

목 차

분 기 보 고 서	1
【 대표이사 등의 확인 】	2
I. 회사의 개요.....	4
1. 회사의 개요.....	4
2. 회사의 연혁.....	7
3. 자본금 변동사항.....	11
4. 주식의 총수 등.....	11
5. 의결권 현황.....	12
6. 배당에 관한 사항 등.....	13
II. 사업의 내용	15
III. 재무에 관한 사항	30
1. 요약재무정보	30
2. 연결재무제표	32
3. 연결재무제표 주식	36
4. 재무제표	78
5. 재무제표 주식	81
6. 기타 재무에 관한 사항.....	120
IV. 이사의 경영진단 및 분석의견.....	134
V. 감사인의 감사의견 등	135
VI. 이사회 등 회사의 기관에 관한 사항	137
1. 이사회에 관한 사항	137
2. 감사제도에 관한 사항.....	141
3. 주주의 의결권 행사에 관한 사항.....	144
VII. 주주에 관한 사항.....	146
VIII. 임원 및 직원 등에 관한 사항.....	152
1. 임원 및 직원 등의 현황	152
2. 임원의 보수 등	156
IX. 계열회사 등에 관한 사항.....	158
X. 이해관계자와의 거래내용.....	162
XI. 그 밖에 투자자 보호를 위하여 필요한 사항	166
【 전문가의 확인 】	172
1. 전문가의 확인	172
2. 전문가와의 이해관계	172

분기보고서

(제 32 기)

사업연도 2020년 01월 01일 부터
2020년 03월 31일 까지

금융위원회

한국거래소 귀중

2020년 5월 15일

제출대상법인 유형 :

주권상장법인

면제사유발생 :

해당사항 없음

회 사 명 :

코웨이 주식회사

대 표 이 사 :

이해선

본 점 소 재 지 :

충남 공주시 유구읍 유구마곡사로 136-23

(전 화)041-850-7800

(홈페이지) <http://www.coway.co.kr>

작 성 책 임 자 :

(직 책) 신고업무담당이사, 경영관리본부장

(성 명) 서장원

(전 화)02-2172-1319

【 대표이사 등의 확인 】

【 대표이사 등의 확인 】

우리는 당사의 대표이사 및 신고업무담당이사로서 이 공시서류의 기재내용에 대해 상당한 주의를 다하여 직접 확인·검토한 결과, 중요한 기재사항의 기재 또는 표시의 누락이나 허위의 기재 또는 표시가 없고, 이 공시서류에 표시된 기재 또는 표시사항을 이용하는 자의 중대한 오해를 유발하는 내용이 기재 또는 표시되지 아니하였음을 확인합니다.

또한, 당사는 「주식회사 등의 외부감사에 관한 법률」 제8조의 규정에 따라 내부회계관리제도를 마련하여 운영하고 있음을 확인합니다.

2020.05.15

코웨이 주식회사

대표이사 이 해 선 (서명)

신고업무담당이사 서 장 원 (서명)

우리는 당사의 대표이사 및 신고업무담당이사로서 이 공시서류의 기재내용에 대해 상당한 주의를 다하여 직접 확인·검토한 결과, 중요한 기재사항의 기재 또는 표시의 누락이나 허위의 기재 또는 표시가 없고, 이 공시서류에 표시된 기재 또는 표시사항을 이용하는 자의 중대한 오해를 유발하는 내용이 기재 또는 표시되지 아니하였음을 확인합니다.

또한, 당사는 「주식회사 등의 외부감사에 관한 법률」 제8조의 규정에 따라 내부회계관리제도를 마련하여 운영하고 있음을 확인합니다.

2020.05.15

코웨이 주식회사

대표이사 이 해 선 (서 명)

신고업무담당이사 서 장 원 (서 명)

I. 회사의 개요

1. 회사의 개요

1. 연결대상 종속회사 개황

당사의 연결대상 종속회사는 2020년 1분기말 현재 7개이며, 종속회사는 다음과 같습니다.

(단위 : 천원)

상호	설립일	주소	주요사업	최근사업연도말 자산총액	지배관계 근거	주요종속 회사 여부
COWAY (Thailand) Co., Ltd.	2003.08.25	75/104-106 Ocean Tower2 38Fl, SoiSukhumvit19(Wattana , SukhumvitRoad, Klongtoey Nua, Wattana,Bangkok 10110	정수기 등 판매 및 렌탈	33,299,780	지분 50% 초과보유	해당 없 음
COWAY (Malaysia) SDN. BHD.	2006.05.24	Level 20, Ilham Tower, No. 8, Jalan Binjai, 50450, Kuala Lumpur.	정수기 등 판매 및 렌탈	601,386,71 7	지분 50% 초과보유	해당
Coway USA. Inc.	2007.01.25	4221 WILSHIRE BLVD. #210, LOSANGELES, CA 90010	정수기 등 판매 및 렌탈	71,209,561	지분 50% 초과보유	해당 없 음
Coway China Co., Ltd.	2013.12.01	Room 1810, 18F, Building B, Far East International Plaza, No.317 Xianxia Road, ChangNing District, Shanghai, China. 200051	공기청정기 등 판매	3,243,144	지분 50% 초과보유	해당 없 음
PT COWAY INTERNATION AL INDONESIA	2019.03.18	WISMA GKBI LANTAI 39, JL. JEND SUDIRMAN KAV 28, Kel. Bendungan Hilir, Kec. Tanah Abang, Kota Adm. Jakarta Pusat, Prop. DKI Jakarta	정수기 등 판매 및 렌탈	4,889,638	지분 50% 초과보유	해당 없 음
포천맑은물㈜	2013.07.04	경기 포천시 신북면 호국로 2072	포천시 장자산단 공업 용수공급 건설 및 운용	10,797,957	지분 50% 초과보유	해당 없 음

코웨이엔텍주	2016.03.02	서울 성북구 화랑로 76 (하월곡동, 코업스타클래스)	수처리기기 등 산업설비 제조	41,823,712	지분 50% 초과보유	해당 없 음
--------	------------	----------------------------------	-----------------------	------------	----------------	-----------

주1) 주요종속 회사여부 판단기준

: 최근사업연도말 자산총액이 지배회사 자산총액의 10% 이상인 종속회사

주2) 상기 최근사업연도말 자산총액은 2019년말 기준입니다.

1-1. 연결대상회사의 변동내용

구분	자회사	사유
신규	-	-
연결	-	-
연결	-	-
제외	-	-

2. 회사의 법적·상업적 명칭

당사는 코웨이주식회사라고 표기하며, 영문으로는 COWAY Co., Ltd. 라고 표기합니다.

3. 설립일자 및 존속기간

당사는 먹는물관리법 및 방문판매법에 근거하여 정수기, 가정용 기기 제조·판매사업 등을 영위할 목적으로 1989년 5월 22일에 설립되었습니다. 또한 2001년 8월 7일자로 유가증권 시장에 상장되어 매매가 개시되었습니다.

4. 본사의 주소, 전화번호, 홈페이지 주소

주소 : [본점] 충남 공주시 유구읍 유구마곡사로 136-23

[서울 사무소] 서울특별시 중구 서소문로 88 중앙일보빌딩 11층~18층

전화번호 : [본점] 041-850-7800

[서울 사무소] 02-2172-1319

홈페이지 : <http://www.coway.co.kr>

5. 중소기업 해당 여부

당사는 중소기업기본법 제2조에 의한 중소기업에 해당하지 않습니다.

6. 주요 사업의 내용

지배회사인 코웨이 주식회사는 1989년 창립 이래 정수기, 공기청정기, 비데 등 환경가전 제품을 생산, 판매하는 환경가전 전문기업으로 환경가전 제품의 대중화 트렌드를 주도하여 왔습니다.

당사는 업계 최대의 생산시설과 R&D센터를 보유하고 있으며, 우수한 제품개발 역량을 통해 소비자의 건강하고 쾌적한 생활에 부합하는 제품을 지속적으로 개발, 생산하고 있습니다.

당사는 1998년 혁신적인 마케팅기법인 렌탈비즈니스 개념을 업계 최초로 도입하고 서비스 전문가인 '코디(CODY)'를 통해 사전서비스(Before Service)라는 차별화된 서비스를 고객에게 제공함으로써 지속적으로 국내 최고의 위치를 점하고 있습니다.

이러한 차별화된 렌탈 비즈니스의 성공으로 2019년 말 현재 당사는 국내 기준 약 628만의 렌탈 및 멤버십 계정을 확보하고 있으며, 이는 회사의 가장 큰 자산이라 할 수 있습니다. 또한, 당사는 기존 정수기, 공기청정기, 비데, 연수기, 매트리스에서 의류청정기, 전기레인지 등으로 렌탈 제품 Line-up을 지속적으로 확대해 나가고 있으며, 국내에서의 환경가전사업 성공을 해외로 확대하기 위해 해외사업에 박차를 가하고 있습니다. 2008년부터 핵심사업 연장선에서 산업용 수처리 시장에 진출하였으며, 사업부문별 전문성을 제고하고 경영의 효율성을 강화하기 위해 물환경사업부문을 물적분할하여 법인을 설립하였습니다. 향후 적극적인 활동을 통해 사업영역의 확대와 매출 및 영업의 성장을 이루고자 합니다. 또한 2010년 9월부터 국내 화장품사업에 진출하였으며 점차 사업을 확대해 나가고 있습니다.

연결대상 종속회사에 포함된 회사들이 영위하는 사업으로는 당사를 거점으로 말레이시아, 미국, 중국, 태국, 인도네시아에서 동종업종을 영위하는 5개의 해외법인과 수처리기기 등 산업설비 제조업 (코웨이엔텍), 포천시 장자산단공업 용수공급 건설 및 운용업 (포천맑은물)을 영위하는 종속기업이 있습니다.

상세한 내용은 'II.사업의 내용'을 참조하시기 바랍니다.

7. 계열회사의 총수, 주요계열회사의 명칭 및 상장여부

당사가 소속되어있는 소속회사의 명칭은 넷마블 기업집단입니다. 넷마블 기업집단은 2018년 5월1일부로 '독점규제 및 공정거래에 관한 법률'상의 공시대상기업집단으로 신규 지정되었습니다. 보고서 작성기준일 현재 당사를 포함하여 25개의 국내 계열회사(상장사:2개, 비상장사: 23개)가 넷마블 기업집단에 속해 있습니다. 관련하여 자세한 사항은 본문 'IX. 계열회사 등에 관한 사항'을 참조하시기 바랍니다.

8. 신용평가에 관한 사항

8-1. 신용평가 내역

평가일	평가대상 유가증권 등	평가대상 유가증권의 신용등급	평가회사 (신용평가등급범위)	평가구분
2015.06.18	기업어음	A1	한국기업평가	본평가
2015.06.30	기업어음	A1	NICE신용평가	본평가
2016.06.30	기업어음	A1	한국기업평가	본평가
2016.06.30	기업어음	A1	NICE신용평가	본평가
2017.06.28	기업어음	A2+	한국기업평가	본평가
2017.06.29	기업어음	A2+	NICE신용평가	본평가
2018.06.22	기업어음	A2+	한국기업평가	본평가
2018.06.26	기업어음	A2+	한국신용평가	본평가
2019.06.24	기업어음	A2+	한국기업평가	본평가
2019.06.26	기업어음	A2+	한국신용평가	본평가

8-2. 등급의 정의

1) 회사채

등급	정의
AAA	원리금 지급확실성이 최고 수준임

AA	원리금 지급확실성이 매우 높지만 AAA 등급에 비하여 다소 낮은 요소가 있음
A	원리금 지급확실성이 높지만, 장래의 환경변화에 따라 다소 영향을 받을 가능성이 있음
BBB	원리금 지급확실성이 있지만, 장래의 환경변화에 따라 저하될 가능성이 내포되어 있음
BB	원리금 지급능력에 당면문제는 없으나 장래의 안정성면에서는 투기적인 요소가 내포되어 있음
B	원리금 지급능력이 부족하여 투기적임
CCC	원리금의 채무불이행이 발생할 위험요소가 내포되어 있음

주) 상기 AA ~ B 까지는 당해 등급내에서의 상대적 위치에 따라 + 또는 - 부호를 부여할 수 있음.

2) 기업어음

등급	정의
A1	적기상환능력이 최상이며 상환능력의 안정성 또한 최상임
A2	적기상환능력이 우수하나 그 안정성은 A1에 비해 다소 열위임
A3	적기상환능력이 양호하며 그 안정성도 양호하나 A2에 비해 열위임
B	적기상환능력이 적정시되나 단기적 여건 변화에 따라 그 안정성에 투기적인 요소가 내포되어 있음
C	적기상환능력 및 안정성에 투기적인 요소가 큼
D	상환불능 상태임

주) 상기 등급 중 A2부터 B등급까지는 +, - 부호를 부가하여 동일등급 내에서의 우열을 나타내고 있음.

9. 회사의 주권상장(또는 등록·지정)여부 및 특례상장에 관한 사항

주권상장 (또는 등록·지정)여부	주권상장 (또는 등록·지정)일자	특례상장 등 여부	특례상장 등 적용법규
유가증권시장	2001년 08월 07일	부	해당사항 없음

2. 회사의 연혁

공시대상기간(2016.1.1 ~ 2020.3.31) 중 당사의 주된 변동내용은 다음과 같습니다.

1. 회사의 본점소재지 및 그 변경

일자	변동 사항
1994. 4.20	본점 소재지 변경 (충남 공주시 유구읍 유구마곡사로 136-23)

2. 경영진의 중요한 변동

- 2016.03.29 : 기타비상무이사 사임(김병주)
기타비상무이사 신규선임(최연석)
사외이사 재선임(이중식, 이준호)
- 2016.09.12 : 사내이사 재선임(윤종하)
기타비상무이사 신규선임(김광일)
- 2016.10.31 : 대표이사 및 사내이사 사임(김동현)
대표이사 및 사내이사 선임(이해선)
- 2017.03.28 : 사내이사 재선임(윤종하)
기타비상무이사 재선임(부재훈, 김광일, 박태현, 최연석)
사외이사 재선임(이중식, 이준호)
- 2018.03.23 : 사내이사 사임(윤종하)
기타비상무이사 사임(김광일, 최연석)
사외이사 재선임(이중식, 이준호)
사외이사 신규선임(최인범, 유기석)
- 2019.03.22 : 기타비상무이사 사임(부재훈, 박태현)
사외이사 사임(이중식, 최인범, 유기석)
사내이사 신규선임(안지용)
기타비상무이사 신규선임(채진호)
사외이사 신규선임(탁태문, 김신호, 김익래, 이희범)
- 2019.03.28 : 사외이사 사임(이준호)
- 2019.03.29 : 사외이사 신규선임(이창세)
- 2019.08.12 : 대표이사 신규 선임(안지용)
각자 대표이사 체제로 변경 (이해선, 안지용)
- 2019.10.30 : 대표이사 임기만료(이해선)
단독 대표이사 체제로 변경 (안지용)
- 2020.02.07 : 대표이사 사임(안지용)
기타비상무이사 사임(채진호)
사외이사 사임(이창세, 김익래, 김신호, 이희범, 탁태문)
- 2020.02.07 : 사내이사 선임(방준혁, 이해선, 서장원)
사외이사 선임(김진배, 김규호, 윤부현, 이다우)
- 2020.02.07 : 이사회 의장 선임(방준혁)
대표이사 선임(이해선)

3. 최대주주의 변동

- 2019년 3월 26일 코웨이홀딩스(주)에서 (주)웅진씽크빅으로 변경
- 2020년 2월 11일 (주)웅진씽크빅에서 넷마블(주)로 변경

4. 상호의 변경

- 2019년 3월 21일 임시주주총회 결의를 통하여 코웨이(주)에서 웅진코웨이(주)로 변경되었습니다. 웅진코웨이주식회사라고 부르며, 영문으로는 WOONGJIN COWAY Co., Ltd.라고 표기합니다.
- 2020년 2월 7일 임시주주총회 결의를 통하여 웅진코웨이(주)에서 코웨이(주)로 변경되었습니다. 코웨이 주식회사라고 부르며, 영문으로는 COWAY Co., Ltd.라고 표기합니다.

5. 회사가 합병등을 한 경우 그 내용

[분할]

2015년 12월 10일자 이사회 결의 및 2016년 1월 22일자 임시주주총회 결의에 따라, 2016년 2월 29일에 지배기업의 물환경사업부문을 물적 분할하여 코웨이엔텍 주식회사를 설립하였습니다.

[영업양수]

2019년 5월 17일 이사회 결의를 통하여 (주)웅진의 렌탈사업부를 취득하였습니다. 취득일은 2019년 8월 1일이며, 해당 사업결합을 위한 이전대가는 44,462백만원입니다. (주)웅진의 렌탈사업부 양수결정은 2019년 5월 17일 기타 경영사항(자율공시) 를 통해 공시하였습니다. 해당 양수 결정은 해당 영업부문의 자산 및 매출액 등이 주요사항보고서(영업양수결정)의 중요한영업양수도 기준에 해당하지 않습니다.

6. 그 밖에 경영활동과 관련된 중요한 사항의 발생내용

- 2016.01.22 : 2016년 1차 임시주주총회 개최
- 2016.01.27 : 주식매수선택권행사에 따른 자기주식 처분(90,000주)
- 2016.03.02 : 물환경사업부문 분할경과 보고 및 공고의 건
- 2016.04.29 : 주식매수선택권행사에 따른 자기주식 처분(41,180주)
- 2016.09.12 : 2016년 2차 임시주주총회 개최
- 2016.09.19 : 자기주식취득 신탁계약 체결의 건(700억원)
- 2016.09.19 : 주식 소각 결정의 건(744,283주)
- 2016.10.31 : 2016년 3차 임시주주총회 개최
- 2016.12.02 : 자기주식취득 신탁계약 체결의 건(700억원)
- 2016.12.02 : 주식 소각 결정의 건(771,749주)
- 2017.03.16 : 주식매수선택권행사에 따른 자기주식 처분(104,760주)
- 2017.04.28 : 2017년 1분기 배당 결정의 건(배당총액 584억원)
- 2017.04.28 : 자기주식취득 신탁계약 체결의 건(500억원)
- 2017.04.28 : 주식 소각 결정의 건(790,643주)
- 2017.04.28 : 주식매수선택권행사에 따른 자기주식 처분(103,380주)
- 2017.07.28 : 2017년 2분기 배당 결정의 건(배당총액 584억원)
- 2017.07.28 : 주식매수선택권행사에 따른 자기주식 처분(64,020주)
- 2017.08.03 : 자기주식취득 신탁계약 체결의 건(500억원)
- 2017.11.03 : 2017년 3분기 배당 결정의 건 (배당총액 577억원)
- 2017.11.03 : 말레이시아법인(Coway (M) Sdn Bhd.) 출자 결정의 건
- 2018.02.12 : 주식 소각 결정의 건(1,018,502주)
- 2018.02.12 : 주식매수선택권행사에 따른 자기주식 처분(6,000주)
- 2018.03.08 : 주식매수선택권행사에 따른 자기주식 처분(20,000주)
- 2018.04.27 : 2018년 1분기 배당 결정의 건(배당총액 577억원)
- 2018.04.27 : 주식매수선택권행사에 따른 자기주식 처분(16,820주)
- 2018.07.27 : 2018년 2분기 배당 결정의 건(배당총액 577억원)
- 2018.07.27 : 주식매수선택권행사에 따른 자기주식 처분(18,270주)
- 2018.10.26 : 2018년 3분기 배당 결정의 건(배당총액 577억원)
- 2018.12.05 : 인도네시아 신규법인 설립 승인
- 2019.02.13 : 2018년 4분기 배당 결정의 건(배당총액 866억원)
- 2019.03.12 : 주식매수선택권행사에 따른 자기주식 처분(7,540주)
- 2019.04.29 : 2019년 1분기 배당 결정의 건(배당총액 578억)
- 2019.05.29 : 주식매수선택권행사에 따른 자기주식 처분(30,160주)
- 2019.07.29 : 2019년 2분기 배당 결정의 건(배당총액 578억원)

- 2019.10.28 : 2019년 3분기 배당 결정의 건(배당총액 578억원)
- 2019.12.30 : 주식매수선택권행사에 따른 자기주식 처분(87,000주)
- 2020.01.23 : 주식매수선택권행사에 따른 자기주식 처분 (67,900주)
- 2020.02.07 : 주식매수선택권행사에 따른 자기주식 처분 (53,360주)
- 2020.02.14 : 주식매수선택권행사에 따른 자기주식 처분 결정(108,580주)
- 2020.03.04 : 주식매수선택권행사에 따른 자기주식 처분 완료(108,580주 중 78,510주 처분 완료, 30,070주 행사자의 권리 포기)
- 2020.03.26 : 주식매수선택권행사에 따른 자기주식 처분 결정(90,190주)
- * 2020.04.24 : 2020.03.26 주식매수선택권행사에 따른 자기주식 처분 결정 수량 90,190주 중 50,460주 처분 완료 (39,730주 행사자의 권리 포기)

7. 주요 종속회사의 변동사항

당사의 주요 종속회사는 1개이며, 공시대상기간 중 주요 종속회사인 COWAY (MALAYSIA) SDN. BHD.의 변동사항은 아래와 같습니다.

(1) 회사의 본점소재지 및 그 변경

일자	변동 사항
2018.06	본점 소재지 변경 (Level 20, Ilham Tower, No. 8, Jalan Binjai, 50450 Kuala Lumpur.)

(2) 경영진의 주요한 변동

- 2016.06. 30 : 사내 디렉터 재선임 (CHOI SEUNGTAE)
사외 부미디렉터 재선임 (SITI PUZILAH BINTI ABU)
- 2017.06. 15 : 사내 디렉터 재선임 (KIM JAJONG)
사외 부미디렉터 재선임
(RAMLAH BEGAM BINTI MOHAMED HUSSAIN)
- 2018.06. 25 : 사내 디렉터 재선임 (CHOI KIRYONG)
사내 디렉터 재선임 (CHOI SEUNGTAE)
- 2019.06. 30 : 사내 디렉터 재선임(KIM JAJONG)
사외 부미디렉터 재선임 (SITI PUZILAH BINTI ABU)

(3) 최대주주의 변동

- 2019년 3월 21일 코웨이(주)에서 웅진코웨이(주)로 변경 (최대주주 상호변경)
- 2020년 2월 13일 웅진코웨이(주)에서 코웨이(주)로 변경 (최대주주 상호변경)

(4) 상호의 변경

- 2019년 5월 9일 이사회 결의를 통하여COWAY (M) SDN. BHD. 에서 WOONGJIN COWAY (MALAYSIA) SDN. BHD. 로 상호 변경
- 2020년 1월 31일 이사회 결의를 통하여 WOONGJIN COWAY (MALAYSIA) SDN. BHD. 에서COWAY (MALAYSIA) SDN. BHD. 로 상호 변경

(5) 회사가 합병등을 한 경우 그 내용

- 해당 사항 없음

(6) 그 밖에 경영활동과 관련된 중요한 사항의 발생 내용

- 2017년 11월 3일 말레이시아법인(Coway (M) Sdn Bhd.)의 본사 채무 출자전환 결정의 건

3. 자본금 변동사항

- 해당사항 없음.

4. 주식의 총수 등

1. 주식의 총수 현황

(기준일 : 2020년 03월 31일)

(단위 : 주)

구 분	주식의 종류			비고	
	의결권 있는 보통주	의결권 없는 우선주	합계		
I. 발행할 주식의 총수	200,000,000	-	200,000,000	-	
II. 현재까지 발행한 주식의 총수	81,324,796	-	81,324,796	-	
III. 현재까지 감소한 주식의 총수	7,525,177	-	7,525,177	-	
1. 감자	-	-	-	-	
	2. 이익소각	7,525,177	-	7,525,177	-
	3. 상환주식의 상환	-	-	-	-
	4. 기타	-	-	-	-
IV. 발행주식의 총수 (II-III)	73,799,619	-	73,799,619	-	
V. 자기주식수	1,294,454	-	1,294,454	-	
VI. 유통주식수 (IV-V)	72,505,165	-	72,505,165	-	

2. 자기주식 취득 및 처분 현황

(기준일 : 2020년 03월 31일)

(단위 : 주)

취득방법	주식의 종류	기초수량	변동 수량			기말수량	비고		
			취득(+)	처분(-)	소각(-)				
배당 가능 이익	직접 취득	장내	의결권 있는 보통주	856,387	-	286,770	-	569,617	-
		직접 취득	의결권 없는 우선주	-	-	-	-	-	-
	장외	의결권 있는 보통주	-	-	-	-	-	-	

범위 이내 취득	직접 취득	의결권 없는 우선주	-	-	-	-	-	-
		공개매수	의결권 있는 보통주	-	-	-	-	-
			의결권 없는 우선주	-	-	-	-	-
		소계(a)	의결권 있는 보통주	856,387	-	286,770	-	569,617
			의결권 없는 우선주	-	-	-	-	-
		신탁 계약에 의한 취득	수탁자 보유물량	의결권 있는 보통주	-	-	-	-
	의결권 없는 우선주			-	-	-	-	
	현물보유물량		의결권 있는 보통주	724,837	-	-	-	724,837
			의결권 없는 우선주	-	-	-	-	-
	소계(b)		의결권 있는 보통주	724,837	-	-	-	724,837
			의결권 없는 우선주	-	-	-	-	-
	기타 취득(c)		의결권 있는 보통주	-	-	-	-	
		의결권 없는 우선주	-	-	-	-		
총 계(a+b+c)		의결권 있는 보통주	1,581,224	-	286,770	-	1,294,454	
		의결권 없는 우선주	-	-	-	-	-	

- 주1) 2020년 1월 2일 주식매수선택권 행사에 따른 자기주식 처분 17,000주
- 주2) 2020년 1월 9일 주식매수선택권 행사에 따른 자기주식 처분 70,000주
- 주3) 2020년 2월 4일 주식매수선택권 행사에 따른 자기주식 처분 67,900주
- 주4) 2020년 2월 10일 주식매수선택권 행사에 따른 자기주식 처분 53,360주
- 주5) 2020년 2월 17일 주식매수선택권 행사에 따른 자기주식 처분 17,400주
- 주6) 2020년 3월 4일 주식매수선택권 행사에 따른 자기주식 처분 61,110주

5. 의결권 현황

당사가 발행한 보통주식수는 73,799,619주이며 이것은 정관상 발행 가능한 주식 총수의 36.9%에 해당됩니다.

(기준일 : 2020년 03월 31일)

(단위 : 주)

구 분	주식의 종류	주식수	비고
발행주식총수(A)	의결권 있는 보통주	73,799,619	-
	의결권 없는 우선주	-	-
의결권없는 주식수(B)	의결권 있는 보통주	-	-
	의결권 없는 우선주	-	-
정관에 의하여 의결권 행사가 배제된 주식수(C)	의결권 있는 보통주	-	-
	의결권 없는 우선주	-	-
기타 법률에 의하여 의결권 행사가 제한된 주식수(D)	의결권 있는 보통주	1,294,454	자기주식
	의결권 없는 우선주	-	-
의결권이 부활된 주식수(E)	의결권 있는 보통주	-	-
	의결권 없는 우선주	-	-
의결권을 행사할 수 있는 주식수 (F = A - B - C - D + E)	의결권 있는 보통주	72,505,165	-
	의결권 없는 우선주	-	-

6. 배당에 관한 사항 등

1. 배당에 관한 사항

당사의 현금배당 및 자사주의 매입규모는 당사 재무정책의 우선 순위, 즉 미래 전략사업을 위한 투자, 적정수준의 현금 확보 원칙을 우선적으로 달성 후, 경영실적과 현금흐름 상황을 고려하여 전략적으로 결정하고 있습니다.

당사의 정관상 배당에 관한 사항은 다음과 같습니다.

제10조(신주의 배당 기산일)

당 회사가 유상증자, 무상증자 및 주식배당에 의하여 신주를 발행하는 경우 신주에 대한 이익의 배당에 관하여는 신주를 발행한 때가 속하는 영업년도의 직전영업년도말에 발행된 것으로 본다. 다만, 제53조의 제1항의 분기배당 기준일 이후에 유상증자, 무상증자 및 주식배당에 의하여 발행된 주식에 대한 분기배당에 관하여는 분기배당 기준일 이후에 발행된 것으로 본다.

제51조(이익금의 처분)

이 회사는 매사업년도의 처분전이익잉여금을 다음과 같이 처분한다.

1. 이익준비금
2. 기타의 법정적립금
3. 배당금
4. 임의적립금
5. 기타의 이익잉여금처분액

제52조(이익배당)

- ①이익의 배당은 금전과 주식 및 기타의 재산으로 할 수 있다.
- ②이익의 배당을 주식으로 하는 경우 회사가 수종의 주식을 발행한 때에는 주주총회의 결의로 그와 다른 종류의 주식으로도 할 수 있다.
- ③제1항의 배당은 매결산기말 현재의 주주명부에 기재된 주주 또는 등록된 질권자에게 지급한다.

제53조(분기배당)

- ①당 회사는 사업년도 개시일부터 3월, 6월 및 9월 말일 현재의 주주에게 자본시장과 금융투자업에 관한 법률에 의한 분기 배당을 금전으로 할 수 있다.
- ②제1항의 분기배당은 이사회 결의로 하되, 그 결의는 제1항의 기준일 이후 45일 내에 하여야 한다.
- ③사업년도개시일 이후 제1항의 기준일이전에 신주를 발행한 경우(준비금의 자본전입, 주식배당, 전환사채의 전환청구, 신주인수권부사채의 신주인수권 행사의 경우를 포함한다)에는 분기배당에 관해서는 당해 신주는 직전사업년도말에 발행된 것으로 본다.
- ④분기배당을 할 때에는 제9조의 우선주식에 대하여도 보통주식과 동일한 배당률을 적용한다.

제54조(배당금지청구권의 소멸시효)

- ①배당금의 지급청구권은 5년간 이를 행사하지 아니하면 소멸시효가 완성한다.
- ②제1항의 시효의 완성으로 인한 배당금은 이 회사에 귀속한다.

2. 주요배당지표

구 분	주식의 종류	당기	전기	전전기
		제32기 1분기	제31기	제30기
주당액면가액(원)		500	500	500
(연결)당기순이익(백만원)		101,625	332,942	350,241
(별도)당기순이익(백만원)		98,292	286,541	332,278
(연결)주당순이익(원)		1,404	4,611	4,854
현금배당금총액(백만원)		-	173,300	259,808
주식배당금총액(백만원)		-	-	-
(연결)현금배당성향(%)		-	52.1	74.2
현금배당수익률(%)	의결권 있는 보통주	-	2.6	4.6
	의결권 없는 우선주	-	-	-
주식배당수익률(%)	의결권 있는 보통주	-	-	-
	의결권 없는 우선주	-	-	-
주당 현금배당금(원)	의결권 있는 보통주	-	2,400	3,600
	의결권 없는 우선주	-	-	-
주당 주식배당(주)	의결권 있는 보통주	-	-	-
	의결권 없는 우선주	-	-	-

주1) 연결재무제표 기준임 (연결당기순이익은 지배기업 소유주지분 금액임)

II. 사업의 내용

1. 사업의 개요

(1) 산업의 특성

환경산업은 1960년대 등장한 신종 산업부문으로서 그 정의나 범위분류체계가 아직 명확하게 정립되지 않아 국가마다 필요에 따라 환경산업의 범위를 다르게 분류하고 있고, 도시화와 산업화의 진전으로 환경산업은 날로 세부업종으로 분화되고 광범위해지는 추세입니다.

정수기는 본래 상수도가 공급되지 않는 지역에서 지표수나 지하수를 정수할 목적으로 개발되었으나, 국내에서는 1970년대 일부 소수층에 의하여 사용되다 1990년대 역삼투압과 한외여과막을 이용한 정수방식도입과 생활수준의 향상으로 정수기 사용이 증가하고 있는 추세입니다.

정수기는 각 가정의 건강 필수품으로 인식되기 시작하면서 정수기가 보급된 가정도 매년 꾸준히 증가하는 추세를 보이고 있습니다. 현재 활동하고 있는 정수기 업체는 약 100여 업체로 추정되며, 주요 업체로는 당사를 비롯하여 청호나이스, SK매직, 쿠쿠전자, LG전자 등이 있습니다. 정수기 시장이 이렇게 성장한 배경으로 렌탈 마케팅을 도입한 코웨이의 역할이 컸다고 할 수 있습니다. 1998년 4월 업계 최초로 정수기를 렌탈하기 시작하면서 소비자가 저렴한 비용으로 정수기를 이용할 수 있도록 하여, 정수기 판매의 패러다임을 바꾸어 놓았습니다. 또한, 황사 및 대기오염과 관련하여 경제개발연구원의 '미세먼지 등 대기오염으로 인해 연간 1만 1,000명이 조기사망하고 최대 10조원이 넘는 경제적 손실이 발생한다.'라는 연구결과 발표에서 볼 수 있듯이 소비자들의 공기청정기에 대한 관심이 날로 높아져 가고 있는 상황입니다. 아울러 웰빙트렌드와 소비자들의 건강에 대한 관심 증대로 비데 시장도 꾸준한 성장을 거듭하고 있습니다.

(2) 산업의 성장성

과거 IMF로 인해 정수기 산업의 시장규모가 일시적으로 축소되었으나 이후 경기회복과 함께 수질오염에 대한 인식이 높아지고, 특히 목돈을 들이지 않고 구입할 수 있는 렌탈제품의 등장으로 정수기 시장규모가 증가하고 있습니다. 또한 공기청정기의 경우 황사 및 미세먼지, 대기오염, 실내오염 등의 환경 문제로 인해 관심이 증가되고 있으며, 비데시장은 웰빙트렌드의 영향으로 대중화 단계에 접어들면서 지속적으로 관심이 증가하고 있습니다.

전반적으로 최근 국내 렌탈 시장의 규모는 급속도로 성장하고 있으며, KT경제경영연구소에 의하면 2016년 25조 9000억원의 시장규모가 2020년에는 40조가 넘어설 것으로 예상하고 있습니다.

(3) 경쟁상황

국내 정수기 시장과 공기청정기, 비데시장은 가격과 품질의 일반적인 경쟁 뿐 아니라 효율적 영업망 구축과 유지관리서비스 조직의 경쟁력이 중요한 경쟁 변수로 작용하고 있습니다. 특히 제품군의 특성상 필터교환 등 지속적인 유지관리서비스가 필요함에 따라 소비자들은 전 국가적인 서비스망을 구축하고 있고, 브랜드인지도가 높은 기업의 제품을 선호하고 있어 메이저 업체 일부가 시장의 대부분을 점유하고 있습니다.

국내 정수기시장은 당사와 청호나이스 등의 업체가 고가제품을 출시하여 고급수요를 창출하고 있으며, LG전자 및 SK매직 등의 보급형제품들이 시판시장을 형성하고 있는 가운데 판매 방식에 있어서는 시판보다는 방문판매를 통한 렌탈판매가 시장의 중심축으로 자리잡았습니

다. 깨끗한 물에 대한 소비자의 니즈가 증가하면서 프리미엄 필터, 직수 기능의 정수기가 시장을 확대하고 있습니다.

국내 공기청정기시장은 당사의 주력 판매방식인 방문판매를 통한 렌탈 위주의 시장으로 전개되는 가운데, 삼성전자, LG전자 등의 경쟁사 및 군소업체가 시판시장을 점유하며 확대해 가고 있습니다. 미세먼지, 황사 등의 영향으로 빠르게 성장하는 시장으로 당사를 포함하여 경쟁사 역시 단순 청정기능을 넘어서 고객에게 안심하고 숨쉴 수 있는 솔루션을 제공하는 것에 중점을 두고 있습니다. 당사는 2015년 4월 환경가전업계 최초로 사물인터넷 (IoT)을 기반으로 한 '스마트 에어케어' 서비스를 출시하였습니다. 스마트 에어케어 서비스는 고객의 집 안 공기 상태를 실시간으로 보여주고, 오염 상태에 따른 맞춤형 솔루션을 제공해 쾌적한 실내 공기질을 보장하는 서비스입니다.

국내 비데시장은 당사가 2002년부터 최초로 공중과 방송과 방문판매 조직을 통한 렌탈판매를 개시하며 시장이 급격히 성장하였습니다. 현재 시장은 방문판매를 통한 렌탈을 주력으로 하고 있는 당사와 경쟁사인 노비타, SK매직 등의 시판시장으로 양분되어 있는 상황입니다. 당사도 이마트, 롯데마트, 홈플러스 등에 입점하며 판매채널을 다각화하고 있습니다.

2011년 10월 시작한 매트리스 사업은 시장에 조기안착 하였으며 순항중에 있습니다. 기존의 일시불 판매뿐 이었던 매트리스 시장에 렌탈판매 방식을 도입함과 동시에 청소, 살균등의 주기적인 관리요소가 추가 되었으며 소비자로부터 호평을 얻고 있습니다. 매트리스사업은 당사의 정수기, 비데, 청정기를 이어 주요 렌탈상품으로 자리 잡았습니다.

2018년 8월에는 의류청정기를 렌탈 상품으로 판매하기 시작했습니다. 의류와 공간을 모두 관리하는 혁신적인 콘셉트의 의류청정기로, 제품 한대에 해당하는 합리적인 월 사용료로 의류관리기와 공기청정기에 대한 정기적인 관리서비스를 받을 수 있다는 점에 제품에 대한 렌탈 수요는 지속 증가할 것으로 기대하고 있습니다.

2019년 1월부터는 전기레인지를 기존 일시불 판매에서 렌탈 판매 방식까지 확대하였습니다. 계약기간 중 1회 전기레인지의 상판을 교체할 수 있는 서비스를 추가하여 고객으로부터 긍정적인 호응을 얻고 있습니다.

2010년 9월부터 본격적으로 진출한 국내 화장품 사업은 주로 고기능성 프리미엄 화장품을 판매하고 있습니다. 기존 환경가전 사업을 통해 확보한 고객을 기반으로 방문판매를 주력으로 한 판매망을 구축하고 있으며, TV 홈쇼핑, 면세점 등 채널 다각화를 통하여 매출이 확대되고 있습니다.

(4) 자원조달상의 특성

90년대 중반까지만 해도 제품에 투입되는 핵심부품은 미국, 일본등지에서 전량수입하였으나, 당사의 환경기술연구소와 품질경영연구소, 협력업체등의 끊임없는 기술개발노력으로 인하여 현재는 부품의 국산화에 성공하여 대부분 국내에서 조달하고 있으며, 필터 자동생산라인도 갖추고 있습니다. 또한, 정수기는 첨단과학의 산물인 초정밀 필터가 그 핵심이므로 경쟁업체들도 기술수준 향상을 통해 국산화율을 높이기 위해 노력하고 있습니다.

(5) 영업개황

'많은 사람들이 깨끗한 물을 마실 수 있도록 고가의 정수기를 적은 금액에 빌려주자'는 착한 생각에서 움튼 혁신의 씨앗이, 대한민국과 세계 곳곳에서 결실을 맺고 있습니다.

당사는 1989년 창립 이래 사람이 직접 마시고, 씻고, 숨쉬는 물과 공기를 근간으로 성장해 왔습니다. 기존 산업의 틀 안에서 경쟁하며 성장한 것이 아니라, 생활가전이라는 새로운 시장을 만들고 키우며 성장 했습니다. 업계 선두주자로 시장과 기술의 변화를 이끌어왔고, 서비스 전문가 '코디' 채용을 통해 업계 새로운 기준이 됐습니다. 깨끗한 물과 공기의 가치를 지키는 일은 웅진코웨이가 가장 잘할 수 있는 일이자 세상에 존재하는 이유입니다. 이 가치를 고객이 믿고 누릴 수 있도록 제품 개발, 디자인, 품질, 서비스 등 모든 경영활동의 최우선가치를 '신뢰(Coway Trust)'에 두고 있습니다.

(6) 시장의 특성

일반인들의 환경과 건강에 대한 관심이 증가함에 따라 정수기, 공기청정기, 비데, 연수기 등 환경가전 제품에 대한 인식이 정착 되어가고 있으며, 일시불 수요의 창출은 소비자의 소득수준과 내수경기에 밀접한 관련이 있으며 렌탈판매의 경우 경기변화에 큰 영향을 받지 않습니다. 또한, 환경에 대한 관심의 정도를 변화시킬 수 있는 환경문제, 정부의 정책등에 의해서도 민감하게 영향받는 시장입니다.

<시장점유율 추이>

국내 환경가전업체의 전체 규모에 대한 정확한 산출자료가 없으며, 판매방식(렌탈, 멤버십, 일시불 등), 유통채널(방문판매, 시판채널 등)이 다양화되어 있어 객관적인 회사의 시장 점유율 산출에 어려움이 있기 때문에 기재를 생략하였습니다.

(7) 조직도

[2020년 3월 31일 현재]

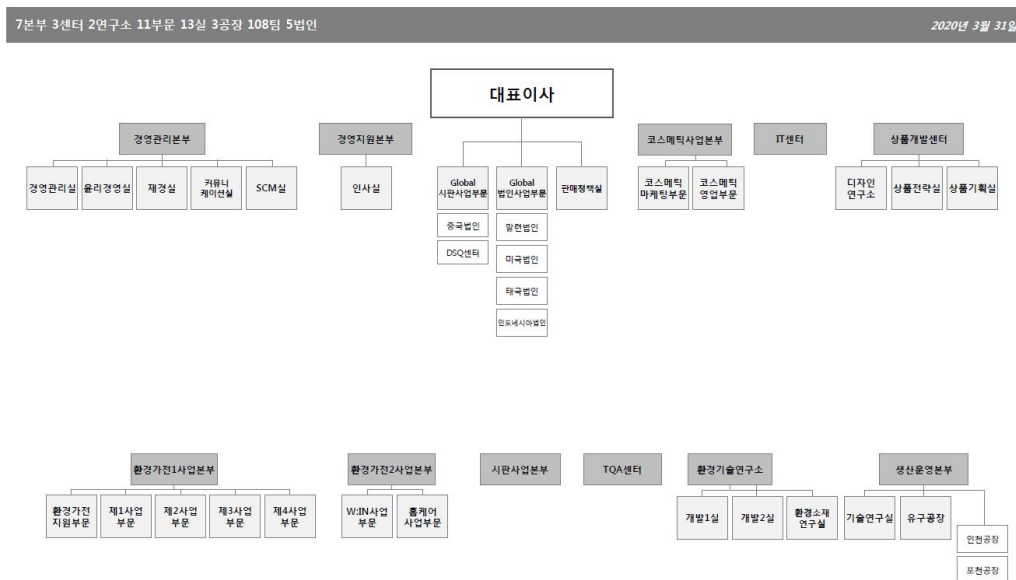

2. 주요 제품, 서비스 등

(1) 주요 제품 등의 현황

(단위:백만원)

사업부문	매출유형	품 목	구체적용도	주요상표등	제 32기 1분기	비율
------	------	-----	-------	-------	-----------	----

					매출액	
렌탈	렌탈 및 멤버십 매출	정수기군	정수	코웨이	233,867	30.4%
		비데군	세정	코웨이	79,190	10.3%
		공기청정기군	실내 공기청정	코웨이	102,788	13.4%
		연수기군	연수	코웨이	8,324	1.1%
		매트리스	매트리스	코웨이	54,430	7.1%
		기타	음식물처리기 외	-	15,692	2.0%
		연결 종속회사 매출액	정수기 외		165,417	21.5%
		소 계	-	-	659,709	85.8%
일시불	일시불 매출	정수기군	정수	코웨이	2,564	0.3%
		비데군	세정	코웨이	887	0.1%
		공기청정기군	실내 공기청정	코웨이	6,999	0.9%
		연수기군	연수	코웨이	283	0.0%
		매트리스	매트리스	코웨이	1,519	0.2%
		기타	수출/화장품 등	-	34,778	4.5%
		연결 종속회사 매출액	정수기 외	-	41,768	5.4%
		소 계	-	-	88,798	11.5%
기타매출		-	AS/용역 등	-	4,530	0.6%
		연결 종속회사 매출액	정수기 외	-	15,900	2.1%
		소 계	-	-	20,430	2.7%
매출 총 계		-	-	-	768,937	100.0%

주1) 연결기준으로 작성 하였음.

(2) 주요 제품 등의 가격변동추이

(단위:원)

품 목		제 32기 1분기	제 31기	제 30기
정수기	내수	1,001,266	984,519	1,026,836
청정기		562,395	571,149	566,262
비 데		415,863	361,226	396,452
매트리스		1,233,978	1,209,639	1,218,942

주1) 상기 품목별 가격은 당사 업종 특성상 일시불매출에 의한 가격 산출기준임.

1) 산출기준

총매출액 / 총판매수량

2) 주요 가격변동원인

품목별 총매출액 대비 판매수량을 나누어 산출한 평균단가이기 때문에 품목내의 기능군별 매출 비중의 변화, 가격대별 매출수량의 변화에 의해 영향을 받음.

3. 주요 원재료

(1) 주요 원재료 등의 현황

[2020년 3월 31일 현재]

(단위:백만원)

사업부문	매입유형	품 목	구체적용도	매입액	비율	비 고
환경가전사업	원재료	컴프레샤	냉각기능	7,409	6.8%	엘지전자(주), (주)대우컴프레셔
		헤파필터	공기정화	599	0.5%	(주)씨앤투스성진
		와이어콘덴서	냉각장치	1,707	1.6%	스타리온하나 남사공장, (주)세아에프에스
		멤브레인소자 외	오염물질제거	4,918	4.5%	도레이첨단소재 주식회사
		PBA 아세이	제어장치	15,863	14.5%	알비코리아(주), 예코엘이디(주), (주)아이디시스템, (주)오리엔텍, (주)테크노전자, (주)파워넷, (주)해인전자
		노즐아세이	분사기능	805	0.7%	(주)이랜시스, (주)포에스텍
		기 타	-	78,447	71.4%	-
		합 계	-	109,748	100.0%	-

(2) 주요 원재료 등의 가격변동추이

[2020년 3월 31일 현재]

(단위:원)

품 목	제32기 1분기	제31기 연간	제30기 연간
컴 프 레 샤	30,025	29,856	30,845
헤 파 필 터	6,111	5,353	5,524
와이어콘덴서	8,061	8,336	8,671
멤 브 레 인	9,623	10,168	10,337
PBA 아세이	8,326	8,448	7,803
노즐아세이	5,610	5,848	5,874

4. 생산 및 설비

(1) 생산능력, 생산실적, 가동률

1) 생산능력

[2020년 3월 31일 현재]

(단위:대)

사업부문	품 목	사업소	제 32기 1분기	제 31기	제 30기
제품	정수기	유구, 인천, 포천공장, 파세코	403,323	1,620,333	1,418,985
	청정기	유구, 인천, 포천공장, 광산 중국 레이몬드, 동림	366,505	1,360,828	1,192,442
	필터	유구공장	7,632,228	30,485,520	27,031,489
	비데	인천공장	147,269	554,741	539,665
	연수기	인천공장	17,672	76,169	72,220
	기타	인천공장	21,311	155,727	138,060
합 계			8,588,308	34,253,318	30,392,861

주1) 상기 품목중 제 30기, 31기, 32기 '기타'는 제습기, 쥬서기, 전기레인지임.

가. 생산능력의 산출근거

① 산출기준

- 일 작업시간(10시간), 월평균근무일수(23일) 기준임.

- 포천공장과 OEM 생산처(중국 레이몬드 및 동림, 국내 광산 및 파세코)의 생산능력은 실제 생산한 수량과 동일함.

- 제품별 생산 라인의 신설, 대체, 생산인원 증가 등으로 인하여 변동될 수 있음.

② 산출방법

- Σ (10시간 * 월 23일 / 제품군 평균 Tact Time * 제품군 생산 라인 개수)

2) 생산실적

[2020년 3월 31일 현재]

(단위:대)

사업부문	품 목	제 32기 1분기	제 31기	제 30기
제품	정수기	306,555	1,175,713	1,183,819
	청정기	298,985	1,092,004	1,004,909
	필터	6,413,915	21,871,469	21,748,422
	비데	112,064	379,511	395,663
	연수기	12,324	52,140	49,973
	기타	15,370	90,554	78,023
합 계		7,159,213	24,661,391	24,460,809

주1) 상기 품목중 제 30기, 31기, 32기 '기타'는 제습기, 주서기, 전기레인지임.

3) 가동률

[2020년 3월 31일 현재]

(단위:대)

품 목	제 32기 1분기 생산능력	제 32기 1분기 실제생산량	평균가동률
정수기	403,323	306,555	76.0%
청정기	366,505	298,985	81.6%
필터	7,632,228	6,413,915	84.0%
비데	147,269	112,064	76.1%
연수기	17,672	12,324	69.7%
기타	21,311	15,370	72.1%
합 계	8,588,308	7,159,213	83.4%

주1) 상기 품목중 '기타'는 제습기, 주서기, 전기레인지임.

(2) 생산설비에 관한 사항

당분기와 전분기 중 유형자산, 무형자산 및 투자부동산의 주요 변동내역은 다음과 같습니다.

<당분기>

(단위: 천원)

구 분	기 초	취득/자본적 지출	처분/폐기/ 손상	감가상각/ 상각	대 체(주1)	외환차이	당분기말
유형자산	1,270,778,209	153,883,917	(29,347,132)	(134,362,963)	34,790,031	2,092,806	1,297,834,868
무형자산	168,401,886	219,050	-	(2,405,770)	(12,054,825)	10,357	154,170,698
투자부동산	24,009,598	-	-	(111,671)	(15,767,430)	-	8,130,497

(주1) 해당 내역은 렌탈자산에서 재고자산으로 대체, 장기선급비용과 무형자산에서 사용권 자산 대체 및 투자부동산에서 유형자산으로 대체된 금액입니다.

<전분기>

(단위: 천원)

구 분	기 초	회계정책변경	취득/ 자본적지출	처분/폐기/ 손상	감가상각/ 상각	대 체	외환차이	전분기말
유형자산	781,012,733	21,734,013	102,197,971	(17,908,968)	(68,672,934)	(125,336)	7,464,030	825,701,509
무형자산	160,292,435	-	965,527	-	(2,310,869)	-	3,187	158,950,280
투자부동산	24,456,283	-	-	-	(111,671)	-	-	24,344,612

(주1) 해당 내역은 렌탈자산에서 재고자산으로 대체된 금액입니다.

5. 매출에 관한 사항

(1) 매출실적

(기준일: 2020년 3월 31일)

(단위: 백만원)

사업부문	매출유형	품 목	제 32기 1분기	제 31기	제 30기
렌 탈	렌탈 및 멤버십	정수기 등	659,709	2,490,788	2,207,744
일시불	일시불	정수기 등	88,798	423,164	402,129
기 타	기 타	-	20,430	104,961	97,442
계	-	-	768,937	3,018,913	2,707,315

주1) 연결기준으로 작성하였음.

(2) 판매경로 및 판매방법 등

1) 판매조직

[2020년 3월 31일 현재]

- 내수 : 자체 방문판매 조직 및 시판 유통채널
 - 환경가전1사업본부
 - 1) 지역사업부문(판매 및 서비스 조직)
 - 환경가전2사업본부
 - 1) W:IN사업부문(판매전담 조직)
 - 2) 홈케어사업부문(판매 및 서비스 조직)
 - 3) BB영업(판매전담 조직)
 - 시판사업본부
 - 1) 시판 유통(이마트, 롯데마트, 홈플러스, 롯데하이마트 등) 및 온라인 영업
 - 코스메틱사업본부
 - 방문판매원(BP)를 통한 판매, 시판 유통채널(홈쇼핑, 백화점, 면세점 등)
- 수출 : 해외 현지법인 및 ODM 수출
 - 해외 현지법인 : 말레이시아, 미국, 중국, 태국, 인도네시아
 - ODM 수출 : Global사업본부

2) 판매경로

- 내수 : 자체 방문판매조직 및 코디조직 등을 통한 방문 판매, 이마트, 롯데마트,

홈플러스, 롯데하이마트 등 시판시장 유통채널

- 수출 : 당사 해외현지법인(말레이시아, 미국, 중국, 태국, 인도네시아), 해외 제후선, ODM을 통한 수출

3) 판매방법 및 조건

- 판매방법 : 렌탈, 일시불, 멤버쉽, 판매형 금융리스 등
- 대금회수 조건은 현금, 지로, 카드이체, 어음 등으로 이루어짐

4) 판매전략

- 자체 방문판매 및 코디조직 등 최적의 인적 판매망과 서비스 조직을 통해 지속적인 신규 및 대체수요 창출
- 다양한 제휴마케팅으로 판매활성화 및 고객이탈 방지효과 제고
- 전파(TV, 라디오) 광고 및 인쇄광고를 위주로 판매지원을 위한 광고활동을 전개하는 동시에, 보조매체로서 옥외 및 극장광고뿐만 아니라 인터넷 동영상 CF 등 신규 매체 활용
- 주요 제품군(정수기, 공기청정기, 비데)을 중심으로 당사의 주력사업인 렌탈판매에 핵심 역량을 집중하고 있으며, 프리미엄 필터인 CIROO 필터를 장착한 정수기, IoT 기능을 탑재한 공기 청정기 등의 신제품 출시 및 영업력 강화
- 제품군의 유통채널 확대를 위해 이마트, 롯데마트, 홈플러스, 롯데하이마트 등에 진출하였음

6. 시장위험과 위험관리

당사는 여러 활동으로 인한 시장위험(환위험, 공정가치 이자율 위험, 현금흐름 이자율 위험 및 가격위험), 신용위험 및 유동성위험과 같은 다양한 금융 위험에 노출되어있습니다. 연결기업의 전반적인 위험관리정책은 금융시장의 예측불가능성에 초점을 맞추고 있으며 재무성과에 잠재적으로 불리할 수 있는 효과를 최소화하는데 중점을 두고 있습니다.

위험관리는 이사회에서 승인한 정책에 따라 자금부서에 의해 이루어지고 있습니다. 자금부서는 연결기업의 현업부서들과 긴밀히 협력하여 재무위험을 식별, 평가 및 회피하고 있습니다. 이사회는 외환위험, 이자율위험, 신용위험, 파생금융상품과 비파생금융상품의 이용 및 유동성을 초과하는 투자와 같은 특정 분야에 관한 문서화된 정책뿐 아니라, 전반적인 위험관리에 대한 문서화된 정책을 제공합니다.

(1) 시장위험

시장위험은 시장가격의 변동으로 인하여 미래현금흐름에 대한 금융상품의 공정가치가 변동될 위험입니다. 시장위험은 이자율위험, 환위험 및 기타 가격위험의 세가지 유형으로 구성됩니다.

1) 이자율위험

이자율위험은 시장이자율의 변동으로 인하여 금융상품의 공정가치나 미래현금흐름이 변동할 위험입니다. 연결기업은 변동이자부 장기차입금과 관련된 시장이자율의 변동위험에 노출되어 있습니다. 이에 따라, 연결기업의 경영진은 이자율 현황을 주기적으로 검토하여 고정이자율차입금과 변동이자율차입금의 적절한 균형을 유지하고 있습니다.

2) 환위험

연결기업은 국제적으로 영업활동을 영위하고 있어 환율변동위험에 노출되어 있습니다. 외환위험은 재화와 용역의 수출 및 원재료 수입거래와 관련하여 인식된 자산과 부채와 관련하여 발생하고 있습니다. 연결기업은 내부적으로 환율변동에 대한 위험을 정기적으로 평가, 관리 및 보고하고 있습니다.

3) 기타 가격위험

기타 가격위험은 이자율위험이나 환위험 이외의 시장가격의 변동으로 인하여 금융상품의 공정가치나 미래현금흐름이 변동될 위험입니다. 그러나 연결기업의 경영진은 당기 보고기간중 종료일 현재 해당 지분상품의 가격변동이 기타포괄손익에 미치는 영향은 중요하지 않다고 판단하고 있습니다.

(2) 신용위험

신용위험은 연결기업 차원에서 관리되고 있습니다. 신용위험은 보유하고 있는 수취채권 및 확정계약을 포함한 거래처에 대한 신용위험 뿐 아니라 현금및현금성자산, 파생금융상품 및 은행 및 금융기관 예치금으로부터 발생하고 있습니다. 은행 및 금융기관의 경우, 독립적인 신용평가기관으로부터의 신용등급이 최소 A이상인 경우에 한하여 거래를 하고 있습니다. 거래처의 경우 독립적으로 신용평가를 받는다면 평가된 신용등급이 사용되며, 독립적인 신용등급이 없는 경우에는 고객의 재무상태, 과거경험 등 기타 요소들을 고려하여 신용을 평가하게 됩니다. 개별적인 위험 한도는 이사회가정한 한도에 따라 내부 또는 외부적으로 결정된 신용등급을 바탕으로 결정됩니다. 신용한도의 사용여부는 정기적으로 검토되고 있습니다. 소매거래처에 대한 매출은 현금 또는 주요 신용카드로 처리됩니다.

(3) 유동성위험

연결기업은 미사용 차입금한도를 적정수준으로 유지하고 영업자금 수요를 충족시킬 수 있도록 유동성에 대한 예측을 항시 모니터링하여 차입금 한도나 약정을 위반하는 일이 없도록 하고 있습니다. 유동성에 대한 예측시에는 연결기업의 자금조달계획, 약정 준수, 연결기업 내부의 목표재무비율 및 통화에 대한 제한과 같은 외부 법규나 법률 요구사항이 있는 경우 그러한 요구사항을 고려하고 있습니다.

연결기업은 상기에서 언급한 예측을 통해 결정된 대로 여유있는 유동성이 확보될 수 있도록

적절한 만기나 충분한 유동성을 제공해주는 이자부 당좌예금, 정기예금, 수시입출금식 예금, 시장성 유가증권 등의 금융상품을 선택하여 잉여자금을 투자하고 있습니다.

(4) 자본위험관리

연결기업의 자본관리 목적은 계속기업으로서 주주 및 이해당사자들에게 이익을 지속적으로 제공할 수 있는 능력을 보호하고 자본비용을 절감하기 위해 최적 자본구조를 유지하는 것입니다. 자본구조를 유지 또는 조정하기 위하여 연결기업은 주주에게 지급되는 배당을 조정하고, 주주들에게 자본을 반환하며, 부채감소를 위한 신주 발행 및 자산 매각 등을 실시하고 있습니다.

산업내의 타사와 마찬가지로 연결기업은 자본조달비율에 기초하여 자본을 관리하고 있습니다. 자본조달비율은 순부채를 총자본으로 나누어 산출하고 있습니다. 순부채는 총차입금에서 현금및현금성자산을 차감한 금액이며 총자본은 재무상태표의 "자본총계"에 순부채를 가산한 금액입니다.

7. 파생상품 등에 관한 사항

- 당분기말 현재 위험회피목적으로 보유하고 있는 파생상품은 없습니다.

8. 경영상의 주요계약 등

- 중국법인[WoongJin Coway (China) Living Goods Co., Ltd.] 주식 양수도계약
당사는 2015년 2월 25일 경영위원회 결의를 통하여 지분구조를 개선하기 위하여 중국법인 [WoongJin Coway (China) Living Goods Co., Ltd.]의 주식 양도계약을 YCH HOLDINGS LIMITED와 체결하였습니다.

9. 연구개발활동

(1) 연구개발 담당조직

상기 1. 사업의 개요 - 코웨이 조직도 참조

(2) 연구개발비용

(단위 : 백만원)

과 목	제32기 1분기	제31기	제30기	비 고
연구개발비용 계	12,358	37,671	36,823	-
연구개발비 / 매출액 비율 [연구개발비용계 ÷ 당기매출액 × 100]	1.61%	1.25%	1.36%	-

주1) 상기 연구개발비용은 연결손익계산서상의 판매관리비의 경상개발비와 제조원가명세서의 연구개발비를 합산한 수치이며, 연구개발 인력에 대한 인건비도 포함하였음.

주2) 연결기준으로 작성하였음.

(3) 연구개발실적

구분	연구과제	연구기관	연구결과 및 기대효과	제품화에 반영내용
제32기 1분기	메모리폼 매트리스 컴팩트(M경도) 출시	내부 연구소	고객 만족도 향상, 제품 기술력 확보	CMQ-M01M/CMSS-M01M
	코웨이 사계절 의류청정기 싱글케어 (FW-01) 출시	내부 연구소	고객 만족도 향상, 제품 기술력 확보	FW-01

	코웨이 인덕션 전기레인지 [CIR-302] 출시	내부연구소	고객 만족도 향상, 제품 기술력 확보	CIR-302
	10평형 Multi Action 청정기 Mini Storm 일본향 출시	내부 연구소	고객 만족도 향상, 제품 기술력 확보	AP-1220B
제31기	마이하벳 CIROO 직수 냉온정수기 출시	내부연구소	고객 만족도 향상, 제품 기술력 확보	CHP-8300R
	미주향 스타일케어 리모트 비데 출시	내부연구소	고객 만족도 향상, 제품 기술력 확보	BIDETMEGA 400
	10평형 온라인/시간 전용 공기청정기 출시	내부연구소	고객 만족도 향상, 제품 기술력 확보	AP-1019C
	10평형 인테리어 공기청정기 출시	내부연구소	고객 만족도 향상, 제품 기술력 확보	AP-1019D
	35평형 벽걸이 겸용 공기청정기 출시	내부연구소	고객 만족도 향상, 제품 기술력 확보	AP-3519A
	15평 멀티액션 공기청정기2 출시	내부연구소	고객 만족도 향상, 제품 기술력 확보	AP-1519M
	휴대용 공기청정기, 에어보틀 출시	내부연구소	고객 만족도 향상, 제품 기술력 확보	AP-0119R/S
	투매트리스프레임 LK 출시	내부 연구소	고객 만족도 향상, 제품 기술력 확보	CFLK-TM10G
	한국인 체형 맞춤형 모션프레임 출시	내부 연구소	제품 차별화 및 제품 기술력 확보	CFQ-EM01 / EM01C / EM01G
	KOLAS 국제공인시험기관 ISO/IEC 17025 개정 전 환평가	내부연구소/KOLAS	KOLAS 국제공인시험기관 자격 심의 적합 및 인 정 유지	시험기관 신뢰성 확보
	먹는물 검사기관 정도관리 평가 및 검증서 갱신	내부연구소/환경부	환경부 먹는물 검사기관 자격 심의 적합 및 인정 유지	시험기관 신뢰성 확보
	일본향 나노 직수 정수기 출시	내부연구소	고객 만족도 향상, 제품 기술력 확보	CHP-7200N
	일본향 CIROO 직수 중대형 스탠드 정수기 출시	내부연구소	고객 만족도 향상, 제품 기술력 확보	CHP-5700R/CP-5700R
	스타일케어 리모트 비데 출시	내부연구소	고객 만족도 향상, 제품 기술력 확보	BAS33-A
	위생강화 실속형 비데 출시	내부연구소	고객 만족도 향상, 제품 기술력 확보	BA34-A
	프라임 라지킹 매트리스 출시	내부연구소	고객 만족도 향상, 제품 기술력 확보	CMLK-S03H/CMLK-S03M
	투매트리스프레임용 파운데이션 라지킹 출시	내부연구소	고객 만족도 향상, 제품 기술력 확보	CFLK-F02B
	하이브리드3 매트리스 출시	내부연구소	고객 만족도 향상, 제품 기술력 확보	CMK-PR03/CMQ-PR03/CMSS-PR03
	15평형 벽걸이 겸용 공기청정기 출시	내부연구소	고객 만족도 향상, 제품 기술력 확보	AP-1519B
	소형 스탠드 냉온정수기 출시	내부연구소	고객 만족도 향상, 제품 기술력 확보	CHP-5710L/R
	미주향 3단계 토탈 살균 비데 출시	내부연구소	고객 만족도 향상, 제품 기술력 확보	BAS22-AEUS/ARUS
	의류건조 업그레이드 의류청정기 출시	내부 연구소	고객 만족도 향상, 제품 기술력 확보	FAD-01S/FAD-02S
	싱글 단매트리스 프레임 출시	내부 연구소	고객 만족도 향상, 제품 기술력 확보	CFS-SM01C
	파운데이션 그레이 제품 출시	내부연구소	고객 만족도 향상, 제품 기술력 확보	CFK/Q/SS-F03G
	메모리폼 매트리스 컴팩트 출시	내부 연구소	고객 만족도 향상, 제품 기술력 확보	CMQ-M01S
	말린향 카운터탑 냉온정수기 출시	내부연구소	고객 만족도 향상, 제품 기술력 확보	CHP-18AR
	10평형 인디케이터4 공기청정기 출시	내부연구소	고객 만족도 향상, 제품 기술력 확보	AP-1019E/F
	최고급형 한방온혈 안마의자 (MC-S01) 출시	내부연구소	고객 만족도 향상, 제품 기술력 확보	MC-S01
제30기	말린향 프리미엄 냉온정수기 출시	내부연구소	고객 만족도 향상, 제품 기술력 확보	CHP-7310R
	스타일케어 비데 출시	내부연구소	고객 만족도 향상, 제품 기술력 확보	BAS31-A
	투매트리스프레임 리뉴얼 출시	내부연구소	고객 만족도 향상, 제품 기술력 확보	CFK/Q/SS-TM09N/W, CFK/Q/SS-TM10C/G
	단매트리스 패밀리 프레임(저상형) 출시	내부연구소	고객 만족도 향상, 제품 기술력 확보	CFQ-LM01G/CFSS-LM01G/CFSS-LM02G
	하이퍼 전기레인지 출시	내부연구소	고객 만족도 향상, 제품 기술력 확보	CER-03
	냉수 강화형 냉온정수기 출시	내부연구소	고객 만족도 향상, 제품 기술력 확보	CHP-6310L/CP-6310L
	CIROO 직수 중대형 스탠드 정수기 출시	내부연구소	고객 만족도 향상, 제품 기술력 확보	CHP-5700R/CP-5700R
	듀얼냉각 대용량 스탠드 얼음 정수기 출시	내부연구소	고객 만족도 향상, 제품 기술력 확보	CHPI-5801L/CHPI-5800L
	일본향 중대형 공기청정기 출시	내부연구소	고객 만족도 향상, 제품 기술력 확보	AP-2318P
	프라임(탑퍼/커버고체형)매트리스 제품 출시	내부연구소	고객 만족도 향상, 제품 기술력 확보	CMK-S03H/M,CMQ-S03H/M CMSS-S03H/M,CMS-S03
	세계질 의류청정기 제품 출시	내부연구소	고객 만족도 향상, 제품 기술력 확보	FAD-01/FAD-02
	보급형 얼음정수기 AIS 2.0 제품 출시	내부연구소	고객 만족도 향상, 제품 기술력 확보	CHPI-6500L/CPI-6500L
	CIROO 직수정수기 제품 출시	내부연구소	고객 만족도 향상, 제품 기술력 확보	CHP-7300R/CP-7300R
	액티브액션 공기청정기 loCare 제품 출시	내부연구소	고객 만족도 향상, 제품 기술력 확보	AP-0818A
	30평형 대형 공기청정기 제품 출시	내부연구소	고객 만족도 향상, 제품 기술력 확보	AP-3018B
	10평형 클래식 공기청정기 제품 출시	내부연구소	고객 만족도 향상, 제품 기술력 확보	AP-1018F
	2018 먹는 물 분야 숙련도 평가 참여	내부연구소/환경부	전항목 '만족'결과 획득, 시험기관 측정분석능력 우수성 임 증	분석 신뢰성 유지
	내추럴 심플(수납헤드형) 프레임 출시	내부연구소	고객 만족도 향상, 제품 기술력 확보	CFSS-SM01N
	모던 어반(쿠션헤드형) 프레임 출시	내부연구소	고객 만족도 향상, 제품 기술력 확보	CFQ-SM01G, CFSS-SM01G

하이브리드 전기레인지 출시	내부연구소	고객 만족도 향상, 제품 기술력 확보	CHR-03
고급형 온열 안마의자 출시	내부연구소	고객 만족도 향상, 제품 기술력 확보	MC-P02
하이브리드2(리버시블탑퍼) 매트리스 출시	내부연구소	고객 만족도 향상, 제품 기술력 확보	CMK-PR02, CMQ-PR02
미주형 소형 냉온/냉 정수기	내부연구소	고객 만족도 향상, 제품 기술력 확보	CHP-251L/CP-251L
중대형 공기정정기 플랫톱 출시	내부연구소	고객 만족도 향상, 제품 기술력 확보	AP-1818C/AP-2318D

10. 그 밖에 투자이사결정에 필요한 사항

(1) 상표 또는 고객관리에 관한 중요한 정책

- Life Care(워터/에어/바디/슬립/홈 & 케어) 브랜드

코웨이(COWAY)는 'Life Care Company'라는 브랜드 비전을 가지고, 깨끗한 환경과 건강한 생활습관을 만드는 '라이프 케어'를 통해 삶의 질을 높이고 고객의 행복을 추구합니다.

코웨이만의 차별적 핵심역량인 "Care"의 가치 확장을 통해, 이제 환경가전을 넘어 워터케어, 에어케어, 바디케어, 슬립케어, 홈케어에 대한 '맞춤형 솔루션'을 제공함으로써, 삶의 가장 기본이 되는 물/공기/수면 등 전 영역에서 고객이 행복감과 신뢰감을 경험할 수 있도록 하는 '행복케어(Caring Happiness)'의 브랜드 지향점을 가지고 있습니다. LIFE. CARE. COWAY.

(2) 사업과 관련된 중요한 지적재산권(특허권)등

당사가 영위하는 사업과 관련하여 당분기말 총 5,094건(특허 1,118건, 실용 9건, 상표 (해외포함) 3,172건, 디자인 (해외포함) 795건)의 지적재산권을 보유하고 있습니다.

(3) 법규, 정부규제에 관한 사항

환경부령 제621호 먹는 물 수질기준 및 검사 등에 관한 규칙 및 먹는물관리법 제36조제1항 및 제37조제1항에 따른 정수기의 종류·성능·사후관리 등에 관한 기준·규격, 표시기준(정수기의 기준·규격 및 검사기관 지정고시, 환경부고시 제2016-50호)을 따르고 있습니다. 또한, 제35조제9항에 따른 정수기 품질검사기관의 지정 및 운영 등에 관한 사항, 시행규칙 제36조제7항에 따라 정수기품질검사기관의 기능 및 정수기품질심의위원회 구성·운영 등을 정하고 있습니다.

(4) 환경 관련 사항

코웨이의 환경경영은 '착한 믿음'의 경영정신에서 시작됩니다. 또한 코웨이는 UNGC 10대 원칙을 지지하고 실천하는 데 동참하고 있습니다. 코웨이가 만드는 제품과 서비스를 통해 환경을 건강하게 사람을 행복하게 하는 것을 기업의 핵심 가치로 인식하고 이를 적극 실천하고 있습니다.

- 환경경영시스템 및 조직운영

코웨이의 전 사업장은 환경경영시스템(ISO14001) 및 유해물질관리경영시스템(HSPM, Hazardous Substances Processing Management) 인증을 취득하여 이를 기반으로 해당 시스템의 표준에 의해 계획, 실행, 검토, 지속적 개선의 사이클에 의해 효율적으로 운영하고 있습니다. 이를 통해 당사는 환경경영 비전인 '건강한 내일을 디자인하는 The 1st Green Global Leader' 로 도약하고자 합니다. 대표이사 직속으로 운영되는 환경경영위원회는 대내·외 환경관련 이슈를 종합 관리하는 컨트롤 타워 역할을 하고 있으며 환경경영팀이 사무국 역할을 수행하고 있습니다. 또한 매년 환경성과 평가와 모니터링을 실시하고 있으며, 환경경영 전략 로드맵에 따라 환경경영 리스크를 예방하고 착한 수익 선순환구조 확립 및 착한 기업 네트워크 구축을 통해 착한 기업으로 성장하기 위해 노력하고 있습니다.

- 에너지 사용량 및 온실가스 배출량

코웨이는 대한민국 온실가스·에너지 목표관리 대상기업은 아니지만 기후변화 대응에 적극 동참하고자 온실가스 저감 중장기 목표를 수립하여 감축 활동을 실시하고 있으며, 매년 자발적으로 외부기관을 통해 객관적인 검증을 받아 정보를 공개하고 있습니다.

코웨이는 2010년 대비 2020년까지 온실가스 원단위를 50%까지 저감하는 것을 목표로 하고 있습니다. 2019년 코웨이는 2018년 대비 온실가스 총 배출량은 2.25% 감소하였으며, 온실가스 배출량 원단위도 7.45% 감소하였습니다. 이는 기준년도 2010년 대비 총 배출량은 1.07% 증가, 배출량 원단위는 40% 감소한 것(목표 달성 기준 약80% 수준)으로 기업의 성장 대비 온실가스 배출량을 최대한 억제하고 있습니다.

<코웨이 온실가스 배출 현황>

구분	단위	2015년	2016년	2017년	2018년	2019년
배출량(Scope1+2)	tCO2e	5,760	5,662	5,388	5,572	5,447
배출량 원단위	배출량(tCO2e)/매출액(억원)	0.266	0.257	0.232	0.233	0.215

*2019년 배출량은 제3자 검증 전 데이터로 검증 결과에 따라 일부 변동이 발생할 수 있음.

코웨이는 사업장의 온실가스 저감 활동과 기업 운영 효율화를 통해 에너지를 효율적으로 사용하고 있습니다. 신·재생에너지인 태양광 발전의 지속적인 도입으로 인한 효과도 있었습니다. 코웨이는 유구공장(49.5KWh 규모), 인천공장(39KWh), 포천공장(45KWh 규모) 및 물류센터(48.8KWh 규모)에 태양광 발전을 설치하여 운영하고 있습니다. 3공장 및 물류센터에서 2019년 약 237MW의 전력을 생산, 자체 소비하여 온실가스 약 110톤을 저감하는 효과가 있었습니다(검증 전, 추정치). 또한 유구공장에 도입된 에너지저장장치(ESS, Energy Storage System)는 Peak 부하를 감소시키고, 에너지 사용량 분산에 기여하고 있습니다. 뿐만 아니라 에너지 비용 절감 효과가 있어 2019년 약 1.2억원의 비용을 절감하였습니다. 유구공장과 물류센터에 도입된 LED 조명은 작업장 근로환경(조도) 개선과 함께 물류센터 기준 2019년 약 0.65억원 이상의 에너지 비용이 절감되었으며, 온실가스 약 264톤[물류센터 기준]을 저감하는 효과가 있었습니다.

코웨이는 목표로 설정한 2020년이 다가옴에 따라 2030년, 2040년, 2050년까지의 중·장기 온실가스 감축 목표를 과학적 감축 목표 계획[SBT, Science Based Target]에 근거하여 목표를 수립하고 있습니다. 최종 검토와 세부 목표가 확정되면 정보를 공개할 예정입니다.

- 탄소파트너 협력사와 함께하는 친환경 상생경영

코웨이는 협력사들의 기후변화 대응 역량 강화를 위해서도 노력하고 있습니다.

<탄소파트너 협력사 지원 현황>

구분	참여 협력사	기간	주요 내용
기업협력군 에너지동행사업	5개사	2019.04~2019.10	사업장 에너지 진단 지원 (고효율 에너지로 전환 유도)

- 주1) 2014년 6월 코웨이 협력사[(주)제성]에 29.7KWh 규모의 태양광발전 설치 지원.
- 주2) 2015년 7월 코웨이 협력사[아이디시스템(주)]에 29.4KWh 규모의 태양광발전 설치 지원.
- 주3) 기업협력군 에너지동행사업은 2012년부터 2019년까지 지속적으로 참여하고 있으며, 8년간 참여 협력사는 39개사입니다.

코웨이는 탄소파트너십 협력사들을 지속적으로 지원하여 협력사들의 매출 증가 대비 에너지 사용량을 최대한 억제하여 탄소파트너 협력사들의 에너지 경쟁력을 강화하고 있으며, 이를 통해 기후변화로 인한 코웨이 협력사 리스크를 예방하기 위해 노력하고 있습니다. 탄소파트너십 협력사들(24개사)은 2010년 기준 2020년까지 온실가스 원단위 50%를 감축하는 것을 목표로 하였습니다. 2018년 기준 온실가스 원단위는 감축 목표 대비 110%, 배출량은 7.55% 감축하는 성과를 이미 달성 하였습니다. 2019년부터는 자발적 관리로 전환하여 운영 중에 있으며, 2019년 배출량 정보는 필요 시, 지속가능경영보고서 또는 탄소보고서를 통해 정보를 공개할 예정입니다.

- 화학물질관리시스템 및 그린파트너십

코웨이는 제품에 함유된 유해물질을 최소화하기 위해 유해물질관리경영시스템(HSPM)을 운영하고 있습니다.

2006년부터 유럽 수출 제품에 대해서 EU RoHS 및 WEEE등의 제품 환경규제에 대응해 왔으며, 2014년 당사 제품이 대한민국 “전기·전자제품 및 자동차의 자원순환에 관한 법률”에 편입됨에 따라 관련 법규를 준수하고 있습니다.

<전기·전자제품 및 자동차의 자원순환에 관한 법률 준수 현황>

구분	단위	2015년	2016년	2017년	2018년	2019년
자원순환법, 유해물질 준수 모델	EA	105	155	183	222	259

*EcoAS 등록 모델 기준

또한 코웨이는 IT 기반의 “CSMS” 프로그램을 운영하여 “전기·전자제품 및 자동차의 자원순환에 관한 법률” 등 협력사들이 국내외 법규 및 규제를 준수 할 수 있도록 지원하고 있습니다

- 자원순환 활동 및 실적

코웨이는 제품의 개발에서부터 판매, 회수 및 재활용에 이르기까지 제품 전과정(LCA, Life Cycle Assessment)에 걸쳐 자원순환구조 확립을 위한 노력을 지속적으로 하고 있습니다. 2014년 당사 제품이 대한민국 “전기·전자제품 및 자동차의 자원순환에 관한 법률”에 편입됨에 따라 폐자원 회수·재활용 시스템을 구축, 운영하여 관련 법규(플라스틱 폐기물 회수·재활용 자발적 협약 포함)를 준수하고 있습니다.

<플라스틱 폐기물 회수·재활용 현황>

구분	단위	2015년	2016년	2017년	2018년	2019년
플라스틱 재활용량	톤	6,353	6,902	6,675	5,996	6,503
금속 재활용량	톤	6,547	7,072	6,745	7,642	6,892

주1) 대상 제품 : 필터, 정수기, 청정기, 비데, 연수기, 음식물 처리기, 기타

주2) 16년은 얼음정수기 회수 물량 증가로 인해 전년대비 재활용량 증가

주3) 16년 얼음정수기 자발적 교체가 완료됨에 따라 17년 재활용량은 예전 수준으로 복귀 되었음

주4) 18년 폐필터 회수 이슈에 따른 회수량 감소로 플라스틱 재활용량 감소

주5) 19년 폐제품/필터 회수.재활용 안정화에 따른 플라스틱 재활용량 증가

- 친환경 제품 인증 (환경마크/탄소성적표지)

코웨이는 사회적 책임을 다하는 착한기업으로서 친환경 제품의 개발과 소비 촉진을 위해 노

력하고 있습니다.

2008년 환경부에서 추진하는 탄소성적표지 인증제도(1단계, 탄소배출량 인증)에 처음 참여한 이후, 저탄소제품(2단계, 제품 온실가스 감축) 인증을 넘어 2015년 1월 국내 정수기 최초로 탄소중립제품 인증(3단계, 제품 탄소배출량 상쇄)을 받았습니다. 아울러서 코웨이는 환경가전 최초로 물발자국검증 (제품 원재료 채취, 생산, 유통, 사용 및 폐기의 과정에서 사용되는 물의 양을 수치로 계산)을 완료하였습니다. 2016년에는 국제 탄소성적표지 인증을 획득하였습니다. 또한 코웨이는 비데 최초 환경마크 인증을 획득하였고, 지속적으로 제품의 환경성을 개선하고 있습니다. 또한 코웨이는 2017년 10월 대한민국 환경부로부터 국내 정수기 최초로 물발자국 인증을 획득하였습니다. 코웨이는 탄소성적표지/환경마크 인증 제도 등을 통하여 소비자에게 제품의 환경성 개선 정보를 지속적으로 제공할 예정입니다.

<친환경 제품 인증 유지 현황>

구분	단위	2014년	2015년	2016년	2017년	2018년	2019년
(저)탄소성적표지	건	4	6	6	1	0	0
국제 탄소성적표지				2	2	2	0
탄소중립			1	1	1	1	0
환경마크		5	7	11	16	8	7
RoHS 3자 인증			2	3	3	0	0
물발자국 검증(국제)		0	1	1	1	0	0
물발자국 인증						1	1

* 2017년 12月末 인증 유효 제품 기준

* 국제탄소성적표지(카본 별론) 인증 모델 : CHP-08AL, CHP-671L

* 물발자국 검증 모델: CHP-262N

* 환경마크 인증 : 매트리스, 비데 모델 증가

<참고사항>

환경 관련 사항의 정보는 외부기관 검증 전의 정보가 포함되어 있습니다. 검증 결과에 따라 일부 데이터 변경이 발생 할 수 있으며 지속가능보고서 또는 탄소보고서를 통해 추가 정보를 공개하도록 하겠습니다.

III. 재무에 관한 사항

1. 요약재무정보

1. 요약 연결재무정보

- (1) 본 보고서 작성기준일에 해당하는 제 32기 1분기, 제31기, 제30기 연결재무제표는 한국채택국제회계기준(K-IFRS) 작성기준에 따라 작성된 것입니다.
- (2) 제 32기 1분기, 제31기, 제30기 연결재무정보는 외부감사인의 감사(검토)를 받은 재무제표입니다.

(단위 : 원)

구분	제 32기 1분기 (2020년 3월말)	제 31기 (2019년 12월말)	제 30기 (2018년 12월말)
[유동자산]	854,175,823,979	766,943,433,301	843,718,066,082
· 현금및현금성자산	146,542,668,807	60,540,530,995	69,353,967,482
· 매출채권	291,447,948,026	310,190,424,300	301,799,501,321
· 금융리스채권	197,872,432,933	180,165,616,755	106,740,631,742
· 기타단기금융자산	46,389,444,461	60,739,871,422	14,305,186,712
· 기타유동자산	42,028,339,319	42,280,868,182	240,341,971,050
· 재고자산	129,728,929,653	112,845,477,767	102,919,052,058
· 당기법인세자산	166,060,780	180,643,880	35,658,460
· 매각예정자산	-	-	8,222,097,257
[비유동자산]	2,110,291,346,328	2,088,011,360,579	1,535,185,010,977
· 장기매출채권	16,932,018,015	21,594,721,694	28,401,949,423
· 장기금융리스채권	524,106,007,398	487,364,051,476	293,507,930,785
· 기타장기금융자산	21,727,728,114	20,937,293,114	56,214,221,629
· 기타비유동자산	14,389,445,686	21,724,521,450	184,470,022,877
· 당기손익-공정가치측정금융자산	1,241,078,547	1,232,702,566	1,218,198,390
· 기타포괄손익-공정가치측정금융자산	365,501,064	365,501,064	365,431,064
· 유형자산	1,297,834,867,268	1,270,778,209,455	781,012,733,072
· 무형자산	154,170,697,975	168,401,886,170	160,292,435,000
· 투자부동산	8,130,497,089	24,009,598,321	24,456,283,276
· 이연법인세자산	71,393,505,172	71,602,875,269	5,245,805,461
자산총계	2,964,467,170,307	2,854,954,793,880	2,378,903,077,059
[유동부채]	1,568,848,098,205	1,586,823,434,426	1,234,310,147,963
[비유동부채]	203,197,164,257	190,935,774,920	56,894,696,679
부채총계	1,772,045,262,462	1,777,759,209,346	1,291,204,844,642
[지배기업 소유주지분]	1,193,603,223,575	1,078,307,584,664	1,088,075,741,812
· 납입자본	40,662,398,000	40,662,398,000	40,662,398,000
· 주식발행초과금	97,773,449,148	97,773,449,148	97,773,449,148
· 이익잉여금	1,055,108,914,008	953,976,131,459	966,816,786,565
· 기타자본	58,462,419	(14,104,393,943)	(17,176,891,901)
[비지배지분]	(1,181,315,730)	(1,112,000,130)	(377,509,395)

자본총계	1,192,421,907,845	1,077,195,584,534	1,087,698,232,417
	2020.01.01~2020.03.31	2019.01.01~2019.12.31	2018.01.01~2018.12.31
매출액	768,937,144,317	3,018,912,502,707	2,707,315,204,077
영업이익	138,863,264,748	458,275,463,578	519,827,214,801
당기순이익	101,555,618,969	332,207,676,536	349,811,489,109
지배기업의 소유주순이익	101,624,934,569	332,942,167,271	350,241,206,614
비지배지분순손익	(69,315,600)	(734,490,735)	(429,717,505)
기본주당순이익	1,404	4,611	4,854
연결에 포함된 회사수	8개	8개	7개

2. 요약 재무정보

(1) 본 보고서 작성기준일에 해당하는 제32기 1분기, 제31기, 제30기 재무제표는 한국채택 국제회계기준(K-IFRS) 작성기준에 따라 작성된 것입니다.

(2) 제32기 1분기, 제31기, 제30기 재무정보는 외부감사인의 감사(검토)를 받은 재무제표입니다.

(단위 : 원)

구분	제 32기 1분기 (2020년 3월말)	제 31기 (2019년 12월말)	제 30기 (2018년 12월말)
[유동자산]	1,012,401,929,068	907,437,958,127	897,525,210,730
· 현금및현금성자산	96,196,732,023	27,528,937,645	40,120,551,699
· 매출채권	621,806,063,336	591,378,362,056	508,456,451,973
· 금융리스채권	161,996,275,393	150,738,100,072	98,532,099,073
· 기타단기금융자산	47,586,163,345	62,061,337,093	14,632,143,183
· 기타유동자산	9,632,226,277	15,105,416,164	173,349,029,005
· 재고자산	75,184,468,694	60,625,805,097	54,212,838,540
· 매각예정자산	-	-	8,222,097,257
[비유동자산]	1,790,850,651,538	1,785,727,213,661	1,434,355,333,003
· 장기매출채권	16,932,018,015	18,353,221,694	28,401,949,423
· 장기금융리스채권	363,576,079,768	351,137,065,984	243,142,574,195
· 기타장기금융자산	17,971,041,919	17,366,894,872	53,364,964,164
· 기타비유동자산	14,353,499,604	21,685,910,339	141,477,425,573
· 당기손익-공정가치 측정금융자산	5,300,000	5,300,000	5,300,000
· 기타포괄손익-공정 가치측정금융자산	337,611,734	337,611,734	337,541,734
· 종속기업투자	169,160,571,106	169,160,571,106	165,076,519,606
· 유형자산	999,930,019,125	979,725,963,332	635,191,266,827
· 무형자산	139,133,410,770	153,134,536,481	142,901,508,205
· 투자부동산	22,172,647,862	24,009,598,321	24,456,283,276
· 이연법인세자산	47,278,451,635	50,810,539,798	-
자산총계	2,803,252,580,606	2,693,165,171,788	2,331,880,543,733
[유동부채]	1,426,447,448,775	1,440,436,154,763	1,150,693,666,202

[비유동부채]	182,058,446,417	169,632,625,245	52,154,010,352
부채총계	1,608,505,895,192	1,610,068,780,008	1,202,847,676,554
[납입자본]	40,662,398,000	40,662,398,000	40,662,398,000
[주식발행초과금]	97,773,449,148	97,773,449,148	97,773,449,148
[이익잉여금]	1,053,203,295,688	955,468,294,707	998,995,251,032
[기타자본]	3,107,542,578	(10,807,750,075)	(8,398,231,001)
자본총계	1,194,746,685,414	1,083,096,391,780	1,129,032,867,179
종속·관계·공동기업 투자주식의 평가방법	원가법	원가법	원가법
	2020.01.01~2020.3.31	2019.01.01~2019.12.31	2018.01.01~2018.12.31
매출액	628,516,704,824	2,531,011,640,613	2,395,498,525,541
영업이익	115,689,991,585	394,660,021,087	477,215,964,201
당기순이익	98,292,382,735	286,540,553,394	332,277,588,726
주당순이익			
기본주당순이익	1,358	3,968	4,605
희석주당순이익	1,357	3,962	4,593

2. 연결재무제표

연결 재무상태표

제 32 기 1분기말 2020.03.31 현재

제 31 기말 2019.12.31 현재

(단위 : 원)

	제 32 기 1분기말	제 31 기말
자산		
유동자산	854,175,823,979	766,943,433,301
현금및현금성자산	146,542,668,807	60,540,530,995
매출채권	291,447,948,026	310,190,424,300
금융리스채권	197,872,432,933	180,165,616,755
기타단기금융자산	46,389,444,461	60,739,871,422
기타유동자산	42,028,339,319	42,280,868,182
재고자산	129,728,929,653	112,845,477,767
당기법인세자산	166,060,780	180,643,880
비유동자산	2,110,291,346,328	2,088,011,360,579
장기매출채권	16,932,018,015	21,594,721,694
장기금융리스채권	524,106,007,398	487,364,051,476
기타장기금융자산	21,727,728,114	20,937,293,114
기타비유동자산	14,389,445,686	21,724,521,450
당기손익-공정가치측정금융자산	1,241,078,547	1,232,702,566
기타포괄손익-공정가치측정금융자산	365,501,064	365,501,064

유형자산	1,297,834,867,268	1,270,778,209,455
무형자산	154,170,697,975	168,401,886,170
투자부동산	8,130,497,089	24,009,598,321
이연법인세자산	71,393,505,172	71,602,875,269
자산총계	2,964,467,170,307	2,854,954,793,880
부채		
유동부채	1,568,848,098,205	1,586,823,434,426
매입채무	61,935,811,551	57,967,769,416
유동리스부채	14,528,850,955	14,981,011,978
기타단기금융부채	176,747,363,184	212,388,285,386
기타유동부채	229,117,300,145	220,359,071,696
단기차입금	860,550,000,000	860,550,000,000
유동성장기차입금	536,000,000	536,000,000
당기법인세부채	94,623,921,890	97,119,200,461
총당부채	1,568,505,256	2,751,180,293
환불부채	129,240,345,224	120,170,915,196
비유동부채	203,197,164,257	190,935,774,920
비유동리스부채	15,337,580,334	16,300,850,883
기타장기금융부채	1,307,488,520	1,646,843,899
기타비유동부채	42,590,140,703	40,854,714,125
장기차입금	9,315,000,000	9,449,000,000
순확정급여부채	24,865,778,481	15,604,406,200
총당부채	109,781,176,219	107,079,959,813
부채총계	1,772,045,262,462	1,777,759,209,346
자본		
지배기업의 소유주 지분	1,193,603,223,575	1,078,307,584,664
납입자본	40,662,398,000	40,662,398,000
주식발행초과금	97,773,449,148	97,773,449,148
이익잉여금	1,055,108,914,008	953,976,131,459
기타자본항목	58,462,419	(14,104,393,943)
비지배지분	(1,181,315,730)	(1,112,000,130)
자본총계	1,192,421,907,845	1,077,195,584,534
부채와 자본 총계	2,964,467,170,307	2,854,954,793,880

연결 포괄손익계산서

제 32 기 1분기 2020.01.01 부터 2020.03.31 까지

제 31 기 1분기 2019.01.01 부터 2019.03.31 까지

(단위 : 원)

	제 32 기 1분기		제 31 기 1분기	
	3개월	누적	3개월	누적
매출액	768,937,144,317	768,937,144,317	709,258,056,410	709,258,056,410
매출원가	247,233,691,618	247,233,691,618	232,869,492,581	232,869,492,581
매출총이익	521,703,452,699	521,703,452,699	476,388,563,829	476,388,563,829
판매비와관리비	382,840,187,951	382,840,187,951	341,229,836,643	341,229,836,643
영업이익(손실)	138,863,264,748	138,863,264,748	135,158,727,186	135,158,727,186
기타수익	25,419,371,493	25,419,371,493	11,094,945,803	11,094,945,803
기타비용	21,067,837,441	21,067,837,441	6,001,135,976	6,001,135,976
금융수익	342,332,521	342,332,521	259,811,949	259,811,949
금융비용	5,223,471,979	5,223,471,979	4,999,007,869	4,999,007,869
법인세비용차감전순이익(손실)	138,333,659,342	138,333,659,342	135,513,341,093	135,513,341,093
법인세비용	36,778,040,373	36,778,040,373	35,116,580,161	35,116,580,161
당기순이익(손실)	101,555,618,969	101,555,618,969	100,396,760,932	100,396,760,932
당기순이익(손실)의 귀속				
지배기업의 소유주순이익(손실)	101,624,934,569	101,624,934,569	100,503,089,729	100,503,089,729
비지배지분순손실	(69,315,600)	(69,315,600)	(106,328,797)	(106,328,797)
기타포괄손익	(1,475,463,389)	(1,475,463,389)	2,391,739,669	2,391,739,669
당기손익으로 재분류될 수 있는 항목(세후기타포괄손익)	247,563,709	247,563,709	5,060,536,147	5,060,536,147
해외사업환산손익	247,563,709	247,563,709	5,060,536,147	5,060,536,147
후속적으로 당기손익으로 재분류되지 않는 항목	(1,723,027,098)	(1,723,027,098)	(2,668,796,478)	(2,668,796,478)
순확정급여부채의 재측정요소	(1,723,027,098)	(1,723,027,098)	(2,668,796,478)	(2,668,796,478)
당기총포괄손익(손실)	100,080,155,580	100,080,155,580	102,788,500,601	102,788,500,601
당기총포괄손익의 귀속				
지배기업의 소유주포괄이익(손실)	100,149,471,180	100,149,471,180	102,894,829,398	102,894,829,398
비지배지분 포괄손실	(69,315,600)	(69,315,600)	(106,328,797)	(106,328,797)
주당이익				
기본주당이익(손실) (단위 : 원)	1,404	1,404	1,392	1,392
희석주당이익(손실) (단위 : 원)	1,403	1,403	1,390	1,390

연결 자본변동표

제 32 기 1분기 2020.01.01 부터 2020.03.31 까지

제 31 기 1분기 2019.01.01 부터 2019.03.31 까지

(단위 : 원)

	자본						
	지배기업 소유주 지분					비지배지분	자본 합계
	납입자본	주식발행초과금	이익잉여금	기타자본	지배기업 소유주 지분 합계		
2019.01.01 (기초자본(이전보고금액))	40,662,398,000	97,773,449,148	966,816,786,565	(17,176,891,901)	1,088,075,741,812	(377,509,395)	1,087,698,232,417
회계정책의 변경			(75,072,601,572)		(75,072,601,572)		(75,072,601,572)

기초자본(재작성금액)	40,662,398,000	97,773,449,148	891,744,184,993	(17,176,891,901)	1,013,003,140,240	(377,509,395)	1,012,625,630,845
총포괄손익			97,834,293,251	5,060,536,147	102,894,829,398	(106,328,797)	102,788,500,601
당기순이익(손실)			100,503,089,729		100,503,089,729	(106,328,797)	100,396,760,932
순확정급여부채의 재측정요소			(2,668,796,478)		(2,668,796,478)		(2,668,796,478)
해외사업환손익				5,060,536,147	5,060,536,147		5,060,536,147
소유주와의 거래 총액							
연차배당 및 중간배당			(86,616,834,000)		(86,616,834,000)		(86,616,834,000)
주식선택권				(5,401,559,110)	(5,401,559,110)		(5,401,559,110)
자기주식				706,993,939	706,993,939		706,993,939
기타거래							
2019.03.31 (기말자본)	40,662,398,000	97,773,449,148	902,961,644,244	(16,810,920,925)	1,024,586,570,467	(483,838,192)	1,024,102,732,275
2020.01.01 (기초자본(이전보고금액))	40,662,398,000	97,773,449,148	953,976,131,459	(14,104,393,943)	1,078,307,584,664	(1,112,000,130)	1,077,195,584,534
회계정책의 변경							
기초자본(재작성금액)							
총포괄손익							
당기순이익(손실)			101,624,934,569		101,624,934,569	(69,315,600)	101,555,618,969
순확정급여부채의 재측정요소			(1,723,027,098)		(1,723,027,098)		(1,723,027,098)
해외사업환손익				247,563,709	247,563,709		247,563,709
소유주와의 거래 총액							
연차배당 및 중간배당							
주식선택권				(4,457,567,043)	(4,457,567,043)		(4,457,567,043)
자기주식				19,603,734,774	19,603,734,774		19,603,734,774
기타거래			1,230,875,078	(1,230,875,078)			
2020.03.31 (기말자본)	40,662,398,000	97,773,449,148	1,055,108,914,008	58,462,419	1,193,603,223,575	(1,181,315,730)	1,192,421,907,845

연결 현금흐름표

제 32 기 1분기 2020.01.01 부터 2020.03.31 까지
제 31 기 1분기 2019.01.01 부터 2019.03.31 까지

(단위 : 원)

	제 32 기 1분기	제 31 기 1분기
영업활동현금흐름	229,222,524,698	145,322,875,147
당기순이익(손실)	101,555,618,969	100,396,760,932
조정	223,358,208,347	145,502,383,263
영업활동으로인한자산·부채의변동	(54,685,892,589)	(67,934,826,445)
배당금 수취	4,975,000	

법인세 납부	(41,010,385,029)	(32,641,442,603)
투자활동현금흐름	(150,283,022,976)	(99,820,312,452)
기타단기금융자산의 증가	(378,348,000)	(234,608,018)
기타단기금융자산의 감소	714,105,069	
기타장기금융자산의 증가	(617,021,688)	(241,972,746)
기타장기금융자산의 감소	535,936,230	46,000,000
유형자산의 취득	(155,346,600,538)	(101,154,682,486)
유형자산의 처분	5,051,098,821	3,134,454,668
무형자산의 취득	(487,935,141)	(1,673,509,246)
이자수취	245,742,271	304,005,376
재무활동현금흐름	7,183,726,556	(7,070,990,233)
단기차입금의 순증가		
장기차입금의 순증가	(176,856,452)	
유동성리스부채의 상환	(5,376,558,583)	(2,807,421,482)
주식선택권행사	17,702,790,000	668,571,800
이자 지급	(4,965,648,409)	(4,932,140,551)
현금및현금성자산의 증가(감소)	86,123,228,278	38,431,572,462
기초현금및현금성자산	60,540,530,995	69,353,967,482
현금및현금성자산에 대한 환율변동효과	(121,090,466)	604,885,767
기말현금및현금성자산	146,542,668,807	108,390,425,711

3. 연결재무제표 주석

제 32 기 1분기 2020년 1월 1일부터 2020년 3월 31일까지

제 31 기 1분기 2019년 1월 1일부터 2019년 3월 31일까지

코웨이주식회사와 그 종속기업

1. 일반 사항

지배기업인 코웨이주식회사(이하 "지배기업")와 연결재무제표 작성대상 종속기업인 COWAY (Malaysia) SDN. BHD. 등 7개 종속기업(이하 "종속기업")의 일반사항은 다음과 같습니다.

1.1 지배기업의 개요

지배기업은 1989년 대한민국에서 설립되어 2001년 대한민국의 한국거래소에 상장하였으며, 정수기 및 가정용기기, 정수 및 폐기물처리설비 등의 제조, 판매를 주된 영업으로 하고 있습니다.

니다. 2020년 2월 11일자로 상호를 웅진코웨이주식회사에서 코웨이주식회사로 변경하였습니다. 한편, 지배기업의 본점 소재지는 충청남도 공주시이며, 당분기 보고기간종료일 현재 지배기업의 최대주주는 넷마블(주)(지분율 : 25.08%)입니다.

1.2 종속기업의 현황

보고기간종료일 현재 연결대상 종속기업의 현황은 다음과 같습니다.

회사명	소유지분율		소재지	결산월	업종
	당분기말	전기말			
Coway China Co., Ltd.	100%	100%	중 국	12월	공기청정기 등 판매
COWAY (Thailand) Co., Ltd. (구, WOONGJIN COWAY (Thailand) Co., Ltd.)	"	"	태 국	"	정수기 등 판매 및 렌탈
COWAY (Malaysia) SDN. BHD. (구, WOONGJIN COWAY (Malaysia) SDN. BHD.)	"	"	말레이시아	"	"
Coway USA. Inc. (구, Woongjin Coway USA. Inc.)	"	"	미 국	"	"
PT COWAY INTERNATIONAL INDONESIA	"	"	인도네시아	"	"
코웨이엔텍(주)(구, 웅진코웨이엔텍(주))	"	"	한 국	"	수처리기기 등 산업설비 제조
포천맑은물(주)	70%	70%	한 국	"	포천시 장지산단 공업용수공급 건설 및 운영

1.3 종속기업 관련 재무정보 요약

보고기간종료일 현재 연결대상 종속기업의 요약재무정보는 다음과 같습니다.

<당분기말>

(단위: 천원)

회사명	자 산	부 채	자 본	매출액	당분기손익	포괄손익
Coway USA. Inc.	79,615,475	77,564,922	2,050,553	27,175,166	2,579,244	2,610,567
COWAY (Thailand) Co., Ltd.	36,262,756	53,879,387	(17,616,631)	6,596,851	(2,122,044)	(1,575,357)
COWAY (Malaysia) SDN. BHD.	647,024,103	414,291,591	232,732,512	153,293,788	7,550,378	7,663,004
Coway China Co., Ltd.	3,369,405	12,004,645	(8,635,240)	565,805	(605,052)	(921,970)
PT COWAY INTERNATIONAL INDONESIA	3,899,211	2,641,001	1,258,209	496,401	(1,213,261)	(1,339,415)
코웨이엔텍(주)	38,134,668	12,098,043	26,036,625	14,828,063	186,881	252,111
포천맑은물(주)	10,885,216	14,820,815	(3,935,600)	536,406	(230,928)	(230,928)

<전기말과 전분기>

(단위: 천원)

회사명	전기말			전분기		
	자 산	부 채	자 본	매출액	전분기손익	포괄손익
Coway USA. Inc.	71,209,561	71,769,575	(560,014)	20,926,118	727,047	628,938
COWAY (Thailand) Co., Ltd.	33,299,780	49,341,054	(16,041,274)	4,880,894	224,546	(355,448)
COWAY (Malaysia) SDN. BHD.	601,386,717	376,317,209	225,069,508	112,491,839	13,840,156	19,783,656

Coway China Co., Ltd.	3,243,144	10,956,415	(7,713,271)	944,303	(277,885)	(482,747)
PT COWAY INTERNATIONAL INDONESIA	4,889,638	2,292,014	2,597,624	-	-	-
코웨이엔텍(주)	41,823,712	16,039,198	25,784,514	13,132,075	(1,899,364)	(2,345,175)
포천맑은물(주)	10,797,957	14,502,629	(3,704,672)	247,755	(354,239)	(354,239)

2. 재무제표 작성기준 및 유의적 회계정책

2.1 분기재무제표 작성기준

연결기업의 연결재무제표는 연차재무제표가 속하는 기간의 일부에 대하여 기업회계기준서 제1034호 '중간재무보고'를 적용하여 작성하는 요약중간재무제표입니다. 동 요약중간재무제표에 대한 이해를 위해서는 한국채택국제회계기준에 따라 작성된 2019년 12월 31일자로 종료하는 회계연도에 대한 연차연결재무제표를 함께 이용하여야 합니다.

중간재무제표의 작성에 적용된 중요한 회계정책은 아래에서 설명하는 기준서나 해석서의 도입과 관련된 영향을 제외하고는 2019년 12월 31일로 종료하는 회계연도에 대한 연차재무제표 작성시 채택한 회계정책과 동일합니다.

2.2 제·개정된 기준서의 적용

당분기부터 새로 도입된 기준서 및 해석서와 그로 인한 회계정책 변경의 내용은 다음과 같습니다.

(1) 기업회계기준서 제1103호 사업의 정의(개정)

동 개정사항은 사업이 일반적으로 산출물을 보유하지만 활동과 자산의 통합된 집합이 사업의 정의를 만족하기 위해서 산출물이 필수적이지 않다는 점을 명확히 합니다. 취득한 활동과 자산의 집합이 사업으로 간주되기 위해서는 최소한 산출물의 창출에 함께 유의적으로 기여할 수 있는 능력을 가진 투입물과 실질적인 과정을 포함해야 합니다. 또한 실질적인 과정이 취득되었는지 여부를 결정하는데 도움이 되는 판단지침을 제시하고 있습니다.

동 개정사항은 취득한 활동과 자산의 집합이 사업이 아닌지 여부를 간략하게 평가할 수 있는 선택적 집중테스트를 도입하였습니다. 해당 선택적 집중테스트에서 만약 취득한 총자산의 공정가치가 실질적으로 식별가능한 단일자산 또는 식별가능한 유사한 자산집단에 집중되어 있다면 이는 사업이 아닙니다.

(2) 기업회계기준서에서 '개념체계'에 대한 참조(개정)

2018년 12월 21일 발표과 함께 도입된 전면개정된 '개념체계'(2018)와 함께, 국제회계기준 위원회는 '기업회계기준서에서 개념체계의 참조에 대한 개정'도 발표하였습니다. 동 문서는 기업회계기준서 제1102호, 제1103호, 제1106호, 제1114호, 제1001호, 제1008호, 제1034호, 제1037호, 제1038호, 제2112호, 제2119호, 제2120호, 제2122호 및 제2032호에 대한 개정을 포함하고 있습니다.

그러나 모든 개정사항은 그러한 참조나 인용과 관련된 문구가 전면개정된 '개념체계'(2018)를 참조하도록 하는 것은 아닙니다. 일부 문구는 참조하는 '개념체계'가 '재무제표의 작성과 표시를 위한 개념체계'(2007)인지, '개념체계'(2010)인지, 또는 신규로개정된 '개념체계'

계'(2018)인지를 명확히 하기 위해 개정되었으며, 다른 일부 문구는 기업회계기준서상의 정의가 전면개정 '개념체계'(2018)에서 개발된 새로운 정의로 변경되지 않았다는 점을 명시하기 위해서 개정되었습니다.

(3) 기업회계기준서 제1109호 금융상품 및 기업회계기준서 제1107호 금융상품: 공시 (개정)

동 개정사항은 이자율 지표 개혁으로 인하여 불확실성이 존재하는 동안에도 위험회피회계를 적용할 수 있도록 예외규정을 추가하는 것을 주요 내용으로 하고 있습니다. 동 개정사항은 예상거래의 발생 가능성 검토 시 현금흐름이 기초하는 이자율지표가 개혁으로 변경되지 않는다고 가정하며, 전진적인 평가를 수행하는 경우 위험회피대상항목과 수단, 회피대상위험이 기초로 하는 이자율지표가 이자율지표 개혁으로 변경되지 않는다고 가정합니다. 또한 계약상 특정되지 않은 이자율 위험요소에 대한 위험회피의 경우 위험 구성요소는 별도로 식별할 수 있어야 한다는 요구사항을 위험회피관계의 개시시점에만 적용합니다. 한편 동 개정사항에 따른 예외규정의 적용은 이자율지표 개혁으로 인한 불확실성이 이자율지표를 기초로 하는 현금흐름의 시기와 금액과 관련하여 더 이상 나타나지 않게 되거나 위험회피관계가 중단될 때 종료합니다.

한편, 제정·공표되었으나 아직 시행일이 도래하지 않아 적용하지 아니한 한국채택국제회계기준은 없습니다.

2.3 중요한 판단과 추정

중간재무제표를 작성함에 있어, 경영진은 회계정책 적용과 자산·부채 및 수익·비용에 영향을 미치는 판단, 추정 및 가정을 해야 합니다. 실제 결과는 이러한 추정치와 다를 수 있습니다.

중간재무제표를 작성을 위해 연결기업 회계정책의 적용과 추정 불확실성의 주요원천에 대해 경영진이 내린 중요한 판단은 2019년 12월 31일로 종료하는 회계연도에 대한 연차재무제표와 동일합니다.

3. 영업부문 정보

(1) 연결기업의 보고부문은 다음과 같이 구분되며, 주요 내용은 다음과 같습니다.

전략적 의사결정을 수립하는 경영진이 연결기업의 영업부문을 결정하고 있습니다. 경영진은 부문에 배부될 자원에 대한 의사결정과 부문의 성과를 평가하기 위하여 부문의 영업이익을 검토하고 있습니다. 연결기업의 경영진은 영업부문별 자원배분과 영업부문의 성과를 평가하는데 책임이 있습니다.

제품 측면에서의 구분은 수익창출 단위로 하고 있으며, 해당 구분은 렌탈사업부문과 일시불 판매부문, 그리고 기타부문으로 구분하였습니다.

영업부문	재화 및 용역의 내용
렌탈사업부문	정수기, 비데 등을 고객에게 렌탈하거나 멤버십 회원에게 용역 제공
일시불판매부문	정수기, 비데, 화장품 등 제품·상품을 고객에게 판매

기타부문	수처리 설비 건설계약 등
------	---------------

지역적으로 연결기업은 대부분의 영업을 국내에서 수행하고 있으며, 렌탈사업부문과관련하여 말레이시아, 미국 등에서 렌탈 관련 자산과 일부 제품과 상품을 판매하고 있습니다.

(2) 당분기와 전분기 중 영업부문의 재무현황은 다음과 같습니다.

<당분기>

(단위: 천원)

구 분	렌탈사업	일시불판매	기 타	합 계
총부문수익	659,710,040	151,176,053	21,123,092	832,009,185
부문간수익	(732)	(62,377,939)	(693,370)	(63,072,041)
외부고객으로부터의 수익	659,709,308	88,798,114	20,429,723	768,937,144
매출총이익	497,609,405	17,977,445	6,116,602	521,703,453

<전분기>

(단위: 천원)

구 분	렌탈사업	일시불판매	기 타	합 계
총부문수익	586,478,525	152,422,490	20,316,533	759,217,548
부문간수익	(142)	(49,521,814)	(437,536)	(49,959,492)
외부고객으로부터의 수익	586,478,383	102,900,676	19,878,997	709,258,056
매출총이익	435,886,175	23,091,272	17,411,117	476,388,564

(3) 당분기와 전분기 중 지역별 영업현황(소재지 기준)은 다음과 같습니다.

<당분기>

(단위: 천원)

구 분	국 내	미 국	아시아	합 계
총매출	643,881,174	27,175,166	160,952,845	832,009,185
내부매출	(63,072,041)	-	-	(63,072,041)
순매출	580,809,133	27,175,166	160,952,845	768,937,144
유·무형자산과 투자부동산	1,180,459,626	28,190,944	251,485,493	1,460,136,062

<전분기>

(단위: 천원)

구 분	국 내	미 국	아시아	합 계
총매출	619,974,394	20,926,118	118,317,036	759,217,548
내부매출	(49,959,492)	-	-	(49,959,492)
순매출	570,014,902	20,926,118	118,317,036	709,258,056
유·무형자산과 투자부동산	847,842,445	13,709,725	147,444,232	1,008,996,402

(4) 당분기와 전분기 중 연결기업 매출액의 10% 이상을 차지하는 외부고객은 없습니다.

4. 금융상품

(1) 금융상품 범주별 분류

보고기간종료일 현재 연결기업의 금융상품 범주별 분류내역은 다음과 같습니다.

<당분기말>

(단위: 천원)

구 분	상각후원가로 측정하는 채무상품	당기손익-공정가치 측정 금융자산	기타포괄손익-공정가치 측정 지분상품	상각후원가 측정 금융부채	합 계
자산					
<유동>					
현금및현금성자산	146,542,669	-	-	-	146,542,669
매출채권	291,447,948	-	-	-	291,447,948
금융리스채권	197,872,433	-	-	-	197,872,433
기타단기금융자산	46,389,444	-	-	-	46,389,444
<비유동>					
장기매출채권	16,932,018	-	-	-	16,932,018
장기금융리스채권	524,106,007	-	-	-	524,106,007
기타장기금융자산	21,727,728	-	-	-	21,727,728
당기손익-공정가치 측정 금융자산	-	1,241,079	-	-	1,241,079
기타포괄손익-공정가치 측정 금융자산	-	-	365,501	-	365,501
합 계	1,245,018,247	1,241,079	365,501	-	1,246,624,827
부채					
<유동>					
매입채무	-	-	-	61,935,812	61,935,812
리스부채	-	-	-	14,528,851	14,528,851
기타단기금융부채	-	-	-	176,747,363	176,747,363
단기차입금	-	-	-	860,550,000	860,550,000
유동성장기차입금	-	-	-	536,000	536,000
<비유동>					
리스부채	-	-	-	15,337,580	15,337,580
기타장기금융부채	-	-	-	1,307,489	1,307,489
장기차입금	-	-	-	9,315,000	9,315,000
합 계	-	-	-	1,140,258,095	1,140,258,095

<전기말>

(단위: 천원)

구 분	상각후원가로 측정하는 금융자산	당기손익-공정가치 측정 금융자산	기타포괄손익-공정 가치측정 금융자산	상각후원가로 측정하는 금융부채	합 계
자산					
<유동>					
현금및현금성자산	60,540,531	-	-	-	60,540,531
매출채권	310,190,424	-	-	-	310,190,424
금융리스채권	180,165,617	-	-	-	180,165,617
기타단기금융자산	60,739,871	-	-	-	60,739,871
<비유동>					
장기매출채권	21,594,722	-	-	-	21,594,722
장기금융리스채권	487,364,051	-	-	-	487,364,051
기타장기금융자산	20,937,293	-	-	-	20,937,293
당기손익-공정가치 측정 금융자산	-	1,232,703	-	-	1,232,703
기타포괄손익-공정가치 측정금융자산	-	-	365,501	-	365,501
합 계	1,141,532,509	1,232,703	365,501	-	1,143,130,713
부채					
<유동>					
매입채무	-	-	-	57,967,769	57,967,769
리스부채	-	-	-	14,981,012	14,981,012
기타단기금융부채	-	-	-	212,388,285	212,388,285
단기차입금	-	-	-	860,550,000	860,550,000
유동성장기차입금	-	-	-	536,000	536,000
<비유동>					
리스부채	-	-	-	16,300,851	16,300,851
기타장기금융부채	-	-	-	1,646,844	1,646,844
장기차입금	-	-	-	9,449,000	9,449,000
합 계	-	-	-	1,173,819,761	1,173,819,761

(2) 금융상품 범주별 손익

당분기 및 전분기 중 연결기업의 금융상품 범주별 손익내역은 다음과 같습니다.

(단위: 천원)

구 분	당분기	전분기
상각후원가로 측정하는 금융자산		
이자수익	328,982	248,284
외화환산이익	20,456,380	5,086,285
외화환산손실	(19,629)	(5,327)
매출채권손상차손	(11,742,334)	(6,918,829)
기타채권손상차손	(541,263)	(549,631)
기타포괄손익 - 공정가치측정 금융자산		
배당금수익	4,975	-
당기손익 - 공정가치 측정금융자산		
당기손익 - 공정가치측정 금융자산 평가손익	8,376	7,915
상각후원가로 측정하는 금융부채		
이자비용	(5,223,472)	(4,995,394)
외화환산이익	5,532	3,156,473
외화환산손실	(17,100,421)	(14,798)

상기 이외에 외화로 표시된 매출채권, 기타단기금융자산, 기타장기금융자산 및 매입채무 등 결제시 외환차익 3,094,913천원(전분기: 844,200천원)과 외환차손 1,175,433천원(전분기: 842,461천원)이 발생하였습니다.

5. 현금및현금성자산

보고기간종료일 현재 연결기업의 현금및현금성자산 내역은 다음과 같습니다.

(단위: 천원)

구 분	당분기말	전기말
현금	322,699	272,601
당좌예금	34,550,693	12,267,576
보통예금	111,606,282	47,950,559
기타현금성자산	62,995	49,795
합 계	146,542,669	60,540,531

6. 매출채권 및 금융리스채권

(1) 보고기간종료일 현재 연결기업의 매출채권 및 금융리스채권 내역은 다음과 같습니다.

(단위: 천원)

구 분	당분기말	전기말
유동 :		
매출채권	376,724,711	386,644,402
현재가치할인차금	(593,455)	(668,684)
대손충당금	(84,683,308)	(75,785,294)
금융리스채권	222,679,515	201,935,275
현재가치할인차금	(16,240,388)	(14,157,489)
대손충당금	(8,566,694)	(7,612,169)
합 계	489,320,381	490,356,041
비유동 :		
매출채권	26,304,391	31,112,119
현재가치할인차금	(1,303,320)	(1,448,345)
대손충당금	(8,069,052)	(8,069,052)
금융리스채권	599,537,910	557,284,644
현재가치할인차금	(69,798,328)	(66,162,070)
대손충당금	(5,633,575)	(3,758,523)
합 계	541,038,026	508,958,773

(2) 당분기와 전분기 중 매출채권 및 금융리스채권에 대한 대손충당금 변동내역은 다음과 같습니다.

(단위: 천원)

구 분	당분기	전분기
기초	95,225,038	74,451,678
손상된 채권에 대한 손상차손	11,742,334	6,918,829
상각채권 회수, 제각 및 매각	5,853	9,728
외화환산 등	(20,595)	1,041,247
기말	106,952,630	82,421,482

7. 기타금융자산

(1) 보고기간종료일 현재 연결기업의 기타금융자산 내역은 다음과 같습니다.

(단위: 천원)

구 분	당분기말	전기말
기타단기금융자산 :		
단기대여금	76,991	83,280
미수금	45,660,126	58,327,839
단기보증금	33,052,836	34,165,597
차감: 대손충당금(단기성 항목)	(32,400,508)	(31,836,845)
합 계	46,389,445	60,739,871
기타장기금융자산 :		
장기금융상품	8,718,919	8,611,057
장기보증금	13,010,710	12,225,436
기타장기매출채권및기타채권	3,179,073	3,179,073
장기미수금	591,500	716,600
차감: 대손충당금(장기성 항목)	(3,772,473)	(3,794,873)
합 계	21,727,729	20,937,293

보고기간종료일 현재 기타금융자산 중 영업수당 미환수채권, 임차보증금 등은 손상이 발생하였으며, 이러한 손상채권에 대해서는 개별적인 분석에 의하여 손상차손을 인식하고 있습니다.

(2) 보고기간종료일 현재 기타단기금융자산의 연령은 대부분 1년 이내이며, 기타장기금융자산의 연령은 대부분 1~2년 이내입니다. 기타금융자산은 다수의 거래처에 분산되어 있어, 중요한 신용위험의 집중은 없습니다.

(3) 당분기와 전분기 중 기타금융자산에 대한 대손충당금의 변동내역은 다음과 같습니다.

(단위: 천원)

구 분	당분기	전분기
기타단기금융자산 :		
기초	31,836,845	30,516,383
손상된 채권에 대한 손상차손	563,663	549,631
기말	32,400,508	31,066,014
기타장기금융자산 :		
기초	3,794,873	3,184,073
손상된 채권에 대한 손상차손	(22,400)	-
기말	3,772,473	3,184,073

8. 기타자산

보고기간종료일 현재 연결기업의 기타자산 내역은 다음과 같습니다.

(단위: 천원)

구 분	당분기말	전기말
기타유동자산 :		
선급금	1,036,991	1,565,221
선급비용	29,401,745	31,692,174
미청구공사	11,158,881	8,664,717
기타	430,722	358,756
합 계	42,028,339	42,280,868
기타비유동자산 :		
장기선급금	14,000,000	14,000,000
장기선급비용	265,116	7,600,191
기타	124,330	124,330
합 계	14,389,446	21,724,521

9. 재고자산

보고기간종료일 현재 연결기업의 재고자산 내역은 다음과 같습니다.

(단위: 천원)

구 분	당분기말			전기말		
	평가전금액	평가총당금	재무상태표가액	평가전금액	평가총당금	재무상태표가액
상 품	85,034,239	(8,019,825)	77,014,414	81,030,872	(9,446,469)	71,584,403
제 품	44,109,650	(4,650,537)	39,459,113	30,003,186	(5,126,342)	24,876,844
반제품	602,342	(4)	602,338	472,759	-	472,759
원재료	7,005,554	(142,645)	6,862,909	6,440,357	(164,554)	6,275,803
미착품	5,621,182	-	5,621,182	9,466,263	-	9,466,263
기타	168,973	-	168,973	169,406	-	169,406
합 계	142,541,940	(12,813,011)	129,728,929	127,582,843	(14,737,365)	112,845,478

10. 공정가치측정 금융자산

(1) 보고기간종료일 현재 기타포괄손익-공정가치측정 금융자산은 다음과 같습니다.

(단위: 천원)

구 분	당분기말	전기말
비유동항목		
비상장지분상품		
(주)맥사이언스	327,406	327,406
(주)넥스텔레콤	9,504	9,504
(주)나비스토리	27,889	27,889
기타	702	702
합 계	365,501	365,501

(2) 보고기간종료일 현재 당기손익-공정가치측정 금융자산은 다음과 같습니다.

(단위: 천원)

구 분	당분기말	전기말
비유동항목		
조합출자금		
한국정수기협동조합	5,300	5,300
공제조합등	1,235,779	1,227,403
합 계	1,241,079	1,232,703

11. 유형자산, 무형자산 및 투자부동산

당분기와 전분기 중 유형자산, 무형자산 및 투자부동산의 주요 변동내역은 다음과 같습니다.

<당분기>

(단위: 천원)

구 분	기 초	취득/자본적 지출	처분/폐기/ 손상	감가상각/ 상각	대 체(주1)	외환차이	당분기말
유형자산	1,270,778,209	153,883,917	(29,347,132)	(134,362,963)	34,790,031	2,092,806	1,297,834,868
무형자산	168,401,886	219,050	-	(2,405,770)	(12,054,825)	10,357	154,170,698
투자부동산	24,009,598	-	-	(111,671)	(15,767,430)	-	8,130,497

(주1) 해당 내역은 렌탈자산에서 재고자산으로 대체, 장기선급비용과 무형자산에서 사용권 자산으로 대체 및 투자부동산에서 유형자산으로 대체된 금액입니다.

<전분기>

(단위: 천원)

구 분	기 초	회계정책변경	취득/ 자본적지출	처분/폐기/ 손상	감가상각/ 상각	대 체(주1)	외환차이	전분기말
유형자산	781,012,733	21,734,013	102,197,971	(17,908,968)	(68,672,934)	(125,336)	7,464,030	825,701,509
무형자산	160,292,435	-	965,527	-	(2,310,869)	-	3,187	158,950,280
투자부동산	24,456,283	-	-	-	(111,671)	-	-	24,344,612

(주1) 해당 내역은 렌탈자산에서 재고자산으로 대체된 금액입니다.

12. 기타금융부채 및 기타부채

보고기간종료일 현재 연결기업의 기타금융부채 및 기타부채의 내역은 다음과 같습니다.

(단위: 천원)

구 분	당분기말	전기말
기타단기금융부채 :		
미지급금	155,219,611	175,567,648
미지급비용	21,511,444	36,801,975
기타	16,308	18,662
합 계	176,747,363	212,388,285
기타장기금융부채 :		
장기미지급금	69,447	414,447
예수보증금	16,949	16,886
렌탈보증금	1,221,092	1,215,511
합 계	1,307,488	1,646,844
기타유동부채 :		
선수금	203,645,870	193,723,316
예수금	19,449,034	19,842,941
선수수익	894,760	979,468
정부보조금관련부채	429,181	428,846
초과청구공사	4,258,469	5,087,793
기타	439,986	296,708
합 계	229,117,300	220,359,072
기타비유동부채 :		
장기선수금	26,900,192	24,255,873
책임이행적립금	9,553,683	10,623,117
기타장기종업원급여부채	6,050,319	5,887,113
기타	85,946	88,611
합 계	42,590,140	40,854,714

13. 단기차입금

보고기간종료일 현재 연결기업의 단기차입금 내역은 다음과 같습니다.

(단위: 천원)

구 분	차입처	당분기이자율(%)	당분기말	전기말
운영자금대출	한국산업은행	2.69	70,000,000	70,000,000
기업어음증권	신한은행	2.26	50,000,000	50,000,000
	한국투자증권	1.83 ~ 2.23	430,000,000	430,000,000
	우리종합금융	2.26	10,000,000	10,000,000
	KB증권	1.83 ~ 2.23	250,000,000	250,000,000
	IBK투자증권	2.00	50,000,000	50,000,000
신용공여차입금	한국산업은행	기준금리(*1)+ 2.0	550,000	550,000
합 계			860,550,000	860,550,000

(*1) 신용공여대출금의 인출일 당시 프로젝트파이낸싱(변동)에 적용되는 이자율

14. 장기차입금

보고기간종료일 현재 연결기업의 장기차입금 내역은 다음과 같습니다.

(단위: 천원)

구 분	차입처	당분기이자율(%)	당분기말	전기말
프로젝트파이낸싱(고정)	NH농협은행	6.00	3,037,500	3,104,500
프로젝트파이낸싱(변동)		기준금리(주1)+ 2.50	3,037,500	3,104,500
프로젝트파이낸싱(고정)		9.00	3,776,000	3,776,000
소 계			9,851,000	9,985,000
1년 이내 만기도래분			(536,000)	(536,000)
잔 액			9,315,000	9,449,000

(주1) 해당 이자율 결정일로부터 4영업일전까지의 기간동안 한국금융투자협회가 고시하는 신용등급 AA- 인 회사가 발행한 잔존만기 3년인 원화표시 무보증공모회사채의최종호가수익률 중 잔존만기별 수익률을 단순산술평균한 이자율

15. 순확정급여부채

(1) 연결기업이 계상한 순확정급여부채의 구성내역은 다음과 같습니다.

(단위: 천원)

구 분	당분기말	전기말
확정급여채무	228,012,411	221,209,668
사외적립자산	(203,146,632)	(205,605,262)
합 계	24,865,779	15,604,406

(2) 당분기 및 전분기 중 퇴직급여제도와 관련하여 연결기업이 인식한 비용의 내역은 다음과 같습니다.

(단위: 천원)

구 분	당분기	전분기
당기근무원가	6,882,613	6,345,129
순이자원가	126,787	88,764
퇴직위로금 등	131,241	273,231
합 계	7,140,641	6,707,124
매출원가	1,038,633	931,863
판매비와관리비	6,102,008	5,775,261
합 계	7,140,641	6,707,124

16. 총당부채

당분기 및 전분기 중 주요 총당부채 변동내역은 다음과 같습니다.

<당분기>

(단위: 천원)

구 분	당기초	증감액	당분기말
복구총당부채	2,751,180	14,735	2,765,915
하자보수총당부채	108,579	(388)	108,191
기타손실총당부채	106,971,382	1,504,193	108,475,575
합 계	109,831,141	1,518,540	111,349,681

<전분기>

(단위: 천원)

구 분	전기초	회계정책의 변경	증감액	전분기말
복구총당부채	-	1,325,467	339,319	1,664,786
하자보수총당부채	220,281	-	8,736	229,017
기타손실총당부채	2,108,019	-	-	2,108,019
합 계	2,328,300	1,325,467	348,055	4,001,822

17. 우발채무와 약정사항

(1) 당분기말 현재 연결기업이 국내외에서 계류중인 소송사건 중 피고로 계류 중인 소송사건은 56건(소송가액: 101,731백만원)입니다. 상기 소송사건 중 위임계약이 종료된 설치기사가 연결기업에 제기한 퇴직금 소송 일부와, 청호나이스(주)가 연결기업에 제기한 냉온정수 시스템 관련 특허권침해금지 등에 대하여 1심에서 패소하였으며, 당분기말 현재 2심이 진행중에 있습니다. 연결기업은 동 소송 및 위임계약이 진행중인 설치기사가 연결기업에 제기한 근로자 지위 소송사건 관련한 최선의 추정금액을 기타손실충당부채로 인식하고 있습니다.

(2) 약정사항

당분기말 현재 연결기업이 금융기관 등과 체결하고 있는 주요 약정사항은 다음과 같습니다.

(원화단위: 천원)

금융기관	한도	약정내용
신한은행 외 1개 은행	60,100,000	구매자금대출약정
한국산업은행 외 3개 은행	209,900,000	일반차입금약정
신한은행외 4개 금융기관	790,000,000	기업어음약정증권
KEB하나은행 외 1개 은행	805,000	전자방식외상매출채권담보대출
기업은행 외 1개 은행	6,000,000	운전자금대출(한도성여신)
우리은행	USD 1,000,000	수입성한도 등
기업은행	SGD 50,000	기타외화지급보증한도
전문건설공제조합	6,299,128	보증한도 거래금액 등
자본재공제조합	20,673,722	보증한도 거래금액
서울보증보험	30,000,000	이행보증 한도

(3) 보증 및 담보

1) 당분기말 현재 연결기업이 타인으로부터 제공받은 보증의 내역은 다음과 같습니다.

(원화단위: 천원)

제공자	물건 또는 내용	보증금액
서울보증보험	이행보증	16,819,103
한화손해보험	완성토목공사물보험	27,692,644
동부화재	완성토목공사물보험	27,992,644
자본제공제조합	계약·하자 등	5,587,566
전문건설공제조합	계약·하자 등	5,203,765
기업은행	지급보증	USD 43,544.50
합 계		83,295,722
		USD 43,544.50

2) 당분기말 현재 연결기업이 담보로 제공한 내역은 다음과 같습니다.

(원화단위: 천원)

담보제공처	담보제공자산	채권최고액	장부가액	비 고
NH농협은행, 한국산업은행	백지어음 2매 기타무형자산, 현금및현금성자산 등	20,638,800	10,556,860	이행보증
기업은행	유형자산 (토지 및 건물)	4,260,000	2,708,636	지급보증목적 담보
전문건설공제조합	지분증권	185,172	185,172	계약/하자보증 목적 담보
기계설비건설공제조합	지분증권	179,758	179,758	계약/하자보증 목적 담보
건설공제조합	지분증권	499,449	499,449	계약/하자보증 목적 담보
자본제공제조합	지분증권	333,900	333,900	계약/하자보증 목적 담보
합 계		26,097,079	14,463,775	

(4) 사용제한예금

보고기간종료일 현재 사용이 제한된 예금의 내용은 다음과 같습니다.

(원화단위: 천원)

계정과목	거래처	당분기말	전기말	사용제한내용
현금및현금성자산	한국산업은행	361,520	166,052	차입금 질권설정
장기금융상품	기업은행	8,300,000	8,300,000	중소기업 상생협력 자금지원 예치금
장기보증금	우리은행 외	7,000	7,000	당좌거래보증금
합 계		8,668,520	8,473,052	

18. 기타자본항목

보고기간종료일 현재 연결기업의 기타자본항목 내역은 다음과 같습니다.

(단위: 천원)

구 분	당분기말	전기말
자기주식처분이익	46,052,853	38,317,095
자기주식	(53,571,086)	(65,439,062)
주식선택권	5,171,598	15,360,281
기타포괄손익-공정가치측정 금융자산평가손익	(1,902,132)	(671,256)
해외사업환산손익	2,190,282	1,942,718
기타자본잉여금	2,116,947	(3,614,170)
합 계	58,462	(14,104,394)

19. 자기주식

(1) 당분기 및 전분기 중 자기주식의 변동내역은 다음과 같습니다.

<당분기>

(단위: 천원)

기 초		증 가		감 소(주1)		기 말	
주식수(주)	장부금액	주식수(주)	장부금액	주식수(주)	장부금액	주식수(주)	장부금액
1,581,224	65,439,062	-	-	286,770	11,867,976	1,294,454	53,571,086

(주1) 주식선택권의 행사 시 교부된 자기주식으로 구성되어 있습니다.

<전분기>

(단위: 천원)

기 초		증 가		감 소(주1)		기 말	
주식수(주)	장부금액	주식수(주)	장부금액	주식수(주)	장부금액	주식수(주)	장부금액
1,618,924	66,999,277	-	-	7,540	312,043	1,611,384	66,687,234

(주1) 주식선택권의 행사 시 교부된 자기주식으로 구성되어 있습니다.

(2) 연결기업은 자사주식의 가격안정을 위하여 보통주식을 취득하여 기타자본항목으로 계상하고 있으며, 향후 자기주식 소각 및 주식선택권의 행사시 교부 등에 사용할 예정입니다.

20. 주식기준보상

(1) 연결기업이 부여한 주식선택권의 주요 내용은 다음과 같습니다.

- 주식선택권으로 발행한 주식의 종류: 기명식 보통주식
- 부여방법: 이사회 결의에 따라 신주발행교부, 자기주식교부 또는 시가와 행사가격의 차액에 대하여 현금 또는 자기주식 결제 가능
- 가득조건 및 행사가능시점:

9차~14차, 16차: 부여일 이후 2년 이상 지배기업의 임직원으로 재임 또는 재직한 자에 한하여 행사가능하며, 가득시점부터 3년간 매년 부여주식수의 20%를 추가적으로 행사가능할 권리를 얻음. 부여일 이후 매년 20%의 주식에 대하여 행사가능 수량을 연결기업에서 조정가능함(5년간).

17차: 2017년 사업목표 달성도 평가에 기초하여 이사회 결정에 따라 행사가능주식수가 결정되며, 부여일로부터 2년 이후부터 7년간 행사가능함.

18차~19차: 부여일 이후 2년 이상 연결기업의 임직원으로 재임 또는 재직한 자에 한하여 행사가능하며, 부여일 1년 이후부터 3년까지 부여주식의 1/3 한도 내에서 사업목표 달성도 평가에 기초하여 이사회 결정에 따라 행사주식수가 결정되며, 부여일로부터 2년 이후부터 7년간 행사가능함.

당분기말 현재 연결기업이 부여한 주식선택권의 내역은 다음과 같습니다.

구 분	9차 부여분	11차 부여분	12차 부여분	13차 부여분	14차 부여분	16차 부여분	17차 부여분	18차 부여분	19차 부여분
권리부여일	2013-02-26	2013-11-12	2014-03-21	2015-03-31	2016-03-29	2017-03-28	2017-04-28	2018-03-23	2019-03-29
발행할 주식의 총수	1,191,000	261,800	467,500	571,500	155,000	87,000	216,972	104,400	69,600
잔여주식수	41,760	16,820	39,730	19,180	-	38,860	10,850	64,844	63,568
행사가격(원)	50,000	60,160	71,470	88,670	95,810	90,460	98,590	88,330	96,030

(2) 당분기 및 전분기 중 주식선택권 잔여주식수의 변동내역은 다음과 같습니다.

<당분기>

구 분	9차 부여분	11차 부여분	12차 부여분	13차 부여분	14차 부여분	16차 부여분	17차 부여분	18차 부여분	19차 부여분	합 계
기초	241,530	16,820	69,800	260,375	86,740	40,020	10,850	71,340	69,600	867,075
기중 부여	-	-	-	-	-	-	-	-	-	-
가득기간 미충족으로 인한 감소	-	-	-	-	-	1,160	-	6,496	6,032	13,688
행사	199,770	-	-	87,000	-	-	-	-	-	286,770
조정	-	-	30,070	154,195	86,740	-	-	-	-	271,005
분기말	41,760	16,820	39,730	19,180	-	38,860	10,850	64,844	63,568	295,612

<전분기>

구 분	9차 부여분	11차 부여분	12차 부여분	13차 부여분	14차 부여분	15차 부여분	16차 부여분	17차 부여분	18차 부여분	19차 부여분	합 계
기초	271,690	175,124	73,385	289,420	92,460	275,000	78,880	10,850	104,400	-	1,371,209
기중 부여	-	-	-	-	-	-	-	-	-	69,600	69,600
가득기간 미충족으로 인한 감소	-	9,312	3,585	21,505	5,720	35,000	4,060	-	11,020	-	90,202
행사	-	148,992	-	7,540	-	240,000	-	-	-	-	396,532
분기말	271,690	16,820	69,800	260,375	86,740	-	74,820	10,850	93,380	69,600	954,075

(3) 연결기업은 부여된 주식선택권에 대하여 공정가액접근법으로 보상원가를 산정하였고 약정용역제공기간에 안분하여 비용과 기타자본으로 계상하고 있는 바, 당분기말 현재 그 세부 내역은 다음과 같습니다.

(단위: 천원)

구 분	9차 부여분	11차 부여분	12차 부여분	13차 부여분	14차 부여분	16차 부여분	17차 부여분	18차 부여분	19차 부여분	합 계	
연결기업이 산정한 총 보상원가	최초부여시 (권리소멸을 반영)	15,382,956	4,631,242	9,461,733	13,299,377	2,741,640	1,565,217	4,205,351	1,750,266	1,034,962	54,072,743
	취 소	(9,139,362)	(1,698,028)	(6,000,459)	(6,862,269)	(1,207,383)	(866,087)	(3,995,056)	(663,156)	(175,254)	(30,607,053)
	증 가	-	3,730,937	-	-	-	-	-	-	-	3,730,937
	소 계	6,243,594	6,664,151	3,461,274	6,437,108	1,534,257	699,130	210,295	1,087,110	859,708	27,196,627
인식한 보상비용	전기이전	6,243,594	6,664,151	3,461,274	6,437,108	1,534,257	525,415	210,295	730,870	415,092	26,222,056
	당 기	-	-	-	-	-	5,957	-	16,755	124,527	147,239
	소 계	6,243,594	6,664,151	3,461,274	6,437,108	1,534,257	531,372	210,295	747,624	539,619	26,369,295
행 사	전기이전	3,123,993	-	2,048,592	377,921	-	-	-	-	-	5,550,506
	당 기	2,580,229	-	-	2,024,577	-	-	-	-	-	4,604,806
	소 계	5,704,222	-	2,048,592	2,402,498	-	-	-	-	-	10,155,312
소 멸	전기이전	-	-	-	-	-	-	-	-	-	-
	당 기	-	-	608,587	3,588,272	1,534,257	-	-	-	-	5,731,116
	소 계	-	-	608,587	3,588,272	1,534,257	-	-	-	-	5,731,116
결제방식의 변경 (주1)	전기이전	-	6,366,605	-	-	-	-	-	-	-	6,366,605
	당 기	-	-	-	-	-	-	-	-	-	-
	소 계	-	6,366,605	-	-	-	-	-	-	-	6,366,605

법인세효과(주2)	1,055,336	-	-	-	-	-	-	-	-	1,055,336
주식선택권잔액	1,594,708	297,546	804,095	446,338	-	531,372	210,295	747,624	539,619	5,171,598
당기 이후에 인식될 보상비용	-	-	-	-	-	167,758	-	339,485	320,089	827,332

(주1) 전기 이전에 주식선택권의 결제방법이 주식결제형에서 현금결제형으로 변경되었습니다.

(주2) 세무상 공제액(또는 추정된 미래 세무상 공제액)이 관련 누적보상비용을 초과함에 따라, 자본에 직접반영된 이연법인세효과입니다.

(4) 연결기업이 공정가액접근법을 적용하여 보상원가를 산정하기 위하여 사용한 주요 가정 및 보상원가의 내역은 다음과 같습니다.

(단위: 천원)

구 분	9차 부여분	11차 부여분	12차 부여분	13차 부여분	14차 부여분	16차 부여분	17차 부여분	18차 부여분	19차 부여분
무위험이자율	2.80%	3.24%	3.16%	1.82%	1.59%	1.85%	1.86%	2.48%	1.70%
기대행사기간	5년	5년	5년	5년	5년	5년	5년	5년	5년
예상주가변동성	32.16%	30.52%	29.72%	30.24%	27.91%	28.08%	28.03%	24.94%	27.47%
기대배당수익률	2.22%	1.69%	2.21%	2.14%	2.94%	3.41%	3.18%	3.47%	3.81%
기대권리소멸률	-	-	-	-	-	48.80%	-	48.80%	48.80%
산정된 총보상원가	15,382,956	4,631,242	9,461,733	13,299,377	2,741,640	1,565,217	4,205,351	1,750,266	1,034,962

21. 매출과 매출원가

(1) 당분기 및 전분기 중 발생한 매출의 내역은 다음과 같습니다.

(단위: 천원)

구 분	당분기	전분기
렌탈사업부문	659,709,308	586,478,382
일시불판매부문	88,798,114	102,900,676
기타부문	20,429,723	19,878,998
합 계	768,937,145	709,258,056

(2) 당분기 및 전분기 중 발생한 매출원가의 내역은 다음과 같습니다.

(단위: 천원)

구 분	당분기	전분기
렌탈사업부문	162,099,902	150,592,208
일시불판매부문	70,820,669	79,809,404
기타부문	14,313,120	2,467,881
합 계	247,233,691	232,869,493

(3) 당분기 및 전분기 중 연결기업의 고객과의 계약에서 생기는 수익은 다음과 같이 구분됩니다.

(단위: 천원)

구 분	당분기	전분기
총매출액	768,937,145	709,258,056
1. 고객과의 계약에서 생기는 수익		
주요 제품/용역		
일시불매출	88,798,114	102,900,676
기타매출	20,429,723	19,878,998
합 계	109,227,837	122,779,674
지리적 시장		
국내	66,230,898	98,202,174
국외	42,996,939	24,577,500
합 계	109,227,837	122,779,674
수익인식시기		
한 시점에 인식	92,764,407	119,621,728
기간에 걸쳐 인식	16,463,430	3,157,946
합 계	109,227,837	122,779,674
2. 기타 원천으로부터의 수익	659,709,308	586,478,382

(4) 보고기간종료일 현재 고객과의 계약에서 생기는 수취채권·계약자산·계약부채의 내역은 다음과 같습니다.

(단위: 천원)

구 분	당분기말	전기말
수취채권	136,271,526	160,425,129
계약자산	11,158,881	8,664,717
계약부채(주1)	118,947,500	117,611,229

(주1) 초과청구공사, 선수금, 선수수익 등이 포함되어 있습니다.

(5) 보고기간종료일 현재 반품권에서 생기는 부채는 다음과 같습니다.

(단위: 천원)

구 분	당분기말	전기말
환불부채	129,240,345	120,170,915

22. 리스

(1) 리스이용자로서 연결기업

1) 일반사항

연결기업은 영업에 사용되는 건물, 차량운반구 및 기타장비의 다양한 항목의 리스계약을 체결하고 있습니다. 건물의 리스기간은 일반적으로 1년에서 5년이며, 반면에 차량운반구와 기타장비의 리스기간은 일반적으로 1년에서 3년입니다. 리스계약에 따른 연결기업의 의무는 리스자산에 대한 리스제공자의 권리에 의해 보장됩니다. 일반적으로 연결기업은 리스자산을 분배하고 전대리스하는 것이 제한되며 일부 계약들은 연결기업에 특정 재무비율을 유지하도록 요구합니다. 연장 및 종료선택권을 포함하는 몇 가지 리스계약과 변동리스료에 대해서는 아래에서 논의합니다.

연결기업은 또한 리스기간이 12개월 이하인 특정 기계장치의 리스와 소액의 사무용품 리스를 가지고 있습니다. 연결기업은 이 리스에 '단기리스' 및 '소액기초자산리스'의 인식 면제 규정을 적용합니다.

2) 연결기업의 사용권자산 및 리스부채의 장부금액과, 보고기간 중 변동 금액은 다음과 같습니다.

<당분기>

(단위: 천원)

구 분	사용권자산				리스부채
	건물 및 기계장치	차량운반구	기타장비	합 계	
당기초	32,280,542	726,113	35,477	33,042,132	31,281,864
증가	5,877,940	-	-	5,877,940	5,473,504
감가상각	(5,412,013)	(99,941)	(6,405)	(5,518,359)	-
감소	(643,838)	(57,877)	-	(701,715)	(644,245)
이자비용	-	-	-	-	227,664
지급	-	-	-	-	(5,376,559)
외환차이	124,313	-	-	124,313	122,331
기타	17,456,419	-	-	17,456,419	(1,218,129)
당분기말	49,683,363	568,295	29,072	50,280,730	29,866,430

<전분기>

(단위: 천원)

구 분	사용권자산				리스부채
	건물 및 기계장치	차량운반구	기타장비	합 계	
전기초	21,171,944	500,972	61,097	21,734,013	20,046,169
증가	6,415,755	268,265	-	6,684,020	6,181,983
감가상각	(3,091,310)	(76,314)	(6,405)	(3,174,029)	-
이자비용	-	-	-	-	139,442
지급	-	-	-	-	(2,807,421)
외환차이	234,095	-	-	234,095	231,409
전분기말	24,730,484	692,923	54,692	25,478,099	23,791,582

연결기업은 당분기 중 단기리스에 따른 리스료 6,771,455천원(전분기: 13,677,235천원), 소액자산리스에 따른 리스료 753,321천원(전분기: 635,421천원)을 인식하였습니다.

3) 리스부채

3-1) 보고기간종료일 현재 연결기업의 리스부채에 대한 내역은 다음과 같습니다.

(단위: 천원)

구 분	분기말		전기말	
	유 동	비유동	유 동	비유동
리스부채	14,528,851	15,337,580	14,981,012	16,300,851

3-2) 당분기말 현재 미래에 지급할 기간별 최소리스료의 총합계는 다음과 같습니다.

(단위: 천원)

구 분	금 액
1년 이내	17,406,988
1년 초과 5년 이내	13,701,211
합 계	31,108,199

(2) 리스제공자로서의 연결기업

1) 운용리스 제공내역

연결기업은 보유중인 렌탈자산에 대하여 다수의 고객과 운용리스를 제공하는 계약을 체결하고 있으며, 보고기간종료일 현재 동 운용자산의 장부금액은 아래와 같습니다.

(단위: 천원)

구 분	당분기말	전기말
렌탈자산	1,075,575,711	1,077,449,033

2) 금융리스 제공내역

2-1) 보고기간종료일 현재 금융리스의 리스총투자 및 최소리스료의 현재가치는 다음과 같습니다.

(단위: 천원)

구 분	당분기말		전기말	
	리스총투자	최소리스료의 현재가치	리스총투자	최소리스료의 현재가치
1년 이내	222,679,515	206,439,127	201,935,275	187,777,786
1년 초과 5년 이내	568,280,916	504,354,940	526,164,755	465,794,175
5년 초과	31,256,994	25,384,642	31,119,889	25,328,399
합 계	822,217,425	736,178,709	759,219,919	678,900,360

2-2) 보고기간종료일 현재 금융리스의 미실현이자수익 내역은 다음과 같습니다.

(단위: 천원)

구 분	당분기말	전기말
리스총투자	822,217,425	759,219,919
리스순투자	736,178,709	678,900,360
미실현 이자수익	86,038,716	80,319,559

23. 판매비와관리비

당분기와 전분기의 판매비와관리비의 내역은 다음과 같습니다.

(단위: 천원)

구 분	당분기	전분기
급여 및 상여	73,200,384	74,846,959
퇴직급여	6,102,008	5,775,261
복리후생비	11,925,547	11,325,141
여비교통비	2,176,333	2,098,273
통신비	2,440,133	2,117,124
세금과공과	2,259,638	1,667,593
임차료	12,468,978	14,086,376
감가상각비	63,078,663	5,601,064
무형자산상각비	2,226,810	2,126,306
수선비	1,030,519	713,431
소모품비	6,765,991	6,651,501
광고선전비	8,878,106	13,469,565
판촉비	16,694,191	14,603,758
운반비	2,614,674	1,737,067
보험료	1,127,149	1,054,712
지급수수료	47,254,746	43,764,481
교육훈련비	1,483,376	2,241,832
연구비 및 경상개발비	837,286	661,293
판매수수료	70,892,542	111,549,820
주식보상비용	147,239	3,624,272
소비자보상비	7,933,232	583,535
매출채권손상차손	11,742,334	6,918,937
렌탈자산폐기손실	23,613,909	10,356,937
기타의판매비와관리비	5,946,400	3,654,599
합 계	382,840,188	341,229,837

24. 기타수익 및 기타비용

당분기와 전분기의 기타수익 및 기타비용의 내역은 다음과 같습니다.

(단위: 천원)

구 분	당분기	전분기
기타수익:		
임대료수익	209,610	251,738
유형자산처분이익	53,727	239
외환차익	3,094,913	844,200
외화환산이익	20,461,911	8,242,758
잡이익	1,599,210	1,756,011
합 계	25,419,371	11,094,946
기타비용:		
유형자산손상차손	-	4,192,590
유형자산처분손실	34,127	96,398
기타채권손상차손	541,263	549,631
외환차손	1,175,433	842,461
외화환산손실	17,120,050	20,125
잡손실	1,119,851	261,553
기타	1,077,114	38,378
합 계	21,067,838	6,001,136

25. 금융수익 및 금융비용

당분기와 전분기의 금융수익 및 금융비용의 내역은 다음과 같습니다.

(단위: 천원)

구 분	당분기	전분기
금융수익:		
이자수익	328,982	248,284
배당금수익	4,975	-
당기손익-공정가치 측정 금융자산 평가이익	8,376	11,528
합 계	342,333	259,812
금융비용:		
이자비용	5,223,472	4,995,394
당기손익-공정가치 측정 금융자산 평가손실	-	3,614
합 계	5,223,472	4,999,008

26. 법인세비용

법인세비용은 전체 회계연도에 대해서 예상되는 최선의 가중평균 연간유효법인세율의 추정에 기초하여 인식하였습니다. 당분기의 예상 평균연간유효법인세율은 26.59%(전분기: 25.76%)입니다.

27. 현금흐름표

(1) 당분기와 전분기 중 영업에서 창출된 현금흐름 중 비현금항목의 조정 내역은 다음과 같습니다.

(단위: 천원)

구 분	당분기	전분기
퇴직급여	7,140,641	6,707,124
감가상각비(유형자산 및 투자부동산)	134,474,635	68,784,605
무형자산상각비	2,405,770	2,310,869
주식보상비용	147,239	3,600,795
매출채권손상차손	11,742,334	6,918,829
기타채권손상차손	541,263	549,631
재고자산평가손실	61,474	3,084,458
렌탈자산폐기손실	23,613,909	10,356,937
외화환산손실	17,120,050	20,125
유형자산손상차손	-	4,192,590
외화환산이익	(20,461,911)	(8,242,758)
이자수익(렌탈매출)	(5,560,170)	(4,387,178)
이자수익(영업외)	(328,982)	(248,284)
이자비용	5,223,472	4,995,394
법인세비용	36,778,040	35,116,580
기타	10,460,444	11,742,666
합 계	223,358,208	145,502,383

(2) 당분기와 전분기 중 영업에서 창출된 현금흐름 중 운전자본의 조정 내역은 다음과 같습니다.

(단위: 천원)

구 분	당분기	전분기
매출채권의 감소	28,946,293	11,247,954
금융리스채권의 증가	(57,135,352)	(56,931,993)
기타단기금융자산의 감소	13,240,693	957,467
기타유동자산의 감소(증가)	8,218,663	(9,812,769)
재고자산의 증가	(13,307,456)	(9,598,579)
기타장기금융자산의 감소	125,100	125,100
기타비유동자산의 감소	12,224	1,027,135
매입채무의 감소	(16,507,746)	(4,305,613)
기타단기금융부채의 감소	(28,457,375)	(7,009,380)
기타유동부채의 증가	8,618,993	6,402,201
기타장기금융부채의 감소	-	(100)
기타비유동부채의 증가	1,777,534	102,474
퇴직금의 지급	(3,260,912)	(1,766,550)
사외적립자산의 감소	3,043,448	1,627,827
합 계	(54,685,893)	(67,934,826)

28. 특수관계자 거래

(1) 보고기간종료일 현재 당사의 특수관계자 현황은 다음과 같습니다.

구 분	당분기말	전기말
당사에 유의적인 영향력을 행사하는 회사(주1)	넷마블(주)	(주)웅진씽크빅, (주)웅진
기 타(주1)	Netmarble Japan Inc., 아이지에스(주), IG S&C Philippines Inc, 넷마블앤파크(주), 넷마블몬스터(주), 넷마블네오(주), Netmarble (Thailand) Co., Ltd., Netmarble US, Inc., Netmarble Joybomb Inc., Joybomb Hong Kong Ltd., Netmarble Hongkong Limited, Netmarble (Beijing) Limited, Netmarble Turkey Sanayi ve Ticaret A.S., JOYGAME Interactive Services Ltd., 넷마블백서스(주), (주)미디어웍, 넷마블엔투(주), 이데아게임즈(주), 천백십일(주), Jam City, Inc., G-Town PFV, Jam City Germany, GmbH, Kabam Acadia Inc., Kabam Montreal, Inc, (주)마켓프레스, Netmarble EMEA FZ LLC, 엔탐자산관리(주), 넷마블체리(주)(구,(주)체리벅스), IGS China, EURIGS s.r.o, 지스케어피에프브이(주), 구로발게임즈(주)(구,이츠게임즈(주)), TinyCo, Inc., 엠엔비프로덕션(주), Kabam Inc., Kabam Games, Inc, Kabam Games UK Ltd, DIGIPARK SINGAPORE PTE. LTD. (주)에브리플레이, 넷마블펀(주)(구,(주)퍼니파우), PT. Netmable Indonesia, JCSA, S.A.S, JCTO Studios, ULC, Jam City US Subco, Inc, JCBA S.A.U., JCBE GmbH	(주)웅진북센, (주)오피엠에스, (주)웅진플레이도시, 더블유피디제일차(유), (주)태승엘피, (주)웅진투투럽, WOONGJIN, INC.(미국법인), (주)웅진에버스카이, Woongjin EVERSKEY ELPTM, INC., 웅진에너지(주), (주)렉스필드컨트리클럽, (주)웅진컴퍼스, (주)웅진릴리에뜨

(주1) 전기말 당사의 최대주주였던 (주)웅진씽크빅은 넷마블(주)에게 보유주식전량인 18,511,446주(25.08%)를 매도하는 계약을 체결하였고, 2020년 2월 11일 매매가 종결되었습니다. 이에 따라 당사의 최대주주는 (주)웅진씽크빅에서 넷마블(주)로 변경되었으며, 이와 관련하여 기타특수관계자도 변경되었습니다.

(2) 매출 및 매입 등 거래

<당분기>

(단위: 천원)

구 분	회사명	매 출	지급수수료 등
당사에 유의적인 영향력을 행사하는 회사	넷마블(주)	5,728	-
기 타	아이지에스(주)	2,919	-
	넷마블몬스터(주)	2,721	-
	(주)미디어웍	160	-

	넷마블체리(주)(구,체리박스(주))	55	-
	구로발게임즈(주)(구,이츠게임즈(주))	571	-
	(주)웅진씽크빅	66,765	-
	(주)웅진	-	1,469,760
	(주)웅진북센	1,393	-
	(주)웅진플레이도시	4,389	-
	(주)웅진투투럽	286	-
	웅진에너지(주)	1,939	-
	(주)렉스필드컨트리클럽	4,832	-
	(주)웅진컴퍼스	607	-
	(주)웅진릴리에뜨	824	92,700
	합 계	93,189	1,562,460

전분기 중 특수관계자와 매출 및 매입 등 거래 내역은 없습니다.

(3) 채권·채무 잔액

<당분기말>

(단위: 천원)

구 분	회사명	채 권	채 무
		매출채권	기타채무
기 타	넷마블몬스터(주)	-	1,761

<전기말>

(단위: 천원)

구 분	회사명	채 권	채 무
		매출채권	기타채무
연결기업에 유의적인 영향 력을 행사하는 회사	(주)웅진씽크빅	34,278	-
	(주)웅진	-	1,220,731
기 타	웅진에너지(주)	3,107	-
	(주)렉스필드컨트리클럽	2,575	-
	(주)웅진릴리에뜨	690	-
	합 계	40,650	1,220,731

(4) 당분기와 전분기 중 특수관계자와 자금거래 내역은 없습니다.

(5) 주요 경영진에 대한 보상

당분기와 전분기 중 주요경영진에 대한 보상을 위해 비용으로 반영한 금액은 다음과 같습니다.

(단위: 천원)

구 분	당분기	전분기
단기종업원급여	3,379,734	3,732,316
퇴직급여	176,804	175,902
주식보상비용	147,239	3,600,795
합 계	3,703,778	7,509,013

29. 공정가치

(1) 보고기간종료일 현재 연결기업의 금융상품의 장부금액과 공정가치는 다음과 같습니다.

(단위: 천원)

구 분	당분기말		전기말	
	장부금액	공정가치(주1)	장부금액	공정가치(주1)
금융자산				
현금및현금성자산	146,542,669	146,542,669	60,540,531	60,540,531
매출채권	308,379,966	308,379,966	331,785,146	331,785,146
금융리스채권	721,978,440	721,978,440	667,529,668	667,529,668
기타금융자산	68,117,172	68,117,172	81,677,165	81,677,165
당기손익 - 공정가치측정 금융자산	1,241,079	1,241,079	1,232,703	1,232,703
기타포괄손익 - 공정가치측정 금융자산	365,501	365,501	365,501	365,501
합 계	1,246,624,827	1,246,624,827	1,143,130,714	1,143,130,714
금융부채				
매입채무	61,935,812	61,935,812	57,967,769	57,967,769
리스부채	29,866,431	29,866,431	31,281,863	31,281,863
차입금	870,401,000	870,401,000	870,535,000	870,535,000
기타금융부채	178,054,852	178,054,852	214,035,129	214,035,129
합 계	1,140,258,095	1,140,258,095	1,173,819,761	1,173,819,761

(주1) 연결기업은 연결재무제표에 상각후원가로 인식되는 금융자산 및 금융부채의 장부금액은 공정가치와 유사하다고 판단하고 있습니다.

(2) 금융상품의 수준별 공정가치

연결기업은 공정가치측정에 사용된 투입변수의 유의성을 반영하는 공정가치 서열체계에 따라 공정가치측정치를 분류하고 있으며, 공정가치 서열체계의 수준은 다음과 같습니다.

구 분	투입변수의 유의성
수준 1	동일한 자산이나 부채에 대한 활성시장의 공시가격
수준 2	직접적으로 또는 간접적으로 관측가능한 자산이나 부채에 대한 투입변수
수준 3	관측가능한 시장자료에 기초하지 않은 자산이나 부채에 대한 투입변수

보고기간종료일 현재 공정가치로 측정되거나 공정가치가 공시되는 금융상품의 공정가치 서열체계는 다음과 같습니다.

<당분기말>

(단위: 천원)

구 분	수준 1	수준 2	수준 3	합 계
금융자산				
현금및현금성자산	322,699	146,219,970	-	146,542,669
매출채권	-	-	308,379,966	308,379,966
금융리스채권	-	-	721,978,440	721,978,440
단기대여금	-	-	46,991	46,991
미수금	-	-	13,289,618	13,289,618
단기보증금	-	-	33,052,836	33,052,836
장기금융상품	-	8,718,919	-	8,718,919
장기미수금	-	-	591,500	591,500
장기보증금	-	-	12,417,309	12,417,309
당기손익 - 공정가치측정 금융자산	-	-	1,241,079	1,241,079
기타포괄손익 - 공정가치측정 금융자산	-	-	365,501	365,501
금융부채				
매입채무	-	-	61,935,812	61,935,812
리스부채	-	-	29,866,431	29,866,431
미지급금	-	-	155,219,611	155,219,611
미지급비용	-	-	21,511,444	21,511,444
단기차입금	-	860,550,000	-	860,550,000
유동성장기차입금	-	536,000	-	536,000
장기미지급금	-	-	69,447	69,447
장기차입금	-	9,315,000	-	9,315,000
예수보증금	-	-	16,949	16,949
렌탈보증금	-	-	1,221,092	1,221,092
기타	-	-	16,309	16,309

<전기말>

(단위: 천원)

구 분	수준 1	수준 2	수준 3	합 계
금융자산				
현금및현금성자산	272,601	60,267,930	-	60,540,531
매출채권	-	-	331,785,146	331,785,146
금융리스채권	-	-	667,529,668	667,529,668
단기대여금	-	-	53,280	53,280
미수금	-	-	26,520,994	26,520,994
단기보증금	-	-	34,165,598	34,165,598
장기금융상품	-	8,611,057	-	8,611,057
장기미수금	-	-	716,600	716,600
장기보증금	-	-	11,609,636	11,609,636
당기손익 - 공정가치 측정 금융자산	-	-	1,232,703	1,232,703
기타포괄손익 - 공정가치 측정 금융자산	-	-	365,501	365,501
금융부채				
매입채무	-	-	57,967,769	57,967,769
리스부채	-	-	31,281,863	31,281,863
미지급금	-	-	175,567,648	175,567,648
미지급비용	-	-	36,801,975	36,801,975
단기차입금	-	860,550,000	-	860,550,000
유동성장기차입금	-	536,000	-	536,000
장기미지급금	-	-	414,447	414,447
장기차입금	-	9,449,000	-	9,449,000
예수보증금	-	-	16,886	16,886
렌탈보증금	-	-	1,215,511	1,215,511
기타	-	-	2,370	2,370

활성시장에서 거래되는 금융상품의 공정가치는 보고기간종료일 현재 고시되는 시장가격에 기초하여 산정됩니다. 거래소, 판매자, 중개인, 산업집단, 평가기관 또는 감독기관을 통해 공시가격이 용이하게 그리고 정기적으로 이용가능하고, 그러한 가격이 독립된 당사자 사이에서 정기적으로 발생한 실제 시장거래를 나타낸다면, 이를 활성시장으로 간주합니다.

활성시장에서 거래되지 아니하는 금융상품의 공정가치는 평가기법을 사용하여 결정하고 있습니다. 이러한 평가기법은 가능한 한 관측가능한 시장정보를 최대한 사용하고 기업특유정보를 최소한으로 사용합니다. 이때, 해당 상품의 공정가치 측정에 요구되는 모든 유의적인 투입변수가 관측가능하다면 해당 상품은 수준 2에 포함됩니다.

만약 하나 이상의 유의적인 투입변수가 관측가능한 시장정보에 기초한 것이 아니라면 해당 상품은 수준 3에 포함됩니다.

금융상품의 공정가치를 측정하는 데에 사용되는 평가기법에는 다음이 포함됩니다.

- 유사한 상품의 공시시장가격 또는 딜러가격
- 이자율스왑의 공정가치는 관측가능한 수익율곡선에 따른 미래 추정 현금흐름의 현재 가치로 계산
- 선물환의 공정가치는 보고기간말 현재의 선도환율을 사용하여 해당 금액을 현재 가치로 할인하여 측정
- 나머지 금융상품에 대해서는 현금흐름의 할인기법 등의 기타 기법 사용

3) 공정가치로 측정되는 금융상품 중 공정가치 수준 3에 해당하는 금융상품의 공정가치 변동 내역은 없습니다.

4. 재무제표

재무상태표

제 32 기 1분기말 2020.03.31 현재

제 31 기말 2019.12.31 현재

(단위 : 원)

	제 32 기 1분기말	제 31 기말
자산		
유동자산	1,012,401,929,068	907,437,958,127
현금및현금성자산	96,196,732,023	27,528,937,645
매출채권	621,806,063,336	591,378,362,056
금융리스채권	161,996,275,393	150,738,100,072
기타단기금융자산	47,586,163,345	62,061,337,093
기타유동자산	9,632,226,277	15,105,416,164
재고자산	75,184,468,694	60,625,805,097
비유동자산	1,790,850,651,538	1,785,727,213,661
장기매출채권	16,932,018,015	18,353,221,694
장기금융리스채권	363,576,079,768	351,137,065,984
기타장기금융자산	17,971,041,919	17,366,894,872
기타비유동자산	14,353,499,604	21,685,910,339
비유동매도가능금융자산		
당기손익-공정가치측정금융자산	5,300,000	5,300,000
기타포괄손익-공정가치측정금융자산	337,611,734	337,611,734
종속기업투자	169,160,571,106	169,160,571,106
유형자산	999,930,019,125	979,725,963,332
무형자산	139,133,410,770	153,134,536,481
투자부동산	22,172,647,862	24,009,598,321
이연법인세자산	47,278,451,635	50,810,539,798
자산총계	2,803,252,580,606	2,693,165,171,788
부채		
유동부채	1,426,447,448,775	1,440,436,154,763
매입채무	58,482,647,132	50,928,360,198
유동리스부채	10,429,053,936	10,551,423,558
기타단기금융부채	150,717,168,580	180,781,859,852
기타유동부채	164,592,457,045	154,043,934,767
단기차입금	860,000,000,000	860,000,000,000
당기법인세부채	85,873,857,427	88,201,713,514
총당부채	848,628,760	2,126,448,914
환불부채	95,503,635,895	93,802,413,960

비유동부채	182,058,446,417	169,632,625,245
비유동리스부채	6,465,420,876	7,133,505,837
기타장기금융부채	1,605,784,961	1,950,784,961
기타비유동부채	41,612,092,373	40,109,238,846
순확정급여부채	22,625,733,986	13,467,713,590
총당부채	109,749,414,221	106,971,382,011
부채총계	1,608,505,895,192	1,610,068,780,008
자본		
납입자본	40,662,398,000	40,662,398,000
주식발행초과금	97,773,449,148	97,773,449,148
이익잉여금	1,053,203,295,688	955,468,294,707
기타자본항목	3,107,542,578	(10,807,750,075)
자본총계	1,194,746,685,414	1,083,096,391,780
부채와 자본 총계	2,803,252,580,606	2,693,165,171,788

포괄손익계산서

제 32 기 1분기 2020.01.01 부터 2020.03.31 까지

제 31 기 1분기 2019.01.01 부터 2019.03.31 까지

(단위 : 원)

	제 32 기 1분기		제 31 기 1분기	
	3개월	누적	3개월	누적
매출액	628,516,704,824	628,516,704,824	606,594,563,640	606,594,563,640
매출원가	220,602,575,722	220,602,575,722	212,620,569,075	212,620,569,075
매출총이익	407,914,129,102	407,914,129,102	393,973,994,565	393,973,994,565
판매비와관리비	292,224,137,517	292,224,137,517	271,596,532,302	271,596,532,302
영업이익(손실)	115,689,991,585	115,689,991,585	122,377,462,263	122,377,462,263
기타수익	25,083,771,909	25,083,771,909	7,687,590,701	7,687,590,701
기타비용	3,452,792,487	3,452,792,487	2,367,531,871	2,367,531,871
금융수익	221,952,240	221,952,240	226,493,410	226,493,410
금융비용	4,894,633,457	4,894,633,457	4,812,106,663	4,812,106,663
종속·관계기업투자손익				
법인세비용차감전순이익(손실)	132,648,289,790	132,648,289,790	123,111,907,840	123,111,907,840
법인세비용	34,355,907,055	34,355,907,055	31,713,627,459	31,713,627,459
당기순이익(손실)	98,292,382,735	98,292,382,735	91,398,280,381	91,398,280,381
기타포괄손익	(1,788,256,832)	(1,788,256,832)	(2,222,985,437)	(2,222,985,437)
후속적으로 당기순이익으로 재분류되지 않는 항목	(1,788,256,832)	(1,788,256,832)	(2,222,985,437)	(2,222,985,437)
순확정급여부채의 재측정요소	(1,788,256,832)	(1,788,256,832)	(2,222,985,437)	(2,222,985,437)
당기총포괄손익(손실)	96,504,125,903	96,504,125,903	89,175,294,944	89,175,294,944
주당이익				
기본주당이익(손실) (단위 : 원)	1,358	1,358	1,266	1,266
희석주당이익(손실) (단위 : 원)	1,357	1,357	1,264	1,264

자본변동표

제 32 기 1분기 2020.01.01 부터 2020.03.31 까지

제 31 기 1분기 2019.01.01 부터 2019.03.31 까지

(단위 : 원)

	자본				
	납입자본	주식발행초과금	이익잉여금	기타자본	자본 합계
2019.01.01 (기초자본(이전보고금액))	40,662,398,000	97,773,449,148	998,995,251,032	(8,398,231,001)	1,129,032,867,179
회계정책의 변경			(59,749,620,386)		(59,749,620,386)
기초자본(재작성금액)	40,662,398,000	97,773,449,148	939,245,630,646	(8,398,231,001)	1,069,283,246,793
총포괄이익					
당기순이익(손실)			91,398,280,381		91,398,280,381
순확정급여부채의 재측정요소			(2,222,985,437)		(2,222,985,437)
소유주와의 거래					
연차배당 및 중간배당			(86,616,834,000)		(86,616,834,000)
주식선택권				(5,401,559,110)	(5,401,559,110)
자기주식				706,993,939	706,993,939
기타거래					
2019.03.31 (기말자본)	40,662,398,000	97,773,449,148	941,804,091,590	(13,092,796,172)	1,067,147,142,566
2020.01.01 (기초자본(이전보고금액))	40,662,398,000	97,773,449,148	955,468,294,707	(10,807,750,075)	1,083,096,391,780
회계정책의 변경					
기초자본(재작성금액)					
총포괄이익					
당기순이익(손실)			98,292,382,735		98,292,382,735
순확정급여부채의 재측정요소			(1,788,256,832)		(1,788,256,832)
소유주와의 거래					
연차배당 및 중간배당					
주식선택권				(4,457,567,043)	(4,457,567,043)
자기주식				19,603,734,774	19,603,734,774
기타거래			1,230,875,078	(1,230,875,078)	
2020.03.31 (기말자본)	40,662,398,000	97,773,449,148	1,053,203,295,688	3,107,542,578	1,194,746,685,414

현금흐름표

제 32 기 1분기 2020.01.01 부터 2020.03.31 까지

제 31 기 1분기 2019.01.01 부터 2019.03.31 까지

(단위 : 원)

	제 32 기 1분기	제 31 기 1분기
영업활동현금흐름	184,327,592,319	123,052,036,454
당기순이익(손실)	98,292,382,735	91,398,280,381
조정	153,341,001,490	113,627,219,025
영업활동으로인한자산·부채의변동	(32,075,300,616)	(52,477,251,097)
법인세 납부	(35,230,491,290)	(29,496,211,855)
투자활동현금흐름	(125,356,996,076)	(74,390,867,890)
기타단기금융자산의 증가	(378,348,000)	(228,633,075)
기타단기금융자산의 감소	705,054,000	
기타장기금융자산의 증가	(376,451,000)	(22,872,325)
기타장기금융자산의 감소	482,936,230	
종속기업투자의 취득		
유형자산의 취득	(129,913,357,505)	(75,080,140,492)
유형자산의 처분	4,424,162,956	2,411,896,247
무형자산의 취득	(449,360,000)	(1,654,428,394)
무형자산의 처분		
이자수취	148,367,243	183,310,149
재무활동현금흐름	9,604,062,781	(5,698,436,374)
단기차입금의 순증가		
유동성리스부채의 상환	(3,310,164,742)	(1,642,758,458)
배당금지급		
자기주식의 취득		
주식선택권행사	17,702,790,000	668,571,800
이자 지급	(4,788,562,477)	(4,724,249,716)
현금및현금성자산의 증가(감소)	68,574,659,024	42,962,732,190
기초현금및현금성자산	27,528,937,645	40,120,551,699
현금및현금성자산에 대한 환율변동효과	93,135,354	(3,283,312)
기말현금및현금성자산	96,196,732,023	83,080,000,577

5. 재무제표 주석

제32기 1분기 2020년 1월 1일부터 2020년 3월 31일까지

제31기 1분기 2019년 1월 1일부터 2019년 3월 31일까지

코웨이주식회사

1. 일반 사항

코웨이주식회사(이하 "당사")는 1989년 대한민국에서 설립되어 2001년 대한민국의 한국거래소에 상장하였으며, 정수기 및 가정용기기, 정수 및 폐기물처리설비 등의 제조, 판매를 주된 영업으로 하고 있습니다. 2020년 2월 11일자로 상호를 웅진코웨이주식회사에서 코웨이주식회사로 변경하였습니다.

당사의 본점 소재지는 충청남도 공주시이며, 당분기말 현재 당사의 최대주주는 넷마블(주)(지분율 : 25.08%)입니다.

2. 재무제표 작성기준 및 유의적 회계정책

2.1 분기재무제표 작성기준

당사의 재무제표는 연차재무제표가 속하는 기간의 일부에 대하여 기업회계기준서 제1034호 '중간재무보고'를 적용하여 작성하는 요약중간재무제표이며, 기업회계기준서 제1027호 '별도재무제표'에 따른 별도재무제표입니다. 동 요약중간재무제표에 대한 이해를 위해서는 한국채택국제회계기준에 따라 작성된 2019년 12월 31일자로 종료하는 회계연도에 대한 연차별도재무제표를 함께 이용하여야 합니다.

중간재무제표의 작성에 적용된 중요한 회계정책은 아래에서 설명하는 기준서나 해석서의 도입과 관련된 영향을 제외하고는 2019년 12월 31일로 종료하는 회계연도에 대한 연차재무제표 작성시 채택한 회계정책과 동일합니다.

2.2 제·개정된 기준서의 적용

당분기부터 새로 도입된 기준서 및 해석서와 그로 인한 회계정책 변경의 내용은 다음과 같습니다.

(1) 기업회계기준서 제1103호 사업의 정의(개정)

동 개정사항은 사업이 일반적으로 산출물을 보유하지만 활동과 자산의 통합된 집합이 사업의 정의를 만족하기 위해서 산출물이 필수적이지 않다는 점을 명확히 합니다. 취득한 활동과 자산의 집합이 사업으로 간주되기 위해서는 최소한 산출물의 창출에 함께 유의적으로 기여할 수 있는 능력을 가진 투입물과 실질적인 과정을 포함해야 합니다. 또한 실질적인 과정이 취득되었는지 여부를 결정하는데 도움이 되는 판단지침을 제시하고 있습니다.

동 개정사항은 취득한 활동과 자산의 집합이 사업이 아닌지 여부를 간략하게 평가할 수 있는 선택적 집중테스트를 도입하였습니다. 해당 선택적 집중테스트에서 만약 취득한 총자산의 공정가치가 실질적으로 식별가능한 단일자산 또는 식별가능한 유사한자산집단에 집중되어 있다면 이는 사업이 아닙니다.

(2) 기업회계기준서에서 '개념체계'에 대한 참조(개정)

2018년 12월 21일 발표과 함께 도입된 전면개정된 '개념체계'(2018)와 함께, 국제회계기준위원회는 '기업회계기준서에서 개념체계의 참조에 대한 개정'도 발표하였습니다. 동 문서는 기업회계기준서 제1102호, 제1103호, 제1106호, 제1114호, 제1001호, 제1008호, 제

1034호, 제1037호, 제1038호, 제2112호, 제2119호, 제2120호, 제2122호 및 제2032호에 대한 개정을 포함하고 있습니다.

그러나 모든 개정사항은 그러한 참조나 인용과 관련된 문구가 전면개정된 '개념체계'(2018)을 참조하도록 하는 것은 아닙니다. 일부 문구는 참조하는 '개념체계'가 '재무제표의 작성과 표시를 위한 개념체계'(2007)인지, '개념체계'(2010)인지, 또는 신규로개정된 '개념체계'(2018)인지를 명확히 하기 위해 개정되었으며, 다른 일부 문구는 기업회계기준서상의 정의가 전면개정 '개념체계'(2018)에서 개발된 새로운 정의로 변경되지 않았다는 점을 명시하기 위해서 개정되었습니다.

(3) 기업회계기준서 제1109호 금융상품 및 기업회계기준서 제1107호 금융상품: 공시 (개정)

동 개정사항은 이자율 지표 개혁으로 인하여 불확실성이 존재하는 동안에도 위험회피회계를 적용할 수 있도록 예외규정을 추가하는 것을 주요 내용으로 하고 있습니다. 동 개정사항은 예상거래의 발생 가능성 검토 시 현금흐름이 기초하는 이자율지표가 개혁으로 변경되지 않는다고 가정하며, 전진적인 평가를 수행하는 경우 위험회피대상항목과 수단, 회피대상위험이 기초로 하는 이자율지표가 이자율지표 개혁으로 변경되지 않는다고 가정합니다. 또한 계약상 특정되지 않은 이자율 위험요소에 대한 위험회피의 경우 위험 구성요소는 별도로 식별할 수 있어야 한다는 요구사항을 위험회피관계의 개시시점에만 적용합니다. 한편 동 개정사항에 따른 예외규정의 적용은 이자율지표 개혁으로 인한 불확실성이 이자율지표를 기초로 하는 현금흐름의 시기와 금액과 관련하여 더 이상 나타나지 않게 되거나 위험회피관계가 중단될 때 종료합니다.

한편, 제정·공표되었으나 아직 시행일이 도래하지 않아 적용하지 아니한 한국채택국제회계기준은 없습니다.

2.3 중요한 판단과 추정

중간재무제표를 작성함에 있어, 경영진은 회계정책 적용과 자산·부채 및 수익·비용에 영향을 미치는 판단, 추정 및 가정을 해야 합니다. 실제 결과는 이러한 추정치와 다를 수 있습니다.

중간재무제표를 작성을 위해 당사 회계정책의 적용과 추정 불확실성의 주요원천에 대해 경영진이 내린 중요한 판단은 2019년 12월 31일로 종료하는 회계연도에 대한 연차재무제표와 동일합니다.

3. 금융상품

(1) 금융상품 범주별 분류

보고기간종료일 현재 당사의 금융상품 범주별 분류내역은 다음과 같습니다.

<당분기말>

(단위: 천원)

구 분	상각후원가 측정 금융자산	당기손익-공정가치 측정 금융자산	기타포괄손익-공정 가치측정 금융자산	상각후원가 측정 금융부채	합 계
자산					
<유동>					
현금및현금성자산	96,196,732	-	-	-	96,196,732
매출채권	621,806,063	-	-	-	621,806,063
금융리스채권	161,996,276	-	-	-	161,996,276
기타단기금융자산	47,586,164	-	-	-	47,586,164
<비유동>					
장기매출채권	16,932,019	-	-	-	16,932,019
장기금융리스채권	363,576,080	-	-	-	363,576,080
기타장기금융자산	17,971,042	-	-	-	17,971,042
당기손익-공정가치측정 금융자산	-	5,300	-	-	5,300
기타포괄손익-공정가치 측정 금융자산	-	-	337,612	-	337,612
합 계	1,326,064,376	5,300	337,612	-	1,326,407,288
부채					
<유동>					
매입채무	-	-	-	58,482,647	58,482,647
리스부채	-	-	-	10,429,054	10,429,054
기타단기금융부채	-	-	-	150,717,169	150,717,169
단기차입금	-	-	-	860,000,000	860,000,000
<비유동>					
리스부채	-	-	-	6,465,421	6,465,421
기타장기금융부채	-	-	-	1,605,785	1,605,785
합 계	-	-	-	1,087,700,076	1,087,700,076

<전기말>

(단위: 천원)

구 분	상각후원가 측정 금융자산	당기손익-공정가치 측정 금융자산	기타포괄손익-공정 가치측정 금융자산	상각후원가 측정 금융부채	합 계
자산					
<유동>					
현금및현금성자산	27,528,938	-	-	-	27,528,938
매출채권	591,378,362	-	-	-	591,378,362
금융리스채권	150,738,100	-	-	-	150,738,100
기타단기금융자산	62,061,337	-	-	-	62,061,337
<비유동>					
장기매출채권	18,353,222	-	-	-	18,353,222
장기금융리스채권	351,137,066	-	-	-	351,137,066
기타장기금융자산	17,366,895	-	-	-	17,366,895
당기손익-공정가치 측정 금융자산	-	5,300	-	-	5,300
기타포괄손익-공정가치 측 정금융자산	-	-	337,612	-	337,612
합 계	1,218,563,920	5,300	337,612	-	1,218,906,832
부채					
<유동>					
매입채무	-	-	-	50,928,360	50,928,360
리스부채	-	-	-	10,551,424	10,551,424
기타단기금융부채	-	-	-	180,781,860	180,781,860
단기차입금	-	-	-	860,000,000	860,000,000
<비유동>					
리스부채	-	-	-	7,133,506	7,133,506
기타장기금융부채	-	-	-	1,950,785	1,950,785
합 계	-	-	-	1,111,345,935	1,111,345,935

(2) 금융상품 범주별 손익

당분기 및 전분기 중 당사의 금융상품 범주별 손익내역은 다음과 같습니다.

(단위: 천원)

구 분	당분기	전분기
상각후원가로 측정하는 금융자산		
이자수익	221,952	226,493
외화환산이익	20,406,444	5,060,069
외화환산손실	(8,502)	(5,319)
매출채권손상차손	(6,218,473)	(3,068,935)
기타채권손상차손	(541,263)	(549,631)
상각후원가로 측정하는 금융부채		
이자비용	(4,894,633)	(4,812,107)
외화환산이익	5,532	514
외화환산손실	(36,014)	(14,798)

상기 이외에 외화로 표시된 매출채권, 기타단기금융자산, 기타장기금융자산 및 매입채무 등 결제시 외환차익 2,815,833천원(전분기: 623,175천원)과 외환차손 756,939천원(전분기: 579,538천원)이 발생하였습니다.

4. 현금및현금성자산

보고기간종료일 현재 당사의 현금및현금성자산 세부내역은 다음과 같습니다.

(단위: 천원)

구 분	당분기말	전기말
현금	24,000	24,103
당좌예금	34,200,000	12,000,000
보통예금	61,909,737	15,455,040
기타현금성자산	62,995	49,795
합 계	96,196,732	27,528,938

5. 매출채권 및 금융리스채권

(1) 보고기간종료일 현재 당사의 매출채권 및 금융리스채권 내역은 다음과 같습니다.

(단위: 천원)

구 분	당분기말	전기말
유동 :		
매출채권	696,356,054	660,516,624
현재가치할인차금	(593,455)	(668,684)
대손충당금	(73,956,536)	(68,469,578)
금융리스채권	173,454,977	161,261,263
현재가치할인차금	(3,338,469)	(3,140,300)
대손충당금	(8,120,232)	(7,382,863)
합 계	783,802,339	742,116,462
비유동 :		
매출채권	26,304,391	27,870,619
현재가치할인차금	(1,303,320)	(1,448,345)
대손충당금	(8,069,052)	(8,069,052)
금융리스채권	409,765,706	396,761,386
현재가치할인차금	(46,189,626)	(45,624,320)
합 계	380,508,099	369,490,288

(2) 당분기와 전분기 중 매출채권 및 금융리스채권에 대한 대손충당금 변동내역은 다음과 같습니다.

(단위: 천원)

구 분	당분기	전분기
기초	83,921,494	77,933,148
손상된 채권에 대한 손상차손	6,218,473	3,068,935
기타	5,853	9,728
기말	90,145,820	81,011,811

6. 기타금융자산

(1) 보고기간종료일 현재 당사의 기타금융자산 내역은 다음과 같습니다.

(단위: 천원)

구 분	당분기말	전기말
기타단기금융자산 :		
단기대여금	30,000	30,000
미수금	46,903,836	59,702,585
단기보증금	33,052,836	34,165,597
차감: 대손충당금(단기성 항목)	(32,400,508)	(31,836,845)
합 계	47,586,164	62,061,337
기타장기금융자산 :		
장기금융상품	8,300,000	8,300,000
장기보증금	9,672,942	8,966,095
기타장기매출채권및기타채권	3,179,073	3,179,073
장기미수금	591,500	716,600
차감: 대손충당금(장기성 항목)	(3,772,473)	(3,794,873)
합 계	17,971,042	17,366,895

보고기간종료일 현재 기타금융자산 중 일부 특수관계자 등에 대한 대여금, 영업수당 미환수 채권, 임차보증금 등은 손상이 발생하였으며, 이러한 손상채권에 대해서는 개별적인 분석에 의하여 손상차손을 인식하고 있습니다.

(2) 보고기간종료일 현재 기타단기금융자산의 연령은 대부분 1년 이내이며, 기타장기금융자산의 연령은 대부분 1~2년 이내입니다. 기타금융자산은 다수의 거래처에 분산되어 있어, 중요한 신용위험의 집중은 없습니다.

(3) 당분기와 전분기 중 기타금융자산에 대한 대손충당금의 변동내역은 다음과 같습니다.

(단위: 천원)

구 분	당분기	전분기
기타단기금융자산 :		
기초	31,836,845	30,516,383
손상된 채권에 대한 손상차손	563,663	549,631
기말	32,400,508	31,066,014
기타장기금융자산 :		
기초	3,794,873	3,184,073
손상된 채권에 대한 손상차손	(22,400)	-
기말	3,772,473	3,184,073

7. 기타자산

보고기간종료일 현재 당사의 기타자산 내역은 다음과 같습니다.

(단위: 천원)

구 분	당분기말	전기말
기타유동자산 :		
선급금	269,410	1,161,730
선급비용	9,362,816	13,943,686
합 계	9,632,226	15,105,416
기타비유동자산 :		
장기선급금	14,000,000	14,000,000
장기선급비용	229,170	7,561,580
기타	124,330	124,330
합 계	14,353,500	21,685,910

8. 재고자산

보고기간종료일 현재 당사의 재고자산 내역은 다음과 같습니다.

(단위: 천원)

구 분	당분기말			전기말		
	평가전금액	평가충당금	재무상태표가액	평가전금액	평가충당금	재무상태표가액
상 품	29,698,822	(2,130,937)	27,567,885	30,534,719	(2,337,416)	28,197,303
제 품	44,109,650	(4,650,537)	39,459,113	30,003,186	(5,126,342)	24,876,844
반제품	602,342	(3)	602,339	472,759	-	472,759
원재료	7,005,554	(142,645)	6,862,909	6,440,357	(164,554)	6,275,803
미착품	692,223	-	692,223	803,096	-	803,096
합 계	82,108,591	(6,924,122)	75,184,469	68,254,117	(7,628,312)	60,625,805

9. 공정가치 측정 금융자산

(1) 보고기간종료일 현재 기타포괄손익-공정가치측정 금융자산은 다음과 같습니다.

(단위: 천원)

구 분	당분기말	전기말
비유동항목		
비상장주식		
(주)맥사이언스	327,406	327,406
(주)넥스텔레콤	9,504	9,504
기타	702	702
합 계	337,612	337,612

(2) 보고기간종료일 현재 당기손익-공정가치측정 금융자산은 다음과 같습니다.

(단위: 천원)

구 분	당분기말	전기말
비유동항목		
조합출자금		
한국정수기협동조합	5,300	5,300

10. 종속기업투자

보고기간종료일 현재 당사의 종속기업투자의 내역은 다음과 같습니다.

(단위: 천원)

회사명	소재지	주요 영업활동	당분기말		전기말	
			지분율	장부금액	지분율	장부금액
Coway China Co., Ltd.	중 국	공기청정기 등 판매	100%	1	100%	1
COWAY (Thailand) Co., Ltd. (구, WOONGJIN COWAY (Thailand) Co., Ltd.)	태 국	정수기 등 판매 및 렌탈	100%	1	100%	1
COWAY (Malaysia) SDN. BHD. (구, WOONGJIN COWAY (Malaysia) SDN. BHD.)	말레이시아	정수기 등 판매 및 렌탈	100%	122,462,293	100%	122,462,293
Coway USA. Inc. (구, Woongjin Coway USA. Inc.)	미 국	정수기 등 판매 및 렌탈	100%	10,170,939	100%	10,170,939
PT COWAY INTERNATIONAL INDONESIA	인도네시아	정수기 등 판매 및 렌탈	100%	4,084,051	100%	4,084,051
코웨이엔텍(주)(구, 웅진코웨이엔텍(주))	한 국	수처리기기 등 산업설비 제조	100%	32,443,286	100%	32,443,286
합 계				169,160,571		169,160,571

11. 유형자산, 무형자산 및 투자부동산

당분기와 전분기 중 당사의 유형자산 등의 주요 변동내역은 다음과 같습니다.

<당분기>

(단위: 천원)

구 분	기 초	취득/ 자본적지출	처분/폐기/ 손상	감가상각/상각	대 체(주1)	당분기말
유형자산	979,725,963	125,901,400	(22,535,449)	(103,696,069)	20,534,175	999,930,020
무형자산	153,134,536	180,475	-	(2,126,776)	(12,054,825)	139,133,410
투자부동산	24,009,598	-	-	(111,671)	(1,725,279)	22,172,648

(주1) 해당 내역은 렌탈자산에서 재고자산으로 대체, 장기선급비용과 무형자산에서 사용권 자산으로 대체 및 투자부동산에서 유형자산으로 대체된 금액입니다.

<전분기>

(단위: 천원)

구 분	기 초	회계정책변경	취득/ 자본적지출	처분/폐기/ 손상	감가상각/상각	대 체(주1)	전분기말
유형자산	635,191,267	12,966,000	74,661,442	(12,171,002)	(51,620,106)	(125,336)	658,902,265
무형자산	142,901,508	-	913,240	-	(2,029,895)	-	141,784,853
투자부동산	24,456,283	-	-	-	(111,671)	-	24,344,612

(주1) 해당 내역은 렌탈자산에서 재고자산으로 대체된 금액입니다.

12. 기타금융부채 및 기타부채

보고기간종료일 현재 당사의 기타금융부채 및 기타부채의 내역은 다음과 같습니다.

(단위: 천원)

구 분	당분기말	전기말
기타단기금융부채 :		
미지급금	133,555,876	147,899,696
미지급비용	17,161,293	32,882,164
합 계	150,717,169	180,781,860
기타장기금융부채 :		
장기미지급금	-	345,000
예수보증금	490,000	490,000
렌탈보증금	1,115,785	1,115,785
합 계	1,605,785	1,950,785
기타유동부채 :		
선수금	145,884,697	136,663,272
예수금	17,528,683	16,109,535
선수수익	749,896	842,282
정부보조금관련부채	429,181	428,846
합 계	164,592,457	154,043,935
기타비유동부채 :		
장기선수금	26,382,167	23,929,537
책임이행적립금	9,179,607	10,292,589
기타장기종업원급여부채	6,050,319	5,887,113
합 계	41,612,093	40,109,239

13. 단기차입금

보고기간종료일 현재 당사의 단기차입금 내역은 다음과 같습니다.

(단위: 천원)

구 분	차입처	당분기이자율(%)	당분기말	전기말
운영자금대출	한국산업은행	2.69	70,000,000	70,000,000
기업어음증권	신한은행	2.26	50,000,000	50,000,000
	한국투자증권	1.83 ~ 2.23	430,000,000	430,000,000
	우리종합금융	2.26	10,000,000	10,000,000
	KB증권	1.83 ~ 2.26	250,000,000	250,000,000
	IBK투자증권	2.00	50,000,000	50,000,000
합 계			860,000,000	860,000,000

14. 순확정급여부채

(1) 보고기간종료일 현재 당사의 순확정급여부채 내역은 다음과 같습니다.

(단위: 천원)

구 분	당분기말	전기말
확정급여채무	220,997,572	214,175,269
사외적립자산	(198,371,838)	(200,707,555)
합 계	22,625,734	13,467,714

(2) 당분기 및 전분기 중 퇴직급여제도와 관련하여 당사가 인식한 비용의 내역은 다음과 같습니다.

(단위: 천원)

구 분	당분기	전분기
당기근무원가	6,662,531	6,158,528
순확정급여부채(자산)의 순이자	113,819	78,830
퇴직위로금 등	129,409	273,231
합 계	6,905,759	6,510,589
매출원가	991,348	880,881
판매비와관리비	5,914,411	5,629,708
합 계	6,905,759	6,510,589

15. 총당부채

당분기 및 전분기 중 주요 총당부채 변동내역은 다음과 같습니다.

<당분기>

(단위: 천원)

구 분	당기초	증감액	분기말
복구총당부채	2,126,449	(3,981)	2,122,468
기타손실총당부채(주석16)	106,971,382	1,504,193	108,475,575
합 계	109,097,831	1,500,212	110,598,043

<전분기>

(단위: 천원)

구 분	전기초	회계정책 변경	증감액	전분기말
복구충당부채	-	1,070,094	324,946	1,395,040
기타손실충당부채(주석16)	2,108,019	-	-	2,108,019
합 계	2,108,019	1,070,094	324,946	3,503,059

16. 우발채무와 약정사항

(1) 당분기말 현재 당사가 국내외에서 계류중인 소송사건 중 피고로 계류 중인 소송사건은 55건(소송가액: 101,731백만원)입니다. 상기 소송사건 중 위임계약이 종료된설치기사가 당사에 제기한 퇴직금 소송 일부와, 청호나이스(주)가 당사에 제기한 냉온정수 시스템 관련 특허권침해금지 등에 대하여 1심에서 패소하였으며, 당분기말 현재 2심이 진행중에 있습니다. 당사는 동 소송 및 위임계약이 진행중인 설치기사가 당사에 제기한 근로자 지위 소송사건 관련한 최선의 추정금액을 기타손실충당부채로인식하고 있습니다.

(2) 약정사항

당분기말 현재 당사가 금융기관 등과 체결하고 있는 주요 약정사항은 다음과 같습니다.

(단위: 천원)

금융기관	한 도	약정내용
신한은행 외 1개 은행	60,100,000	구매자금대출약정
한국산업은행 외 3개 은행	209,900,000	일반차입금약정
신한은행 외 4개 금융기관	790,000,000	기업어음증권약정
KEB하나은행	5,000	전자방식외상매출채권담보대출

(3) 보증 및 담보

1) 당분기말 현재 당사가 타인으로부터 제공받은 지급보증의 내역은 다음과 같습니다.

(단위: 천원)

제공자	물건 또는 내용	보증금액
서울보증보험	계약이행보증	6,777,302

2) 당분기말 현재 당사가 특수관계자를 제외한 타인을 위하여 제공한 보증의 내용은 없습니다.

(4) 사용제한예금

보고기간종료일 현재 당사의 사용이 제한된 예금 등의 내역은 다음과 같습니다.

(단위: 천원)

계정과목	거래처	당분기말	전기말	사용제한내용
장기금융상품	기업은행	8,300,000	8,300,000	중소기업 상생협력 자금지원 예치금
장기보증금	신한은행	2,500	2,500	당좌거래보증금
	우리은행	2,500	2,500	
합 계		8,305,000	8,305,000	

17. 기타자본항목

보고기간종료일 현재 당사의 기타자본항목 내역은 다음과 같습니다.

(단위: 천원)

구 분	당분기말	전기말
자기주식처분이익	46,052,853	38,317,095
자기주식	(53,571,086)	(65,439,062)
주식선택권	5,171,598	15,360,281
기타포괄손익-공정가치측정금융자산평가손실	(1,902,132)	(671,256)
기타	7,356,310	1,625,192
합 계	3,107,543	(10,807,750)

18. 자기주식

(1) 당분기 및 전분기 중 자기주식의 변동내역은 다음과 같습니다.

<당분기>

(단위: 천원)

기 초		증 가		감 소(주1)		기 말	
주식수(주)	장부금액	주식수(주)	장부금액	주식수(주)	장부금액	주식수(주)	장부금액
1,581,224	65,439,062	-	-	286,770	11,867,976	1,294,454	53,571,086

(주1) 주식선택권의 행사 시 교부된 자기주식으로 구성되어 있습니다.

<전분기>

(단위: 천원)

기 초		증 가		감 소(주1)		기 말	
주식수(주)	장부금액	주식수(주)	장부금액	주식수(주)	장부금액	주식수(주)	장부금액
1,618,924	66,999,277	-	-	7,540	312,043	1,611,384	66,687,234

(주1) 주식선택권의 행사 시 교부된 자기주식으로 구성되어 있습니다.

(2) 당사는 자사주식의 가격안정을 위하여 보통주식을 취득하여 기타자본항목으로 계상하고 있으며, 향후 자기주식소각 및 주식선택권의 행사시 교부 등에 사용할 예정입니다.

19. 주식기준보상

(1) 당사가 부여한 주식선택권의 주요 내용은 다음과 같습니다.

- 주식선택권으로 발행한 주식의 종류: 기명식 보통주식
- 부여방법: 이사회 결의에 따라 신주발행교부, 자기주식교부 또는 시가와 행사가격의 차액에 대하여 현금 또는 자기주식 결제 가능
- 가득조건 및 행사가능시점:

9차~14차, 16차: 부여일 이후 2년 이상 당사의 임직원으로 재임 또는 재직 한 자에 한하여 행사가능하며, 가득시점부터 3년간 매년 부여주식수의 20%를 추가적으로 행사가능할 권리를 얻음. 부여일 이후 매년 20%의 주식에 대하여 행사가능 수량을 당사에서 조정가능함(5년간).

17차: 2017년 사업목표 달성도 평가에 기초하여 이사회 결정에 따라 행사가능주식수가 결정되며, 부여일로부터 2년 이후부터 7년간 행사가능함.

18차~19차: 부여일 이후 2년 이상 당사의 임직원으로 재임 또는 재직 한 자에 한하여 행사가능하며, 부여일 1년 이후부터 3년까지 부여주식의 1/3 한도 내에서 사업목표 달성도 평가에 기초하여 이사회 결정에 따라 행사주식수가 결정되며, 부여일로부터 2년 이후부터 7년간 행사가능함.

당분기말 현재 당사가 부여한 주식선택권의 내역은 다음과 같습니다.

구 분	9차 부여분	11차 부여분	12차 부여분	13차 부여분	14차 부여분	16차 부여분	17차 부여분	18차 부여분	19차 부여분
권리부여일	2013-02-26	2013-11-12	2014-03-21	2015-03-31	2016-03-29	2017-03-28	2017-04-28	2018-03-23	2019-03-29
발행할 주식의 총수	1,191,000	261,800	467,500	571,500	155,000	87,000	216,972	104,400	69,600
잔여주식수	41,760	16,820	39,730	19,180	-	38,860	10,850	64,844	63,568
행사가격(원)	50,000	60,160	71,470	88,670	95,810	90,460	98,590	88,330	96,030

(2) 당분기 및 전분기 중 주식선택권 잔여주식수의 변동내역은 다음과 같습니다.

<당분기>

구 분	9차 부여분	11차 부여분	12차 부여분	13차 부여분	14차 부여분	16차 부여분	17차 부여분	18차 부여분	19차 부여분	합 계
기초	241,530	16,820	69,800	260,375	86,740	40,020	10,850	71,340	69,600	867,075
기중 부여	-	-	-	-	-	-	-	-	-	-
가득기간 미충족으로 인한 감소	-	-	-	-	-	1,160	-	6,496	6,032	13,688
행사	199,770	-	-	87,000	-	-	-	-	-	286,770
조정	-	-	30,070	154,195	86,740	-	-	-	-	271,005
분기말	41,760	16,820	39,730	19,180	-	38,860	10,850	64,844	63,568	295,612

<전분기>

구 분	9차 부여분	11차 부여분	12차 부여분	13차 부여분	14차 부여분	15차 부여분	16차 부여분	17차 부여분	18차 부여분	19차 부여분	합 계
기초	271,690	175,124	73,385	289,420	92,460	275,000	78,880	10,850	104,400	-	1,371,209
기중 부여	-	-	-	-	-	-	-	-	-	69,600	69,600
가득기간 미충족으로 인한 감소	-	9,312	3,585	21,505	5,720	35,000	4,060	-	11,020	-	90,202
행사	-	148,992	-	7,540	-	240,000	-	-	-	-	396,532
분기말	271,690	16,820	69,800	260,375	86,740	-	74,820	10,850	93,380	69,600	954,075

(3) 당사는 부여된 주식선택권에 대하여 공정가액접근법으로 보상원가를 산정하였고 약정용역제공기간에 안분하여 비용과 기타자본으로 계상하고 있는 바, 당분기말 현재 그 세부내역은 다음과 같습니다.

(단위: 천원)

구 분	9차 부여분	11차 부여분	12차 부여분	13차 부여분	14차 부여분	16차 부여분	17차 부여분	18차 부여분	19차 부여분	합 계	
당사가 산정한 총 보상원가	최초부여시 (권리소멸을 반영)	15,382,956	4,631,242	9,461,733	13,299,377	2,741,640	1,565,217	4,205,351	1,750,266	1,034,962	54,072,743
	취 소	(9,139,362)	(1,698,028)	(6,000,459)	(6,862,269)	(1,207,383)	(866,087)	(3,995,056)	(663,156)	(175,254)	(30,607,053)
	증 가	-	3,730,937	-	-	-	-	-	-	-	3,730,937
	소 계	6,243,594	6,664,151	3,461,274	6,437,108	1,534,257	699,130	210,295	1,087,110	859,708	27,196,627
인식한 보상비용	전기이전	6,243,594	6,664,151	3,461,274	6,437,108	1,534,257	525,415	210,295	730,870	415,092	26,222,056
	당 기	-	-	-	-	-	5,957	-	16,755	124,527	147,239
	소 계	6,243,594	6,664,151	3,461,274	6,437,108	1,534,257	531,372	210,295	747,624	539,619	26,369,295
행 사	전기이전	3,123,993	-	2,048,592	377,921	-	-	-	-	-	5,550,506
	당 기	2,580,229	-	-	2,024,577	-	-	-	-	-	4,604,806
	소 계	5,704,222	-	2,048,592	2,402,498	-	-	-	-	-	10,155,312
소 멸	전기이전	-	-	-	-	-	-	-	-	-	-
	당 기	-	-	608,587	3,588,272	1,534,257	-	-	-	-	5,731,116
	소 계	-	-	608,587	3,588,272	1,534,257	-	-	-	-	5,731,116
결제방식의 변경 (주1)	전기이전	-	6,366,605	-	-	-	-	-	-	-	6,366,605
	당 기	-	-	-	-	-	-	-	-	-	-
	소 계	-	6,366,605	-	-	-	-	-	-	-	6,366,605

법인세효과(주2)	1,055,336	-	-	-	-	-	-	-	-	1,055,336
주식선택권잔액	1,594,708	297,546	804,095	446,338	-	531,372	210,295	747,624	539,619	5,171,598
당기 이후에 인식될 보상비용	-	-	-	-	-	167,758	-	339,485	320,089	827,332

(주1) 전기 이전에 주식선택권의 결제방법이 주식결제형에서 현금결제형으로 변경되었습니다.

(주2) 세무상 공제액(또는 추정된 미래 세무상 공제액)이 관련 누적보상비용을 초과함에 따라, 자본에 직접반영된 이연법인세효과입니다.

(4) 당사가 공정가액접근법을 적용하여 보상원가를 산정하기 위하여 사용한 주요 가정 및 보상원가의 내역은 다음과 같습니다.

(단위: 천원)

구 분	9차 부여분	11차 부여분	12차 부여분	13차 부여분	14차 부여분	16차 부여분	17차 부여분	18차 부여분	19차 부여분
무위험이자율	2.80%	3.24%	3.16%	1.82%	1.59%	1.85%	1.86%	2.48%	1.70%
기대행사기간	5년	5년	5년	5년	5년	5년	5년	5년	5년
예상주가변동성	32.16%	30.52%	29.72%	30.24%	27.91%	28.08%	28.03%	24.94%	27.47%
기대배당수익률	2.22%	1.69%	2.21%	2.14%	2.94%	3.41%	3.18%	3.47%	3.81%
기대권리소멸률	-	-	-	-	-	48.80%	-	48.80%	48.80%
산정된 총보상원가	15,382,956	4,631,242	9,461,733	13,299,377	2,741,640	1,565,217	4,205,351	1,750,266	1,034,962

20. 매출과 매출원가

(1) 당분기 및 전분기 중 발생한 매출의 내역은 다음과 같습니다.

(단위: 천원)

구 분	당분기	전분기
렌탈사업부문	494,291,835	466,461,045
일시불판매부문	129,694,930	134,386,935
기타부문	4,529,940	5,746,584
합 계	628,516,705	606,594,564

(2) 당분기 및 전분기 중 발생한 매출원가의 내역은 다음과 같습니다.

(단위: 천원)

구 분	당분기	전분기
렌탈사업부문	151,699,031	145,533,385
일시불판매부문	67,011,318	65,039,674
기타부문	1,892,227	2,047,511
합 계	220,602,576	212,620,570

(3) 당사의 고객과의 계약에서 생기는 수익은 다음과 같이 구분됩니다.

(단위: 천원)

구 분	당분기	전분기
총매출액	628,516,705	606,594,564
1. 고객과의 계약에서 생기는 수익		
주요 제품/용역		
일시불매출	129,694,930	134,386,935
기타매출	4,529,940	5,746,584
합 계	134,224,870	140,133,519
지리적 시장		
국내	51,559,799	70,137,138
국외	82,665,071	69,996,381
합 계	134,224,870	140,133,519
수익인식시기		
한 시점에 인식 한 시점에 인식	132,589,503	136,975,572
기간에 걸쳐 인식 기간에 걸쳐 인식	1,635,366	3,157,947
합 계	134,224,869	140,133,519
2. 기타 원천으로부터의 수익	494,291,835	466,461,045

(4) 보고기간종료일 현재 고객과의 계약에서 생기는 수취채권·계약부채의 내역은 다음과 같습니다.

(단위: 천원)

구 분	당분기말	전기말
수취채권	485,525,285	455,871,462
계약부채(주1)	95,267,472	93,973,429

(주1) 선수금, 선수수익 등이 포함되어 있습니다.

(5) 보고기간종료일 현재 반품권에서 생기는 부채는 다음과 같습니다.

(단위: 천원)

구 분	분기말	전기말
환불부채	95,503,636	93,802,414

21. 리스

(1) 리스이용자로서 당사

1) 일반사항

당사는 영업에 사용되는 건물, 차량운반구 및 기타장비의 다양한 항목의 리스계약을 체결하고 있습니다. 건물의 리스기간은 일반적으로 1년에서 5년이며, 반면에 차량운반구와 기타장비의 리스기간은 일반적으로 1년에서 3년입니다. 리스계약에 따른 당사의 의무는 리스자산에 대한 리스제공자의 권리에 의해 보장됩니다. 일반적으로 당사는 리스자산을 분배하고 전대리스하는 것이 제한되며 일부 계약들은 당사에 특정 재무비율을 유지하도록 요구합니다. 연장 및 종료선택권을 포함하는 몇 가지 리스계약과 변동리스료에 대해서는 아래에서 논의합니다.

당사는 또한 리스기간이 12개월 이하인 특정 기계장치의 리스와 소액의 사무용품 리스를 가지고 있습니다. 당사는 이 리스에 '단기리스' 및 '소액기초자산리스'의 인식 면제 규정을 적용합니다.

2) 당사의 사용권자산 및 리스부채의 장부금액과, 보고기간 중 변동 금액은 다음과 같습니다.

<당분기>

(단위: 천원)

구 분	사용권자산				리스부채
	건물 및 기계장치	차량운반구	기타장비	합 계	
당기초	18,496,914	613,364	35,477	19,145,755	17,684,930
증가	3,328,613	-	-	3,328,614	3,041,674
감가상각	(4,026,241)	(79,081)	(6,405)	(4,111,727)	-
감소	(617,513)	(57,877)	-	(675,390)	(616,293)
이자비용	-	-	-	-	94,328
지급	-	-	-	-	(3,310,165)
기타	19,377,741	-	-	19,377,741	-
당분기말	36,559,513	476,406	29,072	37,064,993	16,894,475

<전분기>

(단위: 천원)

구 분	사용권자산				리스부채
	건물 및 기계장치	차량운반구	기타장비	합 계	
전기초	12,497,449	407,454	61,097	12,966,000	11,590,437
증가	5,014,492	207,532	-	5,222,024	4,742,011
감가상각	(1,874,819)	(60,026)	(6,405)	(1,941,250)	-
이자비용	-	-	-	-	80,548
지급	-	-	-	-	(1,642,758)
전분기말	15,637,122	554,960	54,692	16,246,774	14,770,238

당사는 당분기 중 단기리스에 따른 리스료 6,226,956천원(전분기: 12,643,658천원), 소액자산리스에 따른 리스료 511,471천원(전분기: 535,375천원)을 인식하였습니다.

3) 리스부채

3-1) 보고기간종료일 현재 당사의 리스부채에 대한 내역은 다음과 같습니다.

(단위: 천원)

구 분	분기말		전기말	
	유 동	비유동	유 동	비유동
리스부채	10,429,054	6,465,421	10,551,424	7,133,506

3-2) 당분기말 현재 미래에 지급할 기간별 최소리스료의 총합계는 다음과 같습니다.

(단위: 천원)

구 분	금 액
1년 이내	10,751,683
1년 초과 5년 이내	6,696,648
합 계	17,448,331

(2) 리스제공자로서의 당사

1) 운용리스 제공내역

당사는 보유중인 렌탈자산에 대하여 다수의 고객과 운용리스를 제공하는 계약을 체결하고 있으며, 보고기간종료일 현재 동 운용자산의 장부금액은 아래와 같습니다.

(단위: 천원)

구 분	당분기말	전기말
렌탈자산	826,448,729	822,117,563

2) 금융리스 제공내역

2-1) 보고기간종료일 현재 금융리스의 리스총투자 및 최소리스료의 현재가치는 다음과 같습니다.

(단위: 천원)

구 분	당분기말		전기말	
	리스총투자	최소리스료의 현재가치	리스총투자	최소리스료의 현재가치
1년 이내	173,454,977	170,116,508	161,261,263	158,120,963
1년 초과 5년 이내	395,039,821	353,909,883	379,992,097	339,422,082
5년 초과	14,725,885	9,666,197	16,769,289	11,714,984
합 계	583,220,683	533,692,588	558,022,649	509,258,029

2-2) 보고기간종료일 현재 금융리스의 미실현이자수익 내역은 다음과 같습니다.

(단위: 천원)

구 분	당분기말	전기말
리스총투자	583,220,683	558,022,649
리스순투자	533,692,588	509,258,029
미실현 이자수익	49,528,095	48,764,620

22. 판매비와관리비

당분기 및 전분기 중 판매비와관리비의 내역은 다음과 같습니다.

(단위: 천원)

구 분	당분기	전분기
급여 및 상여	62,311,318	65,930,686
퇴직급여	5,914,411	5,629,708
복리후생비	8,427,322	8,584,321
여비교통비	1,138,721	1,235,935
통신비	1,780,282	1,600,647
세금과공과	2,081,326	1,524,898
임차료	11,222,731	13,124,853
감가상각비	46,684,066	3,842,228
무형자산상각비	2,109,240	2,021,338
수선비	789,091	545,559
소모품비	5,709,564	6,039,697
광고선전비	6,126,628	10,875,237
판촉비	11,182,707	10,491,025
운반비	1,217,817	863,013
보험료	1,083,691	1,006,016
지급수수료	41,709,483	39,279,614
교육훈련비	1,117,278	1,878,391
경상개발비	817,287	630,203
판매수수료	45,093,907	78,188,409
주식보상비용	147,239	3,624,272
소비자보상비	7,923,399	582,388
매출채권손상차손	6,218,473	3,068,935
렌탈자산폐기손실	17,457,346	8,743,553
기타	3,960,811	2,285,605
합 계	292,224,138	271,596,532

23. 기타수익 및 기타비용

당분기 및 전분기 중 기타수익 및 기타비용의 내역은 다음과 같습니다.

(단위: 천원)

구 분	당분기	전분기
기타수익:		
임대료수익	336,920	379,020
유형자산처분이익	53,727	239
외환차익	2,815,833	623,176
외화환산이익	20,411,975	5,060,583
잡이익	1,465,316	1,624,573
합 계	25,083,771	7,687,591
기타비용:		
유형자산손상차손	-	919,840
유형자산처분손실	32,278	95,952
기타채권손상차손	541,263	549,631
외환차손	756,939	579,539
외화환산손실	44,516	20,117
잡손실	1,058,605	165,761
기타	1,019,191	36,693
합 계	3,452,792	2,367,533

24. 금융수익 및 금융비용

당분기 및 전분기 중 금융수익 및 금융비용의 내역은 다음과 같습니다.

(단위: 천원)

구 분	당분기	전분기
금융수익:		
이자수익	221,952	226,493
금융비용:		
이자비용	4,894,633	4,812,107

25. 법인세비용

법인세비용은 전체 회계연도에 대해서 예상되는 최선의 가중평균 연간유효법인세율의 추정에 기초하여 인식하였습니다. 당분기의 예상 평균연간유효법인세율은 25.90%(전분기: 25.76%)입니다.

26. 영업활동으로부터 창출된 현금흐름

(1) 당분기와 전분기 중 영업에서 창출된 현금흐름 중 비현금항목의 조정 내역은 다음과 같습니다.

(단위: 천원)

구분	당분기	전분기
퇴직급여	6,905,759	6,510,589
주식보상비용	147,239	3,600,795
감가상각비(유형자산 및 투자부동산)	103,807,740	51,731,777
무형자산상각비	2,126,776	2,029,895
매출채권손상차손	6,218,473	3,068,935
기타채권손상차손	541,263	549,631
재고자산평가손실	48,737	33,386
렌탈자산폐기손실	17,457,346	8,743,553
외화환산손실	44,516	20,117
유형자산처분손실	32,278	95,952
유형자산손상차손	-	919,840
외화환산이익	(20,411,975)	(5,060,583)
유형자산처분이익	(53,727)	(239)
환불부채환입액	1,701,222	9,471,508
이자수익(렌탈매출)	(5,560,170)	(4,387,178)
이자수익(금융수익)	(221,952)	(226,493)
이자비용	4,894,633	4,812,107
기타	1,306,936	-
법인세비용	34,355,907	31,713,627
합계	153,341,001	113,627,219

(2) 당분기와 전분기 중 영업에서 창출된 현금흐름 중 운전자본의 조정 내역은 다음과 같습니다.

(단위: 천원)

구 분	당분기	전분기
매출채권의 증가	(8,641,797)	(3,763,070)
기타단기금융자산의 감소	12,817,922	560,797
기타유동자산의 감소(증가)	5,473,190	(4,434,922)
재고자산의 증가	(14,038,555)	(6,452,022)
금융리스채권의 증가	(24,434,559)	(36,748,675)
기타장기금융자산의 감소	125,100	125,100
기타비유동자산의 감소	9,493	95,681
매입채무의 증가	7,523,804	506,992
기타단기금융부채의 감소	(22,800,235)	(7,071,551)
기타유동부채의 증가	10,548,522	4,735,210
기타장기금융부채의 감소	-	(100)
기타비유동부채의 증가	1,502,854	108,032
퇴직금의 지급	(3,204,488)	(1,766,550)
사외적립자산의 감소	3,043,448	1,627,827
합 계	(32,075,301)	(52,477,251)

27. 특수관계자와의 거래

(1) 보고기간종료일 현재 당사의 특수관계자 현황은 다음과 같습니다.

구 분	당분기말	전기말
당사에 유의적인 영향력을 행사하는 회사(주1)	넷마블(주)	(주)웅진씽크빅, (주)웅진
종속기업(주2)	COWAY (Thailand) Co., Ltd.(구, WOONGJIN Coway (Thailand) Co., Ltd.), COWAY (Malaysia) SDN. BHD.(구, WOONGJIN Coway (M) Sdn Bhd.), Coway USA. Inc.(구, Woongjin Coway USA, Inc.), Coway China Co., Ltd., PT COWAY INTERNATIONAL INDONESIA, 코웨이엔텍(주)(구, 웅진코웨이엔텍(주)), 포천맑은물(주)	COWAY (Thailand) Co., Ltd.(구, WOONGJIN Coway (Thailand) Co., Ltd.), COWAY (Malaysia) SDN. BHD.(구, WOONGJIN Coway (M) Sdn Bhd.), Coway USA. Inc.(구, Woongjin Coway USA, Inc.), Coway China Co., Ltd., PT COWAY INTERNATIONAL INDONESIA, 코웨이엔텍(주)(구, 웅진코웨이엔텍(주)), 포천맑은물(주)
기 타(주1)	Netmarble Japan Inc., 아이지에스(주), IG S&C Philippines Inc, 넷마블앤파크(주), 넷마블몬스터(주), 넷마블네오(주), Netmarble (Thailand) Co., Ltd., Netmarble US, Inc., Netmarble Joybomb Inc., Joybomb Hong Kong Ltd., Netmarble Hongkong Limited, Netmarble (Beijing) Limited, Netmarble Turkey Sanayi ve Ticaret A.S., JOYGAME Interactive Services Ltd., 넷마블박스(주), (주)미디어웍, 넷마블엔투(주), 이데아게임즈(주), 천백십일(주), Jam City, Inc., G-Town PFV, Jam City Germany, GmbH, Kabam Acadia Inc., Kabam Montreal, Inc, (주)마켓프레스, Netmarble EMEA FZ LLC, 엔탑자산관리(주), 넷마블체리(주)(구,(주)체리박스), IGS China, EURIGS s.r.o, 지스케어피에프브이(주), 구로발게임즈(주)(구,이츠게임즈(주)), TinyCo, Inc., 엠엔비프로덕션(주), Kabam Inc., Kabam Games, Inc, Kabam Games UK Ltd, DIGIPARK SINGAPORE PTE. LTD. (주)에브리플레이, 넷마블편(주)(구,(주)퍼니파우), PT. Netmable Indonesia, JCSA, S.A.S, JCTO Studios, ULC, Jam City US Subco, Inc, JCBA S.A.U., JCBE GmbH	(주)웅진북센, (주)오피엠에스, (주)웅진플레이도시, 더블유피디제일차(유), (주)태승엘피, (주)웅진투투럽, WOONGJIN, INC.(미국법인), (주)웅진에버스카이, Woongjin EVERSKEY ELPTM, INC., 웅진에너지(주), (주)렉스필드컨트리클럽, (주)웅진컴퍼스, (주)웅진릴리에뜨

(주1) 전기말 당사의 최대주주였던 (주)웅진씽크빅은 넷마블(주)에게 보유주식전량인 18,511,446주(25.08%)를 매도하는 계약을 체결하였고, 2020년 2월 11일 매매가 종결되었습니다. 이에 따라 당사의 최대주주는 (주)웅진씽크빅에서 넷마블(주)로 변경되었으며, 이와 관련하여 기타특수관계자도 변경되었습니다.

(주2) 당사 종속기업의 종속기업이 포함되어 있습니다.

(2) 매출 및 매입 등 거래

<당분기>

(단위: 천원)

구 분	회사명	매출거래 등			매입거래 등	
		매 출	기타수익	영업비용차감	매 입	지급수수료 등
당사에 유의적인 영향 력을 행사하는 회사	넷마블(주)	5,728	-	-	-	-
종속기업	코웨이엔텍(주)	9,961	148,350	-	-	-
	Coway China Co., Ltd.	42,644	-	69,684	210,225	-
	COWAY (Malaysia) SDN. BHD.	50,692,061	-	231,144	-	-
	Coway USA. Inc.	10,376,221	-	129,251	516,143	-
	COWAY (Thailand) Co., Ltd.	1,601,364	-	89,542	-	-
	PT COWAY INTERNATIONAL INDONESIA	238,796	-	27,711	-	-
기 타	아이지에스(주)	2,919	-	-	-	-
	넷마블몬스터(주)	2,721	-	-	-	-
	(주)미디어웹	160	-	-	-	-
	넷마블체리(주)(구,체리박스(주))	55	-	-	-	-
	구로발게임즈(주)(구,이츠게임즈(주))	571	-	-	-	-
	(주)웅진씽크빅	66,765	-	-	-	-
	(주)웅진	-	-	-	-	1,469,760
	(주)웅진북센	1,393	-	-	-	-
	(주)웅진플레이도시	4,389	-	-	-	-
	(주)웅진투투럽	286	-	-	-	-
	웅진에너지(주)	1,939	-	-	-	-
	(주)렉스필드컨트리클럽	4,832	-	-	-	-
	(주)웅진컴퍼스	607	-	-	-	-
	(주)웅진릴리에뜨	824	-	-	-	92,700
합 계	63,054,235	148,350	547,332	726,369	1,562,460	

<전분기>

(단위: 천원)

구 분	회사명	매출거래 등			매입거래 등
		매 출	기타수익	영업비용차감	매 입
종속기업	코웨이엔텍(주)	279	148,350	-	-
	Coway China Co., Ltd.	141,961	-	72,225	219,883
	COWAY (Malaysia) SDN. BHD.	41,807,964	-	161,252	-
	Coway USA. Inc.	6,568,857	-	111,477	71,910
	COWAY (Thailand) Co., Ltd.	1,277,431	-	71,884	12,390
합 계	49,796,492	148,350	416,838	304,183	

(3) 채권·채무 잔액

<당분기말>

(단위: 천원)

구 분	회사명	채 권		채 무	
		매출채권	미수금	임대보증금	기타채무
종속기업	코웨이엔텍(주)	-	54,395	490,000	-
	Coway China Co., Ltd.	10,996,810	69,684	-	74,629
	COWAY (Malaysia) SDN. BHD.	309,181,803	231,144	-	-
	Coway USA. Inc.	59,505,973	199,285	-	90,916
	COWAY (Thailand) Co., Ltd.	34,719,453	89,542	-	-
	PT COWAY INTERNATIONAL INDONESIA	1,557,657	27,711	-	-
기 타	넷마블몬스터(주)	-	-	-	1,761
합 계		415,961,696	671,761	490,000	167,306

<전기말>

(단위: 천원)

구 분	회사명	채 권		채 무	
		매출채권	미수금	임대보증금	기타채무
당사에 유의적인 영향 력을 행사하는 회사	(주)웅진씽크빅	34,278	-	-	-
	(주)웅진	-	-	-	1,220,731
종속기업	코웨이엔텍(주)	327	54,395	490,000	7,476
	Coway China Co., Ltd.	10,373,382	-	-	59,436
	COWAY (Malaysia) SDN. BHD.	270,566,108	-	-	1,514,021
	Coway USA. Inc.	53,914,204	70,034	-	69,702
	COWAY (Thailand) Co., Ltd.	31,320,678	-	-	21,630
	PT COWAY INTERNATIONAL INDONESIA	1,243,470	-	-	-
기 타	웅진에너지(주)	3,107	-	-	-
	(주)렉스필드컨트리클럽	2,575	-	-	-
	(주)웅진릴리에뜨	690	-	-	-
합 계		367,458,819	124,429	490,000	2,892,996

당분기말 현재 상기 채권 중 COWAY (Thailand) Co., Ltd.와 Coway China Co., Ltd.의 채권에 대하여 각각 대손충당금 17,979백만원, 8,433백만원을 계상하고 있습니다.

(4) 당분기와 전분기 중 특수관계자와 자금거래 내역은 없습니다.

(5) 당분기말 현재 당사가 특수관계자를 위하여 제공한 보증의 내용은 다음과 같습니다.

(단위: 천원)

구 분	제공받은자	한도액	실행액	보증처	내용
종속기업	코웨이엔텍(주)	30,000,000	10,041,801	서울보증보험	계약 및 하자이행보증
		5,400,000	-	우리은행	일괄여신한도거래 연대보증
	포천맑은물(주)	10,401,000	10,401,000	NH농협은행 한국산업은행	자금보충 및 자금제공약정(주1)

(주1) 동 약정은 피보증기업의 차입금 상환부족액 등에 대해서 당사가 자금을 보충해야 하는 의무입니다.

(6) 주요 경영진에 대한 보상

당분기 및 전분기 중 당사가 주요 경영진에 대한 보상을 위해 비용으로 반영한 금액은 다음과 같습니다.

(단위: 천원)

구 분	당분기	전분기
단기종업원급여	3,291,598	3,644,924
퇴직급여	169,657	166,837
주식보상비용	147,239	3,600,795
합 계	3,608,493	7,412,556

28. 공정가치

(1) 금융상품 종류별 공정가치

보고기간종료일 현재 금융상품의 종류별 장부금액 및 공정가치는 다음과 같습니다.

(단위: 천원)

구 분	당분기말		전기말	
	장부금액	공정가치(주1)	장부금액	공정가치(주1)
금융자산				
현금및현금성자산	96,196,732	96,196,732	27,528,938	27,528,938
매출채권	638,738,081	638,738,081	609,731,584	609,731,584
금융리스채권	525,572,355	525,572,355	501,875,166	501,875,166
기타금융자산	65,557,205	65,557,205	79,428,232	79,428,232
당기손익 - 공정가치 측정 금융자산	5,300	5,300	5,300	5,300
기타포괄손익 - 공정가치 측정 금융자산	337,611	337,611	337,612	337,612
합 계	1,326,407,284	1,326,407,284	1,218,906,832	1,218,906,832
금융부채				
매입채무	58,482,647	58,482,647	50,928,360	50,928,360
리스부채	16,894,475	16,894,475	17,684,929	17,684,929
차입금	860,000,000	860,000,000	860,000,000	860,000,000
기타금융부채	152,322,954	152,322,954	182,732,645	182,732,645
합 계	1,087,700,076	1,087,700,076	1,111,345,934	1,111,345,934

(주1) 당사는 재무제표에 상각후원가로 인식되는 금융자산 및 금융부채의 장부금액은 공정가치와 유사하다고 판단하고 있습니다.

(2) 공정가치 서열체계

당사는 공정가치측정에 사용된 투입변수의 유의성을 반영하는 공정가치 서열체계에 따라 공정가치측정치를 분류하고 있으며, 공정가치 서열체계의 수준은 다음과 같습니다.

구 분	투입변수의 유의성
수준 1	동일한 자산이나 부채에 대한 활성시장의 공시가격
수준 2	직접적으로 또는 간접적으로 관측가능한, 자산이나 부채에 대한 투입변수
수준 3	관측가능한 시장자료에 기초하지 않은, 자산이나 부채에 대한 투입변수

보고기간종료일 현재 금융상품의 수준별 공정가치 측정치는 다음과 같습니다.

<당분기말>

(단위: 천원)

구 분	수준 1	수준 2	수준 3	합 계
금융자산				

현금및현금성자산	24,000	96,172,732	-	96,196,732
매출채권	-	-	638,738,081	638,738,081
금융리스채권	-	-	525,572,355	525,572,355
단기보증금	-	-	33,052,836	33,052,836
미수금	-	-	14,533,328	14,533,328
장기금융기관예치금	-	8,300,000	-	8,300,000
장기미수금	-	-	591,500	591,500
장기보증금	-	-	9,079,542	9,079,542
당기손익 - 공정가치 측정 금융자산	-	-	5,300	5,300
기타포괄손익 - 공정가치 측정 금융자산	-	-	337,611	337,611
금융부채				
매입채무	-	-	58,482,647	58,482,647
리스부채	-	-	16,894,475	16,894,475
미지급금	-	-	133,555,876	133,555,876
미지급비용	-	-	17,161,293	17,161,293
단기차입금	-	860,000,000	-	860,000,000
예수보증금	-	-	490,000	490,000
렌탈보증금	-	-	1,115,785	1,115,785

<전기말>

(단위: 천원)

구 분	수준 1	수준 2	수준 3	합 계
금융자산				
현금및현금성자산	24,103	27,504,835	-	27,528,938
매출채권	-	-	609,731,584	609,731,584
금융리스채권	-	-	501,875,166	501,875,166
단기보증금	-	-	34,165,598	34,165,598
미수금	-	-	27,895,739	27,895,739
장기미수금	-	-	716,600	716,600
장기금융상품	-	8,300,000	-	8,300,000
장기보증금	-	-	8,350,295	8,350,295
당기손익 - 공정가치 측정금융자산	-	-	5,300	5,300
기타포괄손익 - 공정가치 측정금융자산	-	-	337,612	337,612
금융부채				
매입채무	-	-	50,928,360	50,928,360
리스부채	-	-	17,684,929	17,684,929
미지급금	-	-	147,899,696	147,899,696
미지급비용	-	-	32,882,163	32,882,163
단기차입금	-	860,000,000	-	860,000,000
장기미지급금	-	-	345,000	345,000
예수보증금	-	-	490,000	490,000
렌탈보증금	-	-	1,115,785	1,115,785

활성시장에서 거래되는 금융상품의 공정가치는 보고기간 종료일 현재 고시되는 시장가격에 기초하여 산정됩니다. 거래소, 판매자, 중개인, 산업집단, 평가기관 또는 감독기관을 통해 공시가격이 용이하게 그리고 정기적으로 이용가능하고, 그러한 가격이 독립된 당사자 사이에서 정기적으로 발생한 실제 시장거래를 나타낸다면, 이를 활성시장으로 간주합니다. 당사가 보유하고 있는 금융자산의 공시되는 시장가격은 매입호가입니다. 이러한 상품들은 수준 1에 포함됩니다. 수준 1에 포함된 상품들은 대부분 단기매매 또는 매도가능으로 분류된 KOSPI 주가지수, KOSDAQ 주가지수에 속한 상장된 지분상품으로 구성됩니다.

활성시장에서 거래되지 아니하는 금융상품(예: 장외파생상품)의 공정가치는 평가기법을 사용하여 결정하고 있습니다. 이러한 평가기법은 가능한 한 관측가능한 시장정보를 최대한 사용하고 기업특유정보를 최소한으로 사용합니다. 이때, 해당 상품의 공정가치 측정에 요구되는 모든 유의적인 투입변수가 관측가능하다면 해당 상품은 수준 2에 포함됩니다.

만약 하나 이상의 유의적인 투입변수가 관측가능한 시장정보에 기초한 것이 아니라면 해당 상품은 수준 3에 포함됩니다.

금융상품의 공정가치를 측정하는 데에 사용되는 평가기법에는 다음이 포함됩니다.

- 유사한 상품의 공시시장가격 또는 딜러가격
- 이자율스왑의 공정가치는 관측가능한 수익률곡선에 따른 미래 추정 현금흐름의 현재가치로 계산
- 선물환의 공정가치는 보고기간말 현재의 선도환율을 사용하여 해당 금액을 현재가치로 할인하여 측정
- 나머지 금융상품에 대해서는 현금흐름의 할인기법 등의 기타 기법 사용

공정가치로 측정되는 금융상품 중 공정가치 수준 3에 해당하는 금융상품의 공정가치변동내역은 없습니다.

6. 기타 재무에 관한 사항

1. 재무제표 재작성 등 유의사항

(1) 합병, 분할, 자산양수도, 영업양수도

[영업양수]

당사는 2019년 5월 17일 이사회 결의를 통하여 (주)웅진의 렌탈사업부를 취득하였습니다. 취득일은 2019년 8월 1일이며, 해당 사업결합을 위한 이전대가는 40,679 백만원입니다. (주)웅진의 렌탈사업부 양수결정은 2019년 5월 17일 기타 경영사항(자율공시)를 통해 공시하였습니다.

(1) 사업결합으로 인한 취득일 현재 자산과 부채의 공정가치

(단위 : 천원)

구 분	공정가치
자산	
매출채권	1,980,200
선급비용	8,750
금융리스채권	3,123,905
재고자산	1,195,277
장기보증금	1,228,880
유형자산	24,282,476
무형자산	10,089,750
자산총계 (가)	41,909,238
부채	
매입채무	58,392
미지급비용	37,942
선수금	1,382,831
예수금	13,000
예수부가가치세	183,311
반품충당부채	2,220,812
책임이행적립금	120,545
확정급여채무	800,843
이연법인세부채	4,480,711
부채총계 (나)	9,298,387
순자산공정가치 (가-나)	32,610,851
총 이전대가(가)	40,110,586

영업권	7,499,734
-----	-----------

(2) 사업결합과 관련된 이전대가의 내역

(단위 : 천원)

구 분	금 액
현금	40,110,586

(3) 사업결합과 관련된 현금흐름의 내역

(단위 : 천원)

구 분	금 액
이전대가(현금)	40,110,586
피취득자가 보유한 현금	-
순현금유출액	40,110,586

한편, 상기의 사업결합과 관련하여 발생한 재무효과는 취득일로부터 1년 이내의 측정기간 동안 취득일 현재 존재하던 사실과 상황에 대하여 새롭게 입수한 정보에 따라조정될 수 있습니다.

2. 대손충당금 설정 현황

(1) 최근 3사업연도의 계정과목별 대손충당금 설정내역

(기준일자 : 2020년 3월 31일)

(단위 : 원)

구 분	계정과목	채권 총액	대손충당금	대손충당금 설정률
제32기 1분기	매출채권	376,131,256,171	84,683,308,145	22.5%
	금융리스채권	206,439,127,053	8,566,694,120	4.1%
	단기대여금	76,990,827	30,000,000	39.0%
	미수금	45,660,126,218	32,370,508,376	70.9%
	보증금	33,288,863,294	-	0.0%
	미수수익	-	-	-
	선급금	1,036,991,186	-	0.0%
	장기매출채권	25,001,070,257	8,069,052,242	32.3%
	장기금융리스채권	529,739,582,187	5,633,574,789	1.1%
	장기대여금	-	-	-
	장기미수금	591,500,000	-	0.0%
	장기보증금	13,010,709,636	593,400,304	4.6%
	기타장기매출채권및 기타채권	3,179,073,116	3,179,073,116	100.0%
	합 계	1,234,155,289,945	143,125,611,092	11.6%
제31기	매출채권	385,975,718,684	75,785,294,384	19.6%
	금융리스채권	187,777,785,751	7,612,168,996	4.1%

	단기대여금	83,280,104	30,000,000	36.0%
	미수금	58,327,838,885	31,806,845,272	54.5%
	보증금	34,165,597,705	-	0.0%
	미수수익	-	-	-
	선급금	1,565,221,343	-	0.0%
	장기매출채권	29,663,773,936	8,069,052,242	27.2%
	장기금융리스채권	491,122,574,630	3,758,523,154	0.8%
	장기대여금	-	-	-
	장기미수금	716,600,000	-	0.0%
	장기보증금	12,296,680,258	615,800,304	5.0%
	기타장기매출채권및 기타채권	3,179,073,116	3,179,073,116	100.0%
	합 계	1,204,874,144,412	130,856,757,468	10.9%
제30기	매출채권	363,231,204,159	61,431,702,838	16.9%
	금융리스채권	109,641,824,726	2,901,192,984	2.6%
	단기대여금	56,370,867	10,000,000	17.7%
	미수금	44,765,199,012	30,506,383,167	68.1%
	미수수익	-	-	-
	선급금	8,869,714,339	-	0.0%
	장기매출채권	36,471,001,665	8,069,052,242	22.1%
	장기금융리스채권	295,557,660,513	2,049,729,728	0.7%
	장기대여금	-	-	-
	장기보증금	46,678,085,473	5,000,000	0.0%
	기타장기매출채권및 기타채권	3,179,073,116	3,179,073,116	100.0%
	합 계	908,450,133,870	108,152,134,075	11.9%

주1) 연결기준으로 작성하였음.

(2) 최근 3사업연도의 대손충당금 변동현황

(기준일자 : 2020년 3월 31일)

(단위 : 원)

구 분	제32기 1분기	제31기	제30기
1. 기초 대손충당금 잔액합계	130,856,757,468	108,152,134,075	95,849,114,691
① 제1039호에 따른 충당금	-	-	91,763,523,886
② 제1109호 적용에 따른 조정	-	-	4,085,590,805
2. 순대손처리액(① - ② ± ③)	14,743,009	11,256,349,002	11,003,495,072
① 대손처리액(상각채권액)	-	10,269,875,453	11,337,374,480
② 상각채권회수액	5,854,100	35,732,481	35,967,248
③ 기타증감액	20,597,109	1,022,206,030	(297,912,160)
3. 대손상각비 계상(환입)액	12,283,596,633	33,960,972,395	23,306,514,456
4. 기말 대손충당금 잔액합계	143,125,611,092	130,856,757,468	108,152,134,075

(3) 매출채권관련 대손충당금 설정방침

채무상태표일 현재의 매출채권 잔액에 대하여 개별분석 및 과거의 대손경험률에 대한 대손 예상액을 기초로 대손충당금을 설정하고 있습니다.

[대손충당금 설정기준]

- 외상매출금, 일반정상채권: 연령분석에 의한 회수율 기준
- 받을어음, 카드미수금 : 업체부도시 100%
- 렌탈, 멤버쉽미수금: 연령분석에 의한 회수율기준

(4) 매출채권 및 금융리스채권

(1) 보고기간종료일 현재 연결기업의 매출채권 및 금융리스채권 내역은 다음과 같습니다.

(단위: 천원)

구 분	당분기말	전기말
유동 :		
매출채권	376,724,711	386,644,402
현재가치할인차금	(593,455)	(668,684)
대손충당금	(84,683,308)	(75,785,294)
금융리스채권	222,679,515	201,935,275
현재가치할인차금	(16,240,388)	(14,157,489)
대손충당금	(8,566,694)	(7,612,169)
합 계	489,320,381	490,356,041
비유동 :		
매출채권	26,304,391	31,112,119
현재가치할인차금	(1,303,320)	(1,448,345)
대손충당금	(8,069,052)	(8,069,052)
금융리스채권	599,537,910	557,284,644
현재가치할인차금	(69,798,328)	(66,162,070)
대손충당금	(5,633,575)	(3,758,523)
합 계	541,038,026	508,958,773

(2) 당분기와 전분기 중 매출채권 및 금융리스채권에 대한 대손충당금 변동내역은 다음과 같습니다.

(단위: 천원)

구 분	당분기	전분기
기초	95,225,038	74,451,678
손상된 채권에 대한 손상차손	11,742,334	6,918,829
상각채권 회수, 제각 및 매각	5,853	9,728
외화환산 등	(20,595)	1,041,247
기말	106,952,630	82,421,482

3. 재고자산 현황 등

(1) 최근 3사업연도의 재고자산의 사업부문별 보유현황

[2020년 3월 31일 현재]

(단위 : 백만원)

사업부문	계정과목	제32기 1분기	제31기	제30기	비고
렌탈사업 등	상품	77,014	71,584	63,697	-
	제품	39,459	24,877	23,467	-
	원재료	6,863	6,276	6,336	-
	반제품	602	473	469	-
	기타의재고자산	5,790	9,635	8,950	-
	소 계	129,728	112,845	102,919	-
총자산대비 재고자산 구성비율(%) [재고자산÷기말자산총계×100]		4.4%	4.0%	4.3%	-
재고자산회전율(회수) [연환산 매출원가÷{(기초재고+기말재고)÷2}]		8.2회	9.4회	9.9회	-

주1) 재고자산회전율은 렌탈영업 특성상 큰 의미가 없음.

주2) 연결기준으로 작성하였음.

(2) 재고자산의 실사내역 등

- 최근 재고자산의 실사내역은 다음과 같습니다.

1) 재고자산은 계속기록법에 의해서 작성되었음.

2) 실사일자 : 2019년 12월 28일, 2020년 1월 2일

- 계속기록법에 의한 수불부 및 실사기간 중 입,출고 거래 중 샘플링하여 관련 증빙 확인.

3) 전문기관 : 한영회계법인

4) 실사결과 : 수량 및 품질 이상 없으며, 장기체화재고 등 이상 재고 파악된 바 없음.

4. 공정가치 평가 내역

(1) 보고기간종료일 현재 연결기업의 금융상품의 장부금액과 공정가치는 다음과 같습니다.

(단위: 천원)

구 분	당분기말		전기말	
	장부금액	공정가치(주1)	장부금액	공정가치(주1)
금융자산				
현금및현금성자산	146,542,669	146,542,669	60,540,531	60,540,531
매출채권	308,379,966	308,379,966	331,785,146	331,785,146
금융리스채권	721,978,440	721,978,440	667,529,668	667,529,668
기타금융자산	68,117,172	68,117,172	81,677,165	81,677,165
당기손익 - 공정가치측정 금융자산	1,241,079	1,241,079	1,232,703	1,232,703
기타포괄손익 - 공정가치측정 금융자산	365,501	365,501	365,501	365,501
합 계	1,246,624,827	1,246,624,827	1,143,130,714	1,143,130,714
금융부채				

매입채무	61,935,812	61,935,812	57,967,769	57,967,769
리스부채	29,866,431	29,866,431	31,281,863	31,281,863
차입금	870,401,000	870,401,000	870,535,000	870,535,000
기타금융부채	178,054,852	178,054,852	214,035,129	214,035,129
합 계	1,140,258,095	1,140,258,095	1,173,819,761	1,173,819,761

(주1) 연결기업은 연결재무제표에 상각후원가로 인식되는 금융자산 및 금융부채의 장부금액은 공정가치와 유사하다고 판단하고 있습니다.

(2) 금융상품의 수준별 공정가치

연결기업은 공정가치측정에 사용된 투입변수의 유의성을 반영하는 공정가치 서열체계에 따라 공정가치측정치를 분류하고 있으며, 공정가치 서열체계의 수준은 다음과 같습니다.

구 분	투입변수의 유의성
수준 1	동일한 자산이나 부채에 대한 활성시장의 공시가격
수준 2	직접적으로 또는 간접적으로 관측가능한 자산이나 부채에 대한 투입변수
수준 3	관측가능한 시장자료에 기초하지 않은 자산이나 부채에 대한 투입변수

보고기간종료일 현재 공정가치로 측정되거나 공정가치가 공시되는 금융상품의 공정가치 서열체계는 다음과 같습니다.

<당분기말>

(단위: 천원)

구 분	수준 1	수준 2	수준 3	합 계
금융자산				
현금및현금성자산	322,699	146,219,970	-	146,542,669
매출채권	-	-	308,379,966	308,379,966
금융리스채권	-	-	721,978,440	721,978,440
단기대여금	-	-	46,991	46,991
미수금	-	-	13,289,618	13,289,618
단기보증금	-	-	33,052,836	33,052,836
장기금융상품	-	8,718,919	-	8,718,919
장기미수금	-	-	591,500	591,500
장기보증금	-	-	12,417,309	12,417,309
당기손익 - 공정가치측정 금융자산	-	-	1,241,079	1,241,079
기타포괄손익 - 공정가치측정 금융자산	-	-	365,501	365,501
금융부채				
매입채무	-	-	61,935,812	61,935,812
리스부채	-	-	29,866,431	29,866,431
미지급금	-	-	155,219,611	155,219,611
미지급비용	-	-	21,511,444	21,511,444
단기차입금	-	860,550,000	-	860,550,000
유동성장기차입금	-	536,000	-	536,000
장기미지급금	-	-	69,447	69,447
장기차입금	-	9,315,000	-	9,315,000
예수보증금	-	-	16,949	16,949
렌탈보증금	-	-	1,221,092	1,221,092
기타	-	-	16,309	16,309

<전기말>

(단위: 천원)

구 분	수준 1	수준 2	수준 3	합 계
금융자산				
현금및현금성자산	272,601	60,267,930	-	60,540,531
매출채권	-	-	331,785,146	331,785,146
금융리스채권	-	-	667,529,668	667,529,668
단기대여금	-	-	53,280	53,280
미수금	-	-	26,520,994	26,520,994
단기보증금	-	-	34,165,598	34,165,598
장기금융상품	-	8,611,057	-	8,611,057
장기미수금	-	-	716,600	716,600
장기보증금	-	-	11,609,636	11,609,636
당기손익 - 공정가치 측정 금융자산	-	-	1,232,703	1,232,703
기타포괄손익 - 공정가치 측정 금융자산	-	-	365,501	365,501
금융부채				
매입채무	-	-	57,967,769	57,967,769
리스부채	-	-	31,281,863	31,281,863
미지급금	-	-	175,567,648	175,567,648
미지급비용	-	-	36,801,975	36,801,975
단기차입금	-	860,550,000	-	860,550,000
유동성장기차입금	-	536,000	-	536,000
장기미지급금	-	-	414,447	414,447
장기차입금	-	9,449,000	-	9,449,000
예수보증금	-	-	16,886	16,886
렌탈보증금	-	-	1,215,511	1,215,511
기타	-	-	2,370	2,370

활성시장에서 거래되는 금융상품의 공정가치는 보고기간종료일 현재 고시되는 시장가격에 기초하여 산정됩니다. 거래소, 판매자, 중개인, 산업집단, 평가기관 또는 감독기관을 통해 공시가격이 용이하게 그리고 정기적으로 이용가능하고, 그러한 가격이 독립된 당사자 사이에서 정기적으로 발생한 실제 시장거래를 나타낸다면, 이를 활성시장으로 간주합니다.

활성시장에서 거래되지 아니하는 금융상품의 공정가치는 평가기법을 사용하여 결정하고 있습니다. 이러한 평가기법은 가능한 한 관측가능한 시장정보를 최대한 사용하고 기업특유정보를 최소한으로 사용합니다. 이때, 해당 상품의 공정가치 측정에 요구되는 모든 유의적인 투입변수가 관측가능하다면 해당 상품은 수준 2에 포함됩니다.

만약 하나 이상의 유의적인 투입변수가 관측가능한 시장정보에 기초한 것이 아니라면 해당 상품은 수준 3에 포함됩니다.

금융상품의 공정가치를 측정하는 데에 사용되는 평가기법에는 다음이 포함됩니다.

- 유사한 상품의 공시시장가격 또는 딜러가격
- 이자율스왑의 공정가치는 관측가능한 수익율곡선에 따른 미래 추정 현금흐름의 현재 가치로 계산
- 선물환의 공정가치는 보고기간말 현재의 선도환율을 사용하여 해당 금액을 현재 가치로 할인하여 측정
- 나머지 금융상품에 대해서는 현금흐름의 할인기법 등의 기타 기법 사용

3) 공정가치로 측정되는 금융상품 중 공정가치 수준 3에 해당하는 금융상품의 공정가치 변동 내역은 없습니다.

5. 채무증권 발행실적

(기준일 : 2020년 03월 31일)

(단위 : 백만원, %)

발행회사	증권종류	발행방법	발행일자	권면(전자등록)총액	이자율	평가등급 (평가기관)	만기일	상환 여부	주관회사
코웨이(주)	기업어음증권	사모	2019년 04월 05일	10,000	2.26	A2+(한국신용평가) A2+(한국기업평가)	2020년 04월 03일	미상환	신한은행
코웨이(주)	기업어음증권	사모	2019년 04월 05일	10,000	2.26	A2+(한국신용평가) A2+(한국기업평가)	2020년 04월 03일	미상환	신한은행
코웨이(주)	기업어음증권	사모	2019년 04월 05일	10,000	2.26	A2+(한국신용평가) A2+(한국기업평가)	2020년 04월 03일	미상환	신한은행
코웨이(주)	기업어음증권	사모	2019년 04월 05일	10,000	2.26	A2+(한국신용평가) A2+(한국기업평가)	2020년 04월 03일	미상환	신한은행
코웨이(주)	기업어음증권	사모	2019년 04월 05일	10,000	2.26	A2+(한국신용평가) A2+(한국기업평가)	2020년 04월 03일	미상환	신한은행
코웨이(주)	기업어음증권	사모	2019년 04월 05일	10,000	2.26	A2+(한국신용평가) A2+(한국기업평가)	2020년 04월 03일	미상환	KB증권(주)
코웨이(주)	기업어음증권	사모	2019년 04월 05일	10,000	2.26	A2+(한국신용평가) A2+(한국기업평가)	2020년 04월 03일	미상환	KB증권(주)
코웨이(주)	기업어음증권	사모	2019년 04월 08일	10,000	2.26	A2+(한국신용평가) A2+(한국기업평가)	2020년 04월 06일	미상환	우리종합금융

코웨이(주)	기업어음증권	사모	2019년 11월 12일	5,000	2.05	A2+(한국신용평가) A2+(한국기업평가)	2020년 11월 10일	미상환	KB증권㈜
코웨이(주)	기업어음증권	사모	2019년 11월 12일	5,000	2.05	A2+(한국신용평가) A2+(한국기업평가)	2020년 11월 10일	미상환	KB증권㈜
코웨이(주)	기업어음증권	사모	2019년 11월 12일	5,000	2.05	A2+(한국신용평가) A2+(한국기업평가)	2020년 11월 10일	미상환	KB증권㈜
코웨이(주)	기업어음증권	사모	2019년 11월 12일	5,000	2.05	A2+(한국신용평가) A2+(한국기업평가)	2020년 11월 10일	미상환	KB증권㈜
코웨이(주)	기업어음증권	사모	2019년 11월 12일	5,000	2.05	A2+(한국신용평가) A2+(한국기업평가)	2020년 11월 10일	미상환	KB증권㈜
코웨이(주)	기업어음증권	사모	2019년 11월 12일	5,000	2.05	A2+(한국신용평가) A2+(한국기업평가)	2020년 11월 10일	미상환	KB증권㈜
코웨이(주)	기업어음증권	사모	2019년 11월 26일	10,000	2.10	A2+(한국신용평가) A2+(한국기업평가)	2020년 11월 24일	미상환	한국투자증권
코웨이(주)	기업어음증권	사모	2019년 11월 26일	10,000	2.10	A2+(한국신용평가) A2+(한국기업평가)	2020년 11월 24일	미상환	한국투자증권
코웨이(주)	기업어음증권	사모	2019년 11월 26일	5,000	2.10	A2+(한국신용평가) A2+(한국기업평가)	2020년 11월 24일	미상환	한국투자증권
코웨이(주)	기업어음증권	사모	2019년 11월 26일	5,000	2.10	A2+(한국신용평가) A2+(한국기업평가)	2020년 11월 24일	미상환	한국투자증권
코웨이(주)	기업어음증권	사모	2019년 11월 26일	5,000	2.10	A2+(한국신용평가) A2+(한국기업평가)	2020년 11월 24일	미상환	한국투자증권
코웨이(주)	기업어음증권	사모	2019년 11월 26일	5,000	2.10	A2+(한국신용평가) A2+(한국기업평가)	2020년 11월 24일	미상환	한국투자증권
코웨이(주)	기업어음증권	사모	2019년 11월 26일	5,000	2.10	A2+(한국신용평가) A2+(한국기업평가)	2020년 11월 24일	미상환	한국투자증권
합 계	-	-	-	790,000	-	-	-	-	-

6.기업어음증권 미상환 잔액

(기준일 : 2020년 03월 31일)

(단위 : 백만원)

잔여만기		10일 이하	10일초과 30일이하	30일초과 90일이하	90일초과 180일이하	180일초과 1년이하	1년초과 2년이하	2년초과 3년이하	3년 초과	합 계
미상환 잔액	공모	-	-	-	-	-	-	-	-	-
	사모	180,000	160,000	-	250,000	200,000	-	-	-	790,000
	합계	180,000	160,000	-	250,000	200,000	-	-	-	790,000

7.단기사채 미상환 잔액

(기준일 : 2020년 03월 31일)

(단위 : 백만원)

잔여만기		10일 이하	10일초과 30일이하	30일초과 90일이하	90일초과 180일이하	180일초과 1년이하	합 계	발행 한도	잔여 한도
미상환 잔액	공모	-	-	-	-	-	-	-	-
	사모	-	-	-	-	-	-	-	-

	합계	-	-	-	-	-	-	-	-
--	----	---	---	---	---	---	---	---	---

8. 회사채 미상환 잔액

(기준일 : 2020년 03월 31일)

(단위 : 백만원)

잔여만기		1년 이하	1년초과 2년이하	2년초과 3년이하	3년초과 4년이하	4년초과 5년이하	5년초과 10년이하	10년초과	합 계
미상환 잔액	공모	-	-	-	-	-	-	-	-
	사모	-	-	-	-	-	-	-	-
	합계	-	-	-	-	-	-	-	-

9. 신종자본증권 미상환 잔액

(기준일 : 2020년 03월 31일)

(단위 : 백만원)

잔여만기		1년 이하	1년초과 5년이하	5년초과 10년이하	10년초과 15년이하	15년초과 20년이하	20년초과 30년이하	30년초과	합 계
미상환 잔액	공모	-	-	-	-	-	-	-	-
	사모	-	-	-	-	-	-	-	-
	합계	-	-	-	-	-	-	-	-

10. 조건부자본증권 미상환 잔액

(기준일 : 2020년 03월 31일)

(단위 : 백만원)

잔여만기		1년 이하	1년초과 2년이하	2년초과 3년이하	3년초과 4년이하	4년초과 5년이하	5년초과 10년이하	10년초과 20년이하	20년초과 30년이하	30년초과	합 계
미상환 잔액	공모	-	-	-	-	-	-	-	-	-	-
	사모	-	-	-	-	-	-	-	-	-	-
	합계	-	-	-	-	-	-	-	-	-	-

IV. 이사의 경영진단 및 분석의견

당사는 기업공시서식 작성기준에 따라 분, 반기보고서에 본 항목을 기재하지 않습니다.

V. 감사인의 감사의견 등

1. 회계감사인의 명칭 및 감사(검토)의견

사업연도	감사인	감사의견	강조사항 등	핵심감사사항
제32기(당기) 1분기	안진회계법인	-	-	-
제31기(전기)	한영회계법인	적정	해당사항 없음	렌탈매출채권의 손상, 영업권의 손상검사
제30기(전전기)	한영회계법인	적정	해당사항 없음	렌탈매출채권의 손상, 영업권의 손상검사

[제 32기 일정]

구분	일정
1분기 검토	2020.04.13 ~ 2020.04.24

2. 감사용역 체결현황

사업연도	감사인	내 용	보수	총소요시간
제32기(당기) 1분기	안진회계법인	기말감사 및 분, 반기검토 내부회계관리제도 감사	178,000 천원	1,085
제31기(전기)	한영회계법인	기말감사 및 분, 반기검토 내부회계관리제도 감사	550,000 천원	7,180
제30기(전전기)	한영회계법인	기말감사 및 분, 반기검토	235,000 천원	3,673

3. 회계감사인과의 비감사용역 계약체결 현황

사업연도	계약체결일	용역내용	용역수행기간	용역보수	비고
제32기(당기) 1분기	-	-	-	-	-
	-	-	-	-	-
제31기(전기)	2019. 12.04	코웨이 TP문서화	2019. 12 ~ 2020. 04	65,000천원	-
	2019. 04.18	미국법인 TP문서화	2019. 08 ~ 2020. 06(예상)	USD 168,000	-
	2019. 07. 01	중장기 성장전략	2019. 07 ~ 2019. 08	300,000천원	-
	2019. 04.18	GDPR 대응 컨설팅	2019. 04 ~ 2019. 07	42,000천원	-
제30기(전전기)	-	-	-	-	-
	-	-	-	-	-

주1) 제 31기의 비감사용역 계약체결 현황은 제 31기 회계감사인인 한영회계법인과의 비감사용역 계약체결 현황입니다.

**4. 재무제표 중 이해관계자의 판단에 상당한 영향을 미칠 수 있는 사항에 대해 내부감사기구
가 회계감사인과 논의한 결과**

구분	일자	참석자	방식	주요 논의 내용
1	2020년 05월 07일	회사측: 감사위원회3인 감사인측: 업무수행이사	대면회의	분기검토결과 및 외부 감사 계획 보고

5. 회계감사인의 변경

- 회사는 지정감사 법인으로 안진회계법인이 지정됨에 따라 제32기에 회계감사인을 한영회계법인에서 안진회계법인으로 변경하였습니다.

6. 종속회사 검토의견

- 종속회사 중 회계감사인으로부터 적정 이외의 검토의견을 받은 회사는 없습니다.

7. 내부통제에 관한 사항

- 경영자의 내부회계관리 운영실태 평가보고서에 대한 감사인의 검토결과, 경영자의 운영실태 보고내용이 중요성의 관점에서 내부회계관리제도 모범규준의 규정에 따라 작성되지 않았다고 판단하게 하는 점이 발견되지 아니하였습니다.

VI. 이사회 등 회사의 기관에 관한 사항

1. 이사회에 관한 사항

1. 이사회 구성 개요

본 보고서 작성기준일 현재 당사의 이사회는 사내이사 3인, 사외이사 4인 총 7인의 이사로 구성되어 있습니다.

이사회는 이사진간 의견을 조율하고 이사회 활동을 총괄하는 역할에 적임이라고 판단하여 방준혁 사내이사를 의사회 의장으로 선임하였으며 방준혁 사내이사는 대표이사를 겸직하고 있지 않습니다.

이사회는 법령 또는 정관에 정하여진 사항, 주주총회로부터 위임받은 사항, 회사 경영의 기본방침 및 업무집행에 관한 중요사항을 의결하며 이사의 직무집행을 감독합니다.

또한 이사회 내에는 경영위원회, 감사위원회, 사외이사후보 추천위원회라는 3개의 소위원회가 있습니다.

주1) 2020년 2월 7일 안지용 사내이사, 채진호 기타비상무이사, 이창세, 탁태문, 김신호, 김익래, 이희범 사외이사가 사임하였습니다. 2020년 2월 7일 임시주주총회를 통해 사내이사 3인(방준혁, 이해선, 서장원), 사외이사 4인(김진배, 김규호, 윤부현, 이다우)을 신규선임 하였습니다.

각 이사의 주요 이력 및 담당업무는 'VIII. 임원 및 직원 등에 관한 사항 - 1. 임원 및 직원의 현황 - (1) 임원의 현황'을 참조하시기 바랍니다.

2. 중요의결사항 등

회차	개최일자	의 안 내 용	가결 여부	사외이사					기타비상무이사	사내이사
				이창세 (출석률:100%)	김익래 (출석률:100%)	김신호 (출석률:100%)	이희범 (출석률:100%)	탁태문 (출석률:100%)	채진호 (출석률:100%)	안지용 (출석률:100%)
1	2020.1.23	-2020년 1차 임시주주총회 소집의 건	가결	찬성	찬성	찬성	찬성	찬성	찬성	찬성
		-주식매수선택권 부여방법 결정의 건	가결	찬성	찬성	찬성	찬성	찬성	찬성	찬성

회차	개최일자	의 안 내 용	가결 여부	사외이사				사내이사		
				김진배 (출석률:100%)	김규호 (출석률:100%)	윤부현 (출석률:100%)	이다우 (출석률:100%)	방준혁 (출석률:100%)	이해선 (출석률:100%)	서장원 (출석률:100%)
2	2020.2.7	-신임 이사회 의장 선임의 건	가결	찬성	찬성	찬성	찬성	찬성	찬성	찬성
		-신임 대표이사 선임의 건	가결	찬성	찬성	찬성	찬성	찬성	찬성	찬성
		-사외이사후보추천위원회 구성위원 선임의 건	가결	찬성	찬성	찬성	찬성	찬성	찬성	찬성
		-경영위원회 규정 개정의 건	가결	찬성	찬성	찬성	찬성	찬성	찬성	찬성
		-경영위원회 구성위원 선임의 건	가결	찬성	찬성	찬성	찬성	찬성	찬성	찬성
		-타회사 임원 겸직의 건	가결	찬성	찬성	찬성	찬성	찬성	찬성	찬성
3	2020.2.14	-주식매수선택권 부여방법 결정의 건	가결	찬성	찬성	찬성	찬성	찬성	찬성	찬성
		-제3기 재무제표 및 영업보고서 승인의 건	가결	찬성	찬성	찬성	찬성	찬성	찬성	찬성
		-이해관계자와의 거래 승인의 건	가결	찬성	찬성	찬성	찬성	찬성	찬성	찬성
		-이사회 운영 규정 개정의 건	가결	찬성	찬성	찬성	찬성	찬성	찬성	찬성
		-대표이사 및 내부회계관리자의 내부회계관리 운영 실태 보고의 건	-	-	-	-	-	-	-	-

		-감사위원회의 내부회계관리제도 평가 보고의 건	-	-	-	-	-	-	-	-
		-2019년 4분기 실적 보고의 건	-	-	-	-	-	-	-	-
4	2020.3.6	-제31기 정기주주총회 소집의 건	기결	찬성	찬성	찬성	찬성	찬성	찬성	찬성
		-2020년 사업계획 승인의 건	기결	찬성	찬성	찬성	찬성	찬성	찬성	찬성
		-타회사 임원 겸직의 건	기결	찬성	찬성	찬성	찬성	찬성	찬성	찬성
		-주식매수선택권 부여방법 결정의 건	기결	찬성	찬성	찬성	찬성	찬성	찬성	찬성
		-내부회계관리규정 개정의 건	기결	찬성	찬성	찬성	찬성	찬성	찬성	찬성

3. 이사회내 위원회

3-1. 이사회내의 위원회 구성현황

감사위원회, 사외이사후보추천위원회는 기업공시서식 작성기준에 따라 제외하였습니다.

위원회명	구성	소속 이사명	설치목적 및 권한사항	비고
경영위원회	사내이사 3명	방준혁(위원장), 이해선, 서장원	하단 기재내용 참조	아래 주식 참조

주1) 2020년 2월 7일 안지용, 채진호 이사가 사임함에 따라, 2020년 2월 7일 이사회를 통해 경영위원회 위원을 사내이사 3인(방준혁, 이해선, 서장원)으로 선임하였습니다. 경영위원회 위원장은 2020년 2월 14일 경영위원회를 통해 방준혁 사내이사로 선정 승인되었습니다.

□ 경영위원회

- 설치목적 : 경영위원회는 조직과 효율적인 운영을 위하여 필요한 사항을 규정하기 위함.
- 권한사항 : 회사의 중요경영사항 중 이사회가 이규정에 의하여 위임한 사항, 이사회가 수시로 위임한 사항, 기타 회사의 중요 경영사항으로서 위원회가 부의하기로 결정한 사항으로 한다.

[경영에 관한 사항]

- 1.신규 사업 추진, 사업철수, 전략적 제휴, M&A등 중요 사업 전략
- 2.지점, 공장, 사무소, 사업장의 설치, 이전 또는 폐지
- 3.지배인의 선임 및 해임
- 4.방문판매, 제품 유지보수, 수리 등의 업무수탁자 조직 신설, 각 업무수탁자 조직 유형별로 5% 이상 증원 및 지급 수수료 체계의 중요한 변경
- 5.신규 제품 또는 서비스의 개발 및 출시, 생산중단, 감산 기타 생산 및 R&D 활동의 주요한 변동
- 6.기술도입 또는 기술이전
- 7.회사 제품의 판매가격, 렌탈, 멤버쉽 기타 요금체계의 중요한 변경(할인 및 로열티 프로그램 도입 및 변경 포함)
- 8.연간 거래금액 또는 지급금액이 10억원 이상인 중요한 계약의 체결, 해지 및 계약조건 변경
- 9.10억원 이상의 거래처의 신규 선정 및 변경
- 10.5억원 이상의 광고비 집행(기 승인된 예산 또는 사업계획에 포함된 경우 제외)
- 11.특수관계자와의 계약의 체결, 해지 및 계약조건 변경
- 12.내부회계관리 운영 보고
- 13.공정거래 자율준수 프로그램(CP) 추진 경과 보고 및 관리자 선임,변경
- 14.소송의 제기, 취하 또는 화해

[보상에 관한 사항]

- 15.대표이사를 제외한 경영진 및 임원에 대한 평가 및 보상의 결정

- 16.직원 상여 한도의 설정 및 변경
- 17.임금, 상여금 기타 보수의 인상 기타 근로조건의 중대한 변경에 대한 승인
- 18.인력 채용, 배치, 이동, 평가, 보상, 승진, 조직변경, 구조조정 등 인사,노무 관련 규정 내지 정책의 제정, 개정 및 폐지, 중요사항의 승인
- 19.부문장 이상 임직원의 채용 및 해고, 배치 및 이동에 대한 승인
[재무 및 투자에 관한 사항] (단, 기 승인된 사업계획 또는 예산에 포함된 경우는 제외)
- 20.10억원 이상의 자본적 지출
- 21.10억원 이상의 유형,무형자산의 취득 또는 처분
- 22.타법인 주식,출자증권의 취득 또는 처분
- 23.자회사 및 해외법인에 대한 출자, 투자, 지급보증 기타 자금지원과 관련된 사항
- 24.운전자금 용도의 한도대출의 인출 및 상환을 제외한 모든 차입금의 증대, 채무인수, 채무 면제, 담보제공, 채무보증, 사채 관련 중요한 사항의 변경
- 25.파생상품 거래
- 26.조직별 예산편성, 예산증액에 관한 심의 및 결정
- 27.회계기준 또는 회계정책의 중요한 변경

3-2. 이사회내의 위원회 주요활동내역

□ 경영위원회

개최일자	의 안 내 용	가결 여부	이사의 성명	
			안지용 (출석률 : 100%)	채진호 (출석률 : 100%)
2020.01.15	- 잔여 연차 보상을 인상 승인의 건	가결	찬성	찬성
	- 주재원 보상 및 복리후생 운영 기준 변경 승인의 건	가결	찬성	찬성
2020.01.29	- 2020년 디지털 대행사 선정 승인의 건	가결	찬성	찬성

개최일자	의 안 내 용	가결 여부	이사의 성명		
			방준혁 (출석률 : 100%)	이해선 (출석률 : 100%)	서장원 (출석률 : 100%)
2020.02.14	- 경영위원회 위원장 선정 승인의 건	가결	찬성	찬성	찬성
	- 예우 임원 위촉 규정 신설 승인의 건	가결	찬성	찬성	찬성
2020.03.06	- 전사 조직 개편 승인의 건	가결	찬성	찬성	찬성
	- 기부금 집행 및 관련 예산 증액 승인의 건	가결	찬성	찬성	찬성
	- 경영진단 자문사 용역 계약 체결 및 관련 예산 증액 승인의 건	가결	찬성	찬성	찬성
2020.03.12	- 전사 조직 개편 승인의 건	가결	찬성	찬성	찬성
2020.03.31	- 콜센터 PI 및 시스템 구축 승인의 건	가결	찬성	찬성	찬성
	- 특별 재난지역 판매인 보상 승인의 건	가결	찬성	찬성	찬성
	- 임/직원 보상 및 관련 예산 증액 승인의 건	가결	찬성	찬성	찬성
	- 임원 신규 선임 승인의 건	가결	찬성	찬성	찬성
	- 조직 개편 승인의 건	가결	찬성	찬성	찬성
	- 금융기관 차입 약정 승인의 건	가결	찬성	찬성	찬성

4. 이사의 독립성

4-1. 이사의 선임

이사는 주주총회에서 선임하며, 주주총회에서 선임할 이사 후보자는 이사회(사내이사) 및 사외이사후보 추천위원회(사외이사)가 선정하여 주주총회에 제출할 의안으로 확정하고 있습니다. 사외이사후보를 추천하기 위한 사외이사후보 추천위원회를 설치하여 운영 중이며, 위

원회는 사외이사 2인(이다우, 김규호)과 사내이사 1인(서장원)으로 관련 법규에 의거 총 위원의 과반수를 사외이사로 구성하고 있습니다. (상법 제542조의8 제4항의 규정 충족)

이사 선출에 있어서 관련 법령과 정관에서 요구하는 자격요건의 충족 여부를 확인하고 있으며 그 외에 이사 선출에 대한 독립성 기준을 별도로 운영하고 있지는 않습니다. 각 이사의 주요경력 및 재직기간에 관하여는 'VIII. 임원 및 직원 등에 관한 사항' 항목을 참조하시기 바랍니다.

당사는 이사회가 객관적으로 회사의 업무집행을 감독할 수 있도록 이사회 구성원의 독립성을 보장하고 있으며, 현행 이사회 구성 및 최대주주와의 관계 등은 다음과 같습니다.

직명	이름	임기 (연임횟수)	추천인	선임배경	이사로서의 활동분야	회사와의 거래	최대주주등과의 이해관계
사내이사 (의장)	방준혁	'20.02~주1) (해당없음)	이사회	뛰어난 경영능력 및 혁신적 경영 마인드를 바탕으로 기업가치를 높일 수 있는 적임자로 판단함.	이사회 의장, 경영위원회 위원장, 경영전반에 관한 업무	해당사항 없음	최대주주의 최대주주
사내이사 (대표이사)	이해선	'20.02~주1) (해당없음)	이사회	사업분야에 대한 깊은 이해를 바탕으로 뛰어난 경영능력을 보여주었기에 경영총괄 및 대외적 업무를 안정적으로 수행할 수 있다고 판단함	대표이사, 경영위원회, 경영전반에 관한 업무	해당사항 없음	해당사항 없음
사내이사	서장원	'20.02~주1) (해당없음)	이사회	법률 전문성 뿐만 아니라 투자전략 등 폭넓은 지식 및 경험을 바탕으로 이사회의 의사결정에 기여할 수 있을 것으로 판단함.	경영위원회, 사외이사후보추천위원회, 경영전반에 관한 업무	해당사항 없음	계열회사 임원
사외이사	김진배	'20.02~주1) (해당없음)	사외이사후보 추천위원회	현재 고려대학교 경영대학 교수로 회계 재무 관련 전문성과 폭넓은 경험을 바탕으로 경영 전반에 대한 조연과 이사회의 의사결정에 기여하기 위함.	감사위원회(위원장), 경영전반에 관한 업무	해당사항 없음	해당사항 없음
사외이사	김규호	'20.02~주1) (해당없음)	사외이사후보 추천위원회	현재 서강대학교 산학협력중점 교수로 관련 분야 전문성을 바탕으로 이사회의 의사결정에 기여하기 위함	사외이사후보추천위원회, 경영전반에 관한 업무	해당사항 없음	해당사항 없음
사외이사	윤부현	'20.02~주1) (해당없음)	사외이사후보 추천위원회	현재 LG유플러스 고문으로 해당 사업 분야에서의 경력과 식견을 갖춘 이사로써 당사의 사업 분야에 대한 전문성이 뛰어나 경영 전반에 대한 조연과 이사회의 의사결정에 기여하기 위함	감사위원회, 경영전반에 관한 업무	해당사항 없음	해당사항 없음
사외이사	이다우	'20.02~주1) (해당없음)	사외이사후보 추천위원회	현재 법무법인 율촌 변호사로 당사의 사업 관련 리스크 관리 측면에서 전문성을 발휘할 수 있고 높은 공정성과 윤리성을 바탕으로 이사회의 의사결정에 기여하기 위함	감사위원회, 사외이사후보추천위원회(위원장), 경영전반에 관한 업무	해당사항 없음	해당사항 없음

주1) 임기 만료일은 당사 정관 제 33조에 의거, 취임 후 3년 내에 도래하는 최종 결산기를 기준으로 그 최종 결산기에 관한 정기주주총회 종결시까지입니다.

주2) 2020년 2월 7일 안지용 사내이사, 채진호 기타비상무이사, 이창세, 탁태문, 김신호, 김익래, 이희범 사외이사가 사임하였습니다. 2020년 2월 7일 임시주주총회를 통해 사내이사 3인(방준혁, 이해선, 서장원), 사외이사 4인(김진배, 김규호, 윤부현, 이다우)을 신규선임 하였으며 보고서 작성기준일의 이사회 구성으로 작성하였습니다.

4-2. 사외이사후보추천위원회

주주총회에서 사외이사후보를 추천하기 위해 사외이사후보 추천위원회를 설치하여 운영하고 있습니다. 당기말 현재 위원회는 사외이사 2인(이다우, 김규호)과 사내이사 1인(서장원)으로 관련 법규에 의거 총 위원의 과반수를 사외이사로 구성하고 있습니다. (상법 제542조의8 제4항의 규정 충족)

개최일자	의 안 내 용	가결 여부	이사의 성명		
			김익래 (출석률 : 100%)	이창세 (출석률 : 100%)	안지용 (출석률 : 100%)
2020.01.23	- 사외이사 후보자 추천의 건	가결	찬성	찬성	찬성

개최일자	의 안 내 용	가결 여부	이사의 성명		
			이다우 (출석률 : 100%)	김규호 (출석률 : 100%)	서장원 (출석률 : 100%)
2020.02.07	- 사외이사후보추천위원회 위원장 선임의 건	가결	찬성	찬성	찬성

주1) 2020년 2월 7일 안지용, 이창세, 김익래, 이희범 사임하였습니다. 2020년 2월 7일 이사회를 통해 이다우, 김규호 사외이사와 서장원 사내이사를 사외이사 후보 추천 위원회 위원으로 선임하였습니다.

5. 사외이사의 전문성

5-1. 회사 내 지원 조직

보고서 작성기준일 현재 회사 내에 별도의 지원조직을 운영하고 있지는 않으나 IR팀, 재정실, 진단팀 등에서 사외이사가 이사회에서 전문적인 직무수행이 가능하도록 보조하고 있습니다. 이사회 개최 전에 해당 안건 내용을 충분히 검토할 수 있도록 사전에 자료를 제공하고 필요시 별도의 설명회를 개최하고 있으며, 기타 사내 주요현안에 대해서도 수시로 정보를 제공하고 있습니다.

5-2. 사외이사 교육 미실시 내역

사외이사 교육 실시여부	사외이사 교육 미실시 사유
미실시	사외이사가 각 담당분야의 전문가로 구성되었으므로 별도의 교육은 실시하지 않음

2. 감사제도에 관한 사항

1. 감사위원 현황

당사는 제출기준일 현재 3인의 사외이사로 구성된 감사위원회를 운영하고 있습니다. 김진배

사외이사는 회계·재무분야 학위보유자(2호 유형)로서 회계 분야에서 5년 이상 교수로 근무한 경력이 있으며 「상법 시행령」 제37조 제2항에서 정하는 회계·재무전문가입니다.

성명	사외이사 여부	경력	회계·재무전문가 관련		
			해당 여부	전문가 유형	관련 경력
김진배	예	○'01~ 현재 고려대학교 경영대학 교수	예	회계·재무분야 학위보유자 (2호 유형)	○'01~ 현재 고려대학교 경영대학 회계학 교수
윤부현	예	○'18~ 현재 LG유플러스 고문 ○'12~ '18 LG전자 MC사업본부 경영기획담당(전무)	-	-	-
이다우	예	○'18~ 현재 법무법인 울촌 변호사 ○'16~ '18년 춘천지방법원 부장판사 ○'15~ '16년 서울중앙지방법원 판사	-	-	-

주1) 2020년 2월 7일 이창세, 김익래, 채진호 감사위원이 사임하였으며, 2020년 2월 7일 임시주주총회를 통해 김진배, 윤부현, 이다우 사외이사를 감사위원으로 신규 선임하였습니다.

2. 감사위원회 위원의 독립성

당사는 관련법령 및 정관에 따라 위원회의 구성, 운영 및 권한·책임 등을 감사위원회 규정에 정의하여 감사업무를 수행하고 있습니다.

감사위원회 위원은 전원 주주총회의 결의로 선임한 3인의 사외이사로 구성하고 있으며, 회계·재무 전문가를 포함하고 있습니다. 또한 감사위원회는 사외이사가 감사위원장을 맡는 등 관련법령의 요건을 충족하고 있습니다.

선출기준의 주요내용	선출기준의 충족여부	관련 법령 등
- 3명의 이사로 구성	충족(3인)	상법 제415조의2 제2항, 당사 감사위원회 규정 제2조
- 사외이사가 위원의 3분의 2 이상	충족(3인의 사외이사)	
- 위원 중 1명 이상은 회계 또는 재무전문가	충족(김진배 1인)	상법 제542조의11 제 2항, 당사 감사위원회 규정 제3조
- 감사위원회의 대표는 사외이사	충족(김진배 사외이사)	
- 그밖의 결격요건(최대주주의 특수관계자 등)	충족(해당사항 없음)	상법 제542조의11 제3항

감사위원회의 감사업무 수행은 회계감사를 위해서는 재무제표 등 회계관련서류 및 회계법인의 감사절차와 감사결과를 검토하고 필요한 경우에는 회계법인에 대하여 회계에 관한 장부와 관련서류에 대한 추가 검토를 요청하고 그 결과를 검토합니다. 그리고 감사위원회는 신뢰할 수 있는 회계정보의 작성 및 공시를 위하여 설치한 내부회계관리제도의 운영실태를 내부회계관리자로부터 보고받고 이를 검토합니다.

당사의 감사위원 3명에 대한 각각의 추천인 및 선임배경 등은 다음과 같습니다.

직명	이름	임기 (연임 여부 및 횟수)	추천인	선임배경	회사와의 거래	최대주주등과의 이해관계
감사위원장	김진배	'20.02~주1) (해당없음)	이사회	현재 고려대학교 경영대학 교수로 회계 재무 관련 전문지식을 바탕으로 감사위원회의 감사업무 수행에 적합하다고 판단하였음.	해당사항 없음	해당사항 없음

감사위원	윤부현	'20.02~주1) (해당없음)	이사회	현재 LG유플러스 고문으로 해당 사업 분야에서의 경력과 식견을 갖춘 이사로서 당사의 사업 분야에 대한 전문성이 뛰어나 감사위원회의 감사업무 수행에 적합하다고 판단하였음.	해당사항 없음	해당사항 없음
감사위원	이다우	'20.02~주1) (해당없음)	이사회	현재 법무법인 율촌 변호사로 높은 공정성과 윤리성을 바탕으로 감사위원회의 감사업무 수행에 기여할 수 있다고 판단하였음.	해당사항 없음	해당사항 없음

주1) 임기 만료일은 당사 정관 제 33조에 의거, 취임 후 3년 내에 도래하는 최종 결산기를 기준으로 그 최종 결산기에 관한 정기주주총회 종결시까지입니다.

3. 감사위원회의 활동

당사는 제29기 사업연도말 기준 자산 2조원 이상의 대규모 법인 편입에 따라 관련 법규에 의거 2018년 3월 23일 개최된 제29기 정기 주주총회에서 정관 변경을 통해 감사위원회가 신설 되었습니다.

- 감사위원회의 주요활동 내역

회차	개최일자	의 안 내 용	가결 여부	사외이사		기타비상무이사
				이창세 (출석률:100%)	김익래 (출석률:100%)	채진호 (출석률:100%)
1	2020.01.23	- 2019년 내부회계관리제도 외부감사 진행현황 보고의 건	가결	찬성	찬성	찬성
회차	개최일자	의 안 내 용	가결 여부	사외이사		
				김진배 (출석률:100%)	윤부현 (출석률:100%)	이다우 (출석률:100%)
2	2020.02.07	- 감사위원회 위원장 선임의 건	가결	찬성	찬성	찬성
3	2020.02.14	- 대표이사 및 내부회계관리자의 내부회계관리 운영 실태 보고의 건	가결	찬성	찬성	찬성
		- 외부감사인 지정에 관한 보고의 건	가결	찬성	찬성	찬성
		- 2019년 재무제표 및 내부회계관리제도 외부감사 보고의 건	가결	찬성	찬성	찬성
4	2020.03.06	- 감사위원회의 감사보고서 작성 및 제출의 건	가결	찬성	찬성	찬성

4. 감사위원회 교육실시 계획

당사는 내부회계관리규정 제15조에 따라 내부회계관리제도 등에 대하여 연간 교육계획을 수립하고, 지속적으로 교육을 진행할 계획에 있습니다.

5. 감사위원회 교육실시 현황

교육일자	교육실시주체	참석 감사위원	불참시 사유	주요 교육내용
2020년 03월 06일	재무팀	이다우	-	선행지표, 재무제표등 전반에 관한 사항

6. 지원 조직 현황

보고서 작성기준일 현재 회사 내에 별도의 지원조직을 운영하고 있지는 않으나 IR팀, 재정실, 진단팀, 내부회계관리팀 등에서 감사위원이 감사위원회에서 전문적인 직무수행이 가능하도록 보조하고 있습니다.

7. 준법지원인 등 지원조직 현황

1) 준법지원인 인적사항 및 주요경력

성명	성별	선임일	주요경력
최승혁	남	2019.07.29	<ul style="list-style-type: none"> ○ 학력사항 <ul style="list-style-type: none"> - 동아대학교 법학석사 - 동아대학교 법학대학원 석사 ○ 경력사항 <ul style="list-style-type: none"> - 웅진씽크빅 법무팀(2002~2007) - 두산건설 법무팀(2007~2011) - (주)웅진 법무팀(2011~2019) - 코웨이(주) 법무팀 (2019~)

주1) 2020년 5월 7일 이사회 결의를 통해 지혜진 준법지원인을 신규선임 하였습니다. 해당 내용은 제 32기 반기보고서에 포함하여 작성하도록 하겠습니다.

2) 준법지원인 등의 주요 활동내역 및 그 처리결과

점검 일시	주요 점검 내용	점검 결과
상시	윤리제보센터운영	20년 1Q 총 35건 처리완료
상시	수시 법무자문 수행	법무서비스['20년 총 328여건]
상시	영업진단	변칙영업 사전예방(판매조직 영업감사)
상시	영업현장준법교육	개인정보보호 및 변칙행위 금지

3) 준법지원인 등 지원조직 현황

부서(팀)명	직원수(명)	직위(근속연수)	주요 활동내역
법무팀	2	senior 변호사(평균 3년)	정보보호, 윤리제보, 하도급교육, 수시자문
법무팀	1	대리(6년)	표시광고

3. 주주의 의결권 행사에 관한 사항

1. 투표제도

당사는 집중투표제, 서면투표제 또는 전자투표제를 채택하고 있지 않습니다.

2. 소수주주권

당사는 대상기간 중 소수주주권이 행사된 경우가 없습니다.

3. 경영권 경쟁

당사는 대상기간 중 회사의 경영지배권에 관하여 경쟁이 있었던 경우가 없습니다.

VII. 주주에 관한 사항

1. 최대주주 및 특수관계인의 주식소유 현황

(기준일 : 2020년 03월 31일)

(단위 : 주, %)

성명	관계	주식의 종류	소유주식수 및 지분율				비고
			기 초		기 말		
			주식수	지분율	주식수	지분율	
(주)웅진씽크빅	최대주주 본인	의결권 있는 보통주	18,511,446	25.08	0	0.00	최대주주 변경
넷마블(주)	최대주주 본인	의결권 있는 보통주	0	0.00	18,511,446	25.08	최대주주 변경
신현웅	특수관계인	의결권 있는 보통주	1,039	0.00	0	0.00	최대주주 변경
김종배	발행회사 임원	의결권 있는 보통주	70	0.00	0	0.00	임원 퇴임
이선용	발행회사 임원	의결권 있는 보통주	650	0.00	0	0.00	임원 퇴임
정준호	발행회사 임원	의결권 있는 보통주	70	0.00	70	0.00	-
강영섭	발행회사 임원	의결권 있는 보통주	370	0.00	370	0.00	-
계		의결권 있는 보통주	18,513,645	25.09	18,511,886	25.08	-
		의결권 없는 보통주	-	-	-	-	-

주1) 상기 넷마블(주)과 (주)웅진씽크빅의 주식매매거래 계약이 완료됨에 따라 2020년 2월 11일 기준 최대주주가 변경되었습니다.

주2) 상기 신현웅은 (주)웅진씽크빅의 사외이사로 최대주주변경에 따라 특수관계인에서 제외되었습니다.

주3) 상기 김종배, 이선용은 당사의 임원으로 특수관계인이었으나 2020년 2월,3월 임원선임계약이 종료되었습니다.

2. 최대주주의 주요경력 및 개요

당사의 최대주주는 넷마블(주)(영문명: Netmarble Corporation)이며, 그 기본정보 및 재무현황은 다음과 같습니다

1. 최대주주 정보

(1) 최대주주(법인 또는 단체)의 기본정보

명칭	출자자수 (명)	대표이사 (대표조합원)		업무집행자 (업무집행조합원)		최대주주 (최대출자자)	
		성명	지분(%)	성명	지분(%)	성명	지분(%)
넷마블	49,277	권영식	0.00	-	-	방준혁	24.16
		이승원	0.00	-	-	-	-

주1) 상기 출자자수는 넷마블(주)의 2019년 12월 31일 주주명부 기준입니다.

주2) 당사의 최대주주인 넷마블(주)는 집행임원제도를 채택중인 바, 상기 대표이사는 대표집행임원입니다.

주3) 상기 지분은 넷마블(주)의 2020년 3월 31일 발행주식총수(85,789,284주) 기준입니다.

- 법인 또는 단체의 대표이사, 업무집행자, 최대주주의 변동내역

변동일	대표이사 (대표조합원)		업무집행자 (업무집행조합원)		최대주주 (최대출자자)	
	성명	지분(%)	성명	지분(%)	성명	지분(%)
2016년 06월 17일	권영식	-	-	-	방준혁	30.55
2016년 09월 24일	권영식	-	-	-	방준혁	30.59
2017년 04월 29일	권영식	-	-	-	방준혁	24.47
2017년 05월 15일	권영식	0.03	-	-	방준혁	24.39
2017년 06월 07일	권영식	0.03	-	-	방준혁	24.38
2017년 06월 08일	권영식	0.01	-	-	방준혁	24.38
2017년 12월 18일	권영식	0.01	-	-	방준혁	24.38
2018년 04월 06일	권영식	0.01	-	-	방준혁	24.36
2018년 05월 09일	권영식	0.01	-	-	방준혁	24.34
2018년 06월 07일	권영식	0.01	-	-	방준혁	24.33
2018년 09월 06일	권영식	0.01	-	-	방준혁	24.31
2019년 04월 08일	권영식	0.01	-	-	방준혁	24.28
2019년 05월 07일	권영식	0.01	-	-	방준혁	24.26
2019년 06월 07일	권영식	0.01	-	-	방준혁	24.19
2019년 07월 08일	권영식	0.01	-	-	방준혁	24.18
2020년 02월 06일	권영식	0.01	-	-	방준혁	24.17
2020년 02월 13일	권영식	0.01	-	-	방준혁	24.17
2020년 02월 13일	이승원	0.01	-	-	-	-
2020년 02월 24일	권영식	0.01	-	-	방준혁	24.17
2020년 02월 24일	이승원	0.00	-	-	-	-
2020년 03월 06일	권영식	0.04	-	-	방준혁	24.16
2020년 03월 06일	이승원	0.00	-	-	-	-
2020년 03월 26일	권영식	0.03	-	-	방준혁	24.16
2020년 03월 26일	이승원	0.00	-	-	-	-
2020년 03월 27일	권영식	0.02	-	-	방준혁	24.16
2020년 03월 27일	이승원	0.00	-	-	-	-
2020년 03월 30일	권영식	0.01	-	-	방준혁	24.16
2020년 03월 30일	이승원	0.00	-	-	-	-
2020년 03월 31일	권영식	0.00	-	-	방준혁	24.16
2020년 03월 31일	이승원	0.00	-	-	-	-

주1) 당사의 최대주주인 넷마블(주)는 2017년 4월부터 보고서 작성기준일까지 임직원 스톡옵션 행사로 인한 신주발행으로 기존 주주들의 지분율이 희석되었습니다.

주2) 공시대상기간 중 주식소유현황의 변동 내역은 넷마블(주) 정기보고서 및 지분공시 내역을 참고 바랍니다.

(2) 최대주주(법인 또는 단체)의 최근 결산기 재무현황

(단위 : 백만원)

구 분	
법인 또는 단체의 명칭	넷마블(주)
자산총계	5,806,088
부채총계	1,157,747
자본총계	4,648,341
매출액	2,178,678
영업이익	202,652
당기순이익	169,769

주) 상기 재무현황은 넷마블(주)의 2019년 12월 31일 연결기준 입니다.

(3) 사업현황 등 회사 경영 안정성에 영향을 미칠 수 있는 주요 내용

당사의 최대주주인 넷마블(주)는 모바일 게임 개발 및 퍼블리싱 사업을 영위하고 있습니다. 넷마블(주)는 넷마블넥서스(주), 넷마블엔투(주), 넷마블네오(주) 등의 게임 개발 자회사가 개발한 게임 등을 퍼블리싱하는 사업을 전문적으로 영위합니다. 향후에는 게임사업과 접목이 가능한 신기술 등의 분야로 사업부문을 넓혀갈 계획입니다.

(4) 공시 대상기간 중 최대주주의 변동을 초래할 수 있는 거래가 발생한 바 없습니다.

4. 최대주주 변동내역

(기준일 : 2020년 03월 31일)

(단위 : 주, %)

변동일	최대주주명	소유주식수	지분율	변동원인	비고
2019년 03월 26일	(주)웅진씽크빅 외 9명	17,181,232	23.28%	최대주주 보유지분 매매로 최대주주가 코웨이홀딩스(주)에서 (주)웅진씽크빅으로 변경	-
2020년 02월 11일	넷마블(주) 외 3인	18,511,956	25.08%	최대주주 보유지분 매매로 최대주주가 (주)웅진씽크빅에서 넷마블(주)로 변경	-

- 당기 중 발생한 최대주주 변동에 대한 인수조건 및 인수자금 조달 방법은 아래와 같습니다.

(1) 인수조건

(단위 : 원, 주)

구분	금액	비고
인수가액	1,740,075,924,000	
주당 인수금액	94,000	
인수 주식수 (지분율)	18,511,446 (25.08%)	

계약 시 해당 주식의 시가	91,900	19.12.27일 종가
----------------	--------	--------------

주1) 상기 '계약 시 해당 주식의 시가'는 계약일인 2019.12.30 직전 거래일 종가입니다.

(2) 인수자금 조달방법

(단위 : 백만원)

구분	조달방법/차입처	조달금액/차입금액	만기일	금리*	담보제공여부	
자기자금	1,190,076	보유현금	1,190,076	-	-	
차입금	550,000	단기차입금/ 하나은행 및 크레디트스위스은행서울지점	550,000	21.02.08일	3.05%	미제공
합계	-	-	1,740,076	-	-	

*금리는 제반 수수료 제외 후 금리임

5. 주식 소유현황

(기준일 : 2020년 03월 31일)

(단위 : 주)

구분	주주명	소유주식수	지분율	비고
5% 이상 주주	넷마블(주)	18,511,446	25.08%	-
	국민연금공단	6,022,465	8.16%	-
우리사주조합		-	-	-

주1) 상기 국민연금공단의 주식소유현황은 주식 등의 대량보유 상황보고서 공시 내용을 근거로 하여 기재하였으며 작성기준일 현재 주식 소유현황과 차이가 있을 수 있음.

6. 소액주주현황

(기준일 : 2019년 12월 31일)

(단위 : 주)

구분	주주		보유주식		비고
	주주수	비율	주식수	비율	
소액주주	9,411	99.85%	29,270,578	39.66%	-

7. 주식사무

정관상 신주인수권의 내용	<p>제11조(주식의 발행 및 배정)</p> <p>①당 회사가 이사회 결의로 신주를 발행하는 경우 다음 각 호의 방식에 의한다.</p> <ol style="list-style-type: none"> 1. 주주에게 그가 가진 주식 수에 따라서 신주를 배정하기 위하여 신주인수의 청약을 할 기회를 부여 하는 방식 2. 발행주식총수의 100분의 50을 초과하지 않는 범위 내에서 신기술의 도입, 재무구조의 개선 등 회사의 경영상 목적을 달성하기 위하여 필요한 경우 제1호 외의 방법으로 특정한 자(이 회사의 주주를 포함한다)에게 신주를 배정하기 위하여 신주인수의 청약을 할 기회를 부여하는 방식 3. 발행주식총수의 100분의 50을 초과하지 않는 범위 내에서 제1호 외의 방법으로 불특정 다수인(이 회사의 주주를 포함한다)에게 신주인수의 청약을 할 기회를 부여하고 이에 따라 청약을 한 자에 대하여 신주를 배정하는 방식 <p>②제1항 제3호의 방식으로 신주를 배정하는 경우에는 이사회 결의로 다음 각 호</p>
---------------	---

<p>의 어느 하나에 해당하는 방식으로 신주를 배정하여야 한다.</p> <p>1. 신주인수의 청약을 할 기회를 부여하는 자의 유형을 분류하지 아니하고 불특정 다수의 청약자에게 신주를 배정하는 방식</p> <p>2. 관계 법령에 따라 우리사주조합원에 대하여 신주를 배정하고 청약 되지 아니한 주식까지 포함하여 불특정 다수인에게 신주인수의 청약을 할 기회를 부여하는 방식</p> <p>3. 주주에 대하여 우선적으로 신주인수의 청약을 할 수 있는 기회를 부여하고 청약되지 아니한 주식이 있는 경우 이를 불특정 다수인에게 신주를 배정받을 기회를 부여 하는 방식</p> <p>4. 투자매매업자 또는 투자중개업자가 인수인 또는 주선인으로서 마련한 수요예측 등 관계 법규에서 정하는 합리적인 기준에 따라 특정한 유형의 자에게 신주인수의 청약을 할 수 있는 기회를 부여하는 방식</p> <p>③제1항 제2호 및 제3호에 따라 신주를 배정하는 경우 상법 제416조 제1호, 제2호, 제2호의2, 제3호 및 제4호에서 정하는 사항을 그 납입기일의 2주 전까지 주주에게 통지하거나 공고하여야 한다. 다만, 자본시장과 금융투자업에 관한 법률 제165조의9에 따라 주요사항보고서를 금융위원회 및 거래소에 공시함으로써 그 통지 및 공고를 갈음할 수 있다.</p> <p>④제1항 각호의 어느 하나의 방식에 의해 신주를 발행할 경우에는 발행할 주식의 종류와 수 및 발행가격 등은 이사회 결의로 정한다.</p> <p>⑤회사는 신주를 배정하는 경우 그 기일까지 신주인수의 청약을 하지 아니하거나 그 가액을 납입하지 아니한 주식이 발생하는 경우에 그 처리방법은 발행가액의 적정성등 관련 법령에서 정하는 바에 따라 이사회 결의로 정한다.</p> <p>⑥회사는 신주를 배정하면서 발생하는 단주에 대한 처리방법은 이사회 결의로 정한다.</p> <p>⑦회사는 제1항 제1호에 따라 신주를 배정하는 경우에는 주주에게 신주인수권증서를 발행하여야 한다.</p>			
결산일	12월 31일	정기주주총회	사업년도 종료 후 3월 이내
주주명부폐쇄기준일	12월 31일		
주권의 종류	주식·사채 등의 전자등록에 관한 법률」에 따라 주권 및 신주인수권증서에 표시되어야 할 권리가 의무적으로 전자등록됨에 따라 '주권의 종류'를 기재하지 않음.		
명의개서대리인	주식회사 KEB하나은행 증권대행부 (02) 368-5861,5811~2		
주주의 특전	특기 사항 없음	공고게재신문	인터넷 홈페이지(http://www.cowayir.co.kr) 전산장애 또는 부득이한 경우에는 서울특별시 내에서 발행하는 일간 매일경제신문에 게재

8. 주가 및 주식거래 실적

-국내증권시장

(단위 : 원,주)

종류		2020년 3월	2020년 2월	2020년 1월	2019년 12월	2019년 11월	2019년 10월	
보통주	주가	최 고	71,600	91,600	92,800	93,600	91,800	
		최 저	48,250	68,900	87,000	88,900	88,700	80,700
		평 균	62,284	80,785	89,595	91,385	92,429	86,776
	거래량	최고(일)	577,144	18,639,522	239,862	341,597	339,401	1,373,831
		최저(일)	180,378	123,612	120,107	69,563	97,115	110,626
		월 간	7,889,764	25,982,271	3,342,090	2,914,769	3,499,781	5,443,419

VIII. 임원 및 직원 등에 관한 사항

1. 임원 및 직원 등의 현황

1. 등기임원 현황

(기준일 : 2020년 03월 31일)

(단위 : 주)

성명	성별	출생년월	직위	등기임원 여부	상근 여부	담당 업무	주요경력	소유주식수		최대주주의의 관계	재직기간	임기 만료일
								의결권 있는 주식	의결권 없는 주식			
방준혁	남	1968년 11월	사내이사	등기임원	상근	이사회 의장	○'20~ 현재 코웨이 이사회 의장 ○'14~ 현재 넷마블 이사회 의장 ○'11~ '14 CJ E&M 게임사업부문 총괄 상임고문	-	-	최대주주	2020.02~	-
이해선	남	1955년 06월	사내이사	등기임원	상근	대표이사	○'20~ 현재 코웨이 대표이사 ○'19~ '20 코웨이 사업기술총괄사장 ○'16~ '19 코웨이 대표이사	-	-	-	2020.02~	-
서장현	남	1970년 05월	사내이사	등기임원	상근	경영관리본부장.CFO. 사외이사후보추천위원	○'20~현재 코웨이 경영관리본부장.CFO ○'20~ '20 넷마블 코웨이 TF장 ○'19~ '19 넷마블 투자전략담당 및 커뮤니케이션 담당 ○'15~ '18 넷마블 경영전략담당 ○'01~ '15 법무법인 세종 선임미국변호사	-	-	계열회사 임원	2020.02~	-
김진배	남	1961년 07월	사외이사	등기임원	비상근	감사위원장	○'01~ 현재 고려대학교 경영대학 교수 ○'97~ '01 보스톤대학교 조교수	-	-	-	2020.02~	-
김규호	남	1962년 01월	사외이사	등기임원	비상근	사외이사후보추천위원	○'15~ 현재 서강대학교 교수 (산학협력중점) ○'13~ '14 삼성전자 미디어솔루션센터 (전무)	-	-	-	2020.02~	-
윤부현	남	1960년 07월	사외이사	등기임원	비상근	감사위원	○'18~ 현재 LG유플러스 고문 ○'12~ '18 LG전자 MC사업본부 경영기획담당(전무) ○'09~ '11 LG전자 금융담당(상무) ○'07~ '08 LG전자 경영기획담당(상무)	-	-	-	2020.02~	-
이다우	남	1968년 03월	사외이사	등기임원	비상근	감사위원, 사외이사후보추천위원 장	○'18~ 현재 법무법인 풀촌 변호사 ○'16~ '18년 춘천지방법원 부장판사 ○'15~ '16년 서울중앙지방법원 판사	-	-	-	2020.02~	-

주1) 상기 2020년 2월 7일 선임된 이사의 임기 만료일은 당사 정관 제 33조에 의거, 취임 후 3년 내에 도래하는 최종 결산기를 기준으로 그 최종 결산기에 관한 정기주주총회 종결시까지 지입니다.

주2) 2020년 2월 7일 안지용 사내이사, 채진호 기타비상무이사, 이창세, 탁태문, 김신호, 김익래, 이희범 사외이사가 사임하였습니다. 2020년 2월 7일 임시주주총회를 통해 상기 등기 임원을 신규 선임 하였습니다.

주3) 상기 등기임원 중 연임에 해당하는 자는 없습니다.

주4) 상기 등기임원 중 최근 5년간 부실기업 근무 경력이 포함된 자는 없습니다.

2. 미등기 임원 현황

(기준일 : 2020년 3월 31일)

(단위 : 주)

성명	성별	출생년월	직위	등기임원 여부	상근 여부	담당 업무	주요경력	소유주식수		최대주주의 관계	재직기간	임기 만료일
								의결권 있는 주식	의결권 없는 주식			
송원주	여	1969년 03월	전무	미등기임원	상근	상품개발센터	- 삼성전자, 생활가전사업부 리빙디자인 그룹 상무 - 코웨이(주) 디자인연구소장 - 코웨이(주) 상품개발센터장(現)	-	-	-	2018.06~	-
전현정	여	1977년 05월	상무	미등기임원	상근	경영지원본부	- 넷마블(주) 인사실장 - 아이지엑스(주) 대표이사 - 코웨이(주) 경영지원 본부장(現)	-	-	계열회사임원	2020.03~	-
윤규선	남	1967년 11월	상무	미등기임원	상근	환경가전1사업본부	- 코웨이(주) 코스메틱 영업부문장 - 코웨이(주) W영업부문장 - 코웨이(주) 제2사업부문장 - 코웨이(주) 코스메틱사업부문장 - 코웨이(주) CS본부장 - 코웨이(주) 환경가전1사업본부장(現)	-	-	-	2012.01~	-
이지훈	남	1971년 10월	상무	미등기임원	상근	Global 시판사업부문	- 대림자동차(주) 해외구매팀 - (주)효성 기계전자팀 - 코웨이(주) 해외영업3팀장 - 코웨이(주) Global시판사업부문장(現)	-	-	-	2012.01~	-
김동환	남	1961년 04월	상무	미등기임원	상근	생산운영본부	- 코웨이(주) 생산본부 유구공정장 - 코웨이(주) 생산운영본부장(現)	-	-	-	2013.11~	-
박재영	남	1970년 10월	상무	미등기임원	상근	Global 법판사업부문	- 코웨이(주) 말레이시아법인장 - 코웨이(주) 환경가전사업본부 제1사업부문장 - 코웨이(주) Global법판사업부문장(現)	-	-	-	2013.11~	-
박정정	남	1973년 01월	상무	미등기임원	상근	환경기술연구소	- 삼성전자 선임연구원 - 코웨이(주) 개발부문장 - 코웨이(주) 환경기술연구소장(現)	-	-	-	2015.01~	-
손경주	남	1967년 11월	상무	미등기임원	상근	시판사업본부	- 필립스 전자 Consumer Lifestyle 부문 - 코웨이(주) 유통영업부문장 - 코웨이(주) 시판사업본부장(現)	-	-	-	2015.01~	-
이교원	남	1965년 09월	상무	미등기임원	상근	경영관리본부 SCM부문	- 복지전자 General Procurement Task 리더 - 옌로 신사업추진본부 클라우드로 부서장 - 코웨이(주) 경영관리본부 SCM부문실장(現)	-	-	-	2018.08~	-
이준화	남	1974년 02월	상무	미등기임원	상근	경영관리본부 유통경영실	- 중진출딩스 법무본부장 - 홈플러스(주) 법무본부장 - 코웨이(주) 경영관리본부 유통경영실장(現)	-	-	-	2019.07~	-
김동현	남	1974년 07월	상무	미등기임원	상근	IT센터(경)	- 다음 모바일게임사업 본부장 - AZA게임즈 부서장 - 넷마블(주) 시센터 총괄(現) - 코웨이(주) IT센터장(現)	-	-	미등기임원 계열회사임원	2020.03~	-
김순태	남	1971년 10월	상무보	미등기임원	상근	경영관리본부 경영관리실	- 코웨이(주) 전략기획본부 경영기획팀장 - ㈜중진출딩스 유통경영실 전담팀장 - ㈜빅센 경영관리본부장 - 코웨이(주) 경영관리본부 경영관리실장(現)	-	-	-	2016.01~	-
강상현	남	1974년 05월	상무보	미등기임원	상근	환경기술연구소 환경소재연구소	- CJ(주) 생산기술연구소 선임연구원 - 코웨이(주) 환경기술연구소 환경소재연구소장(現)	-	-	-	2016.01~	-
강형섭	남	1970년 11월	상무보	미등기임원	상근	환경가전2사업본부	- 코웨이(주) 인사팀장 - 코웨이(주) CL지원팀장 - 코웨이(주) WIN사업부문장 - 코웨이(주) 환경가전2사업본부장(現)	370	-	-	2016.01~	-

최기홍	남	1975년 02월	상무보	미등기임원	상근	말레이시아법인	- KPMG상정회계법인 공인회계사 - 코웨이(주) 기획팀장 - 코웨이(주) 미국법인장 - 코웨이(주) 말레이시아법인장(現)	-	-	-	2017.01~	-
정선용	남	1967년 08월	상무보	미등기임원	상근	TQA센터	- LG전자 냉장고연구실 선임연구원 - LG전자 품질보증그룹 책임연구원 - 동진쿠렌(주) 품질혁신 팀장 - 동진쿠렌(주) 품질경영 본부장 (품질, SVC, 플센터 조직 총괄) - 코웨이(주) 신뢰성 팀장 - 코웨이(주) TQA센터장(現)	-	-	-	2018.01~	-
김재석	남	1969년 11월	상무보	미등기임원	상근	경영지원본부 인사실	- 코웨이(주) 감사팀 팀장 - 코웨이(주) CL3/4지역 지역장 - 코웨이(주) 진단팀 팀장 - 코웨이(주) 인재개발팀 팀장 - 코웨이(주) 경영지원본부 인사실장(現)	-	-	-	2018.01~	-
박준현	남	1972년 05월	상무보	미등기임원	상근	환경가전1사업본부 제2사업부문	- 코웨이(주) 지역장 - 코웨이(주) 총케어부문장 - 코웨이(주) 환경가전1사업본부 제2사업부문장(現)	-	-	-	2018.01~	-
이용준	남	1973년 04월	상무보	미등기임원	상근	환경가전1사업본부 환경가전지원부문	- 코웨이(주) CL1지역 지역장 - 코웨이(주) CL지원팀 팀장 - 코웨이(주) 환경가전1사업본부 제1사업부문장 - 코웨이(주) 환경가전1사업본부 환경가전지원부문장(現)	-	-	-	2019.04~	-
김형권	남	1973년 01월	상무보	미등기임원	상근	판매정책실	- 코웨이(주) 마케팅팀 팀장 - 코웨이(주) CL기획팀 팀장 - 코웨이(주) 마케팅전략팀 팀장 - 코웨이(주) 판매정책실장(現)	-	-	-	2019.04~	-
변인식	남	1972년 06월	상무보	미등기임원	상근	상품개발센터 상품전략실	- 코웨이(주) 코스메틱영업부문장 - 유한양행 미래전략실 미래전략팀장 - 유한필리아 사업전략 총괄 - (주)동진 렌탈사업 사업관리본부장 - 코웨이(주) 상품개발센터 상품전략실장(現)	-	-	-	2019.08~	-
정준호	남	1967년 02월	상무보	미등기임원	비상근	물환경사업관리	- 코웨이(주) 해외영업본부 해외기획팀장 - 코웨이엔텍(주) 대표이사(現)	70	-	-	2011.01~	-

주1) 2020년 1분기중 김종배 총괄부사장, 라인수 전무, 이선용 전무, 윤현정 상무, 김상웅 상무보가 퇴임하였습니다.

주2) 2020년 4월 김현숙 상무 (상품개발센터 상품기획실)가 신규 선임 되었습니다.

주3) 상기 미등기임원 중 최근 5년간 경력 중 부실기업 근무 경력이 포함된 자는 없습니다.

- 임원 겸직 현황

보고서 작성기준일 현재 임원의 타사 등기임원 겸직현황은 아래와 같습니다.

겸직자		겸직회사		
성명	직위	회사명	직위	선임일
방준혁	사내이사	넷마블주식회사	사내이사	2014.08
		넷마블문화재단	이사장	2017.08
김진배	사외이사	GS건설(주)	사외이사	2019.03
김규호	사외이사	(주)매직에코	이사	2019.03

서장원	사내이사	코웨이엔텍(주)	감사	2020.03
		넷마블문화재단	이사	2019.05
		지스퀘어피에프브이(주)	대표이사	2016.07
		지타운피에프브이(주)	대표이사	2019.01
		(주)패션인테크	사외이사	2019.11
		Kabam, Inc.	감사	2017.02
		KabamGames Inc.	이사	2017.02
전현정	상무	넷마블사내복지기금	이사	2014.12
		아이지에스(주) 대표이사	대표이사	2019.06
김동현	상무	(주)에이아이스페라	기타비상무이사	2019.11
정준호	상무보	코웨이엔텍(주)	대표이사	2016.03
김순태	상무보	코웨이엔텍(주)	이사	2019.04
박찬정	상무	코웨이엔텍(주)	이사	2020.03

주1) 상기 서장원 사내이사는 2020년 4월 Kabam, Inc. 와 KabamGames Inc. 의 직위를 사임하였습니다.

3. 직원 등 현황

(기준일 : 2020년 03월 31일)

(단위 : 천원)

직원										소속 외 근로자			비고
사업부문	성별	직원 수					평균 근속연수	연간급여 총액	1인평균 급여액	남	여	계	
		기간의 정함이 없는 근로자		기간제 근로자		합계							
		전체	(단시간 근로자)	전체	(단시간 근로자)								
전체	남	1,747	-	62	-	1,809	8.4	49,633,428	27,437				-
전체	여	3,002	-	182	-	3,184	8.1	47,090,077	14,790	-	-	-	-
합계		4,749	-	244	-	4,993	8.2	96,723,504	19,372				-

주1) 당사의 매출액 약 90%가 단일 사업부문에서 발생되므로 사업부문별로 기재하지 않았 습니다.

주2) 당사는 일용직 근로자 외 단시간 근로자는 없으므로 인원을 별도로 기재하지 않았습니 다.

주3) 분기보고서는 소속외 근로자를 별도로 표기하지 않았습니다.

주3) 미등기임원을 포함하여 작성하였습니다.

-미등기임원 보수 현황

(기준일 : 2020년 03월 31일)

(단위 : 천원)

구분	인원수	연간급여 총액	1인평균 급여액	비고
미등기임원	22	10,231,357	465,061	주석 참조

주1) 인원수는 작성기준일 현재 재임 중인 임원의 수이며, 연간급여 총액은 2020년 1분기에

퇴직한 미등기 임원 5인(김종배, 라인수, 이선용, 윤현정, 김상웅)의 급여를 포함하고 있습니다.

주2) 1인평균 급여액은 연간급여 총액을 작성기준일 현재 기준 인원수로 나눈 금액으로 실제 1인당 평균보수액과는 차이가 있습니다.

2. 임원의 보수 등

<이사·감사 전체의 보수현황>

1. 주주총회 승인금액

(단위 : 천원)

구분	인원수	주주총회 승인금액	비고
등기이사	7	5,000,000	-

주1) 제 31기 정기주주총회를 통해 이사에게 지급할 연간 이사보수한도액을 50억으로 승인 하였습니다.

2. 보수지급금액

2-1. 이사·감사 전체

(단위 : 천원)

인원수	보수총액	1인당 평균보수액	비고
7	524,150	74,879	-

주1) 상기 인원수는 보고서 작성기준일 현재 재임 중인 인원 기준입니다.

주2) 보수총액은 자본시장과 금융투자업에 관한 법률 제159조, 동법 시행령 제168조에 따라 당해 사업연도에 재임 또는 퇴임한 등기이사·사외이사·감사위원회 위원이 지급받은 소득 세법상의 소득 금액이 모두 포함되어 있습니다.

주3) 1인당 평균보수액은 보수총액을 작성기준일 현재 기준 인원수로 나누어 계산하였으며 실제 1인당 평균보수액과는 차이가 있습니다.

2-2. 유형별

(단위 : 천원)

구분	인원수	보수총액	1인당 평균보수액	비고
등기이사 (사외이사, 감사위원회 위원 제외)	3	477,323	159,108	주석 참조
사외이사 (감사위원회 위원 제외)	1	19,310	19,310	주석 참조
감사위원회 위원	3	27,517	9,172	주석 참조
감사	-	-	-	-

- 주1) 상기 인원수는 보고서 작성기준일 현재 재임 중인 인원 기준입니다.
 주2) 보수총액은 자본시장과 금융투자업에 관한 법률 제159조, 동법 시행령 제168조에 따라 당해 사업연도에 재임 또는 퇴임한 등기이사·사외이사·감사위원회 위원이 지급받은 소득세법상의 소득 금액이 모두 포함되어 있습니다.
 주3) 1인당 평균보수액은 보수총액을 작성기준일 현재 기준 인원수로 나누어 계산하였으며 실제 1인당 평균보수액과는 차이가 있습니다.

3. 보수지급기준

이사,감사의 보수지급 기준은 주주총회의 승인에 따라 산정된 총 한도 범위 내에서 산정되며, 등기이사, 사외이사, 감사위원회 위원이 보수는 해당 직위 및 책임에 근거하여 집행하고 있습니다. 당사가 지급한 보수에 대한 자세한 지급기준 등은 '이사·감사의 개인별 보수현황'의 '2. 산정기준 및 방법'을 참고 부탁드립니다.

4. 등기임원의 개인별 보수현황

분기보고서는 기재 대상 항목이 아니므로 작성하지 않습니다.

5. 보수지급금액 5억원 이상 중 상위 5명의 개인별 보수현황

분기보고서는 기재 대상 항목이 아니므로 작성하지 않습니다.

<주식매수선택권의 부여 및 행사현황>

<표1>

(단위 : 원)

구분	인원수	주식매수선택권의 공정가치 총액	비고
등기이사	4	-	-
사외이사	4	-	-
감사위원회 위원 또는 감사	6	-	-
계	14	-	-

주1) 상기 주식매수선택권의 공정가치 총액은 미등기 이사를 제외한 등기이사에게 부여된 주식매수선택권의 총액이므로 재무상태표 상의 금액과 차이가 발생합니다. 공정가치 총액은 2020년 3월 31일 기준입니다.

주2) 상기 인원수는 보고서 작성일 기준 재임 중인 등기이사 3인, 사외이사 1인, 감사위원회 위원 3인 외에 2020년 2월 사임한 등기이사 1인, 사외이사 3인, 감사위원회 위원 3인을 포함하고 있습니다.

* 공정가치 산출방법 및 주요가정

- Ⅲ. 재무에 관한 사항 3. 연결 재무제표 주식 20. 주식기준보상을 참조해 주시기 바랍니다.

<표2>

(기준일 : 2020년 03월 31일)

(단위 : 원, 주)

부여	관계	부여일	부여방법	주식의	변동수량	미행사	행사기간	행사
----	----	-----	------	-----	------	-----	------	----

받은자				종류	부여	행사	취소	수량		가격
최영진 외 8명	미등기임원	2012년 03월 23일	신주교부, 자기주식교부, 차액보상 중 선택	의결권 있는 보통주	148,000	135,000	13,000	-	2015.3.23~2019.3.22	37,420
김종배 외 18명	미등기임원	2013년 02월 26일	신주교부, 자기주식교부, 차액보상 중 선택	의결권 있는 보통주	852,000	361,240	482,640	8,120	2015.2.26~2022.2.25	50,000
이재호 외 1명	미등기임원	2013년 11월 12일	신주교부, 자기주식교부, 차액보상 중 선택	의결권 있는 보통주	261,800	165,812	95,988	0	2015.11.12~2022.11.11	60,160
김종배 외 5명	미등기임원	2014년 03월 21일	신주교부, 자기주식교부, 차액보상 중 선택	의결권 있는 보통주	261,500	100,980	160,520	0	2016.3.21~2023.3.20	71,470
박용주 외 10명	미등기임원	2015년 03월 31일	신주교부, 자기주식교부, 차액보상 중 선택	의결권 있는 보통주	571,500	103,240	449,080	19,180	2017.3.31~2024.3.30	88,670
이선용 외 4명	미등기임원	2016년 03월 29일	신주교부, 자기주식교부, 차액보상 중 선택	의결권 있는 보통주	155,000	0	155,000	0	2018.3.29~2025.3.28	95,810
이해선	등기임원	2016년 10월 31일	신주교부, 자기주식교부, 차액보상 중 선택	의결권 있는 보통주	300,000	240,000	60,000	0	2018.11.1~2025.10.31	92,640
안건호 외 1명	미등기임원	2017년 03월 28일	신주교부, 자기주식교부, 차액보상 중 선택	의결권 있는 보통주	87,000	0	48,140	38,860	2019.3.28~2026.3.27	90,460
이재호 외 21명	미등기임원	2017년 04월 28일	신주교부, 자기주식교부, 차액보상 중 선택	의결권 있는 보통주	216,972	0	206,122	10,850	2019.4.28~2026.4.27	98,590
박재영 외 5명	미등기임원	2018년 03월 23일	신주교부, 자기주식교부, 차액보상 중 선택	의결권 있는 보통주	104,400	0	39,556	64,844	2020.3.23~2027.3.22	88,330
송현주 외 1명	미등기임원	2019년 03월 29일	신주교부, 자기주식교부, 차액보상 중 선택	의결권 있는 보통주	69,600	0	5,744	63,856	2021.3.29~2028.3.28	96,030

주1) 미행사 주식매수선택권의 가중평균행사가격 : 90,182원

미행사 주식매수선택권의 가중평균행사가격 산출방법: 행사되지 않은 주식 수 205,710주

$(8,120 \times 50,000\text{원}) + (19,180 \times 88,670\text{원}) + (38,860 \times 90,460\text{원}) + (10,850 \times 98,590\text{원}) + (64,844 \times 88,330\text{원}) + (63,856 \times 96,030\text{원}) / 205,710 = 90,182\text{원}$

주2) 분기보고서 작성기준일 종가 : 57,800원(2020년 3월 31일)

주3) 상기 주식매수선택권은 회사에서 정한 한도 내에서 사업목표 달성도 평가에 기초하여 매년 이사회 결정에 따라 행사가능주식수가 결정되므로 상기 미행사수량이 모두 행사가능한 수량은 아닙니다.

주4) 당해 사업연도 중 행사 변동 수량의 상세 내용은 아래와 같습니다.

- 2020.01.10 : 2013년 2월 26일 부여한 주식매수선택권 행사 67,900주
- 2020.02.03 : 2013년 2월 26일 부여한 주식매수선택권 행사 53,360주
- 2020.02.05 : 2013년 2월 26일 부여한 주식매수선택권 행사 78,510주
2014년 3월 21일 부여한 주식매수선택권 행사 30,070주
- 2020.03.23 : 2013년 2월 26일 부여한 주식매수선택권 행사 33,640주
2013년 11월 12일 부여한 주식매수선택권 행사 16,820주
- 2020.03.26 : 2014년 3월 21일 부여한 주식매수선택권 행사 39,730주

IX. 계열회사 등에 관한 사항

1. 기업집단 및 소속 회사의 명칭

넷마블 기업집단은 2018년 5월 1일부로 '독점규제 및 공정거래에 관한 법률'상의 공시대상 기업집단으로 신규지정되었습니다. 보고서 작성기준일 현재 당사를 포함하여 25개의 국내 계열회사(상장사:2개, 비상장사: 23개)가 넷마블 기업집단에 속해 있습니다.

구분	회사 수	회사명	법인등록번호
상장사	2개사	넷마블(주)	110111-4731299
		코웨이(주)(구,웅진코웨이(주))	110111-0626501
비상장사	23개사	아이지에스(주)	110111-3157199
		넷마블엔파크(주)	110111-1896286
		넷마블몬스터(주)	110111-2044214
		넷마블네오(주)	110111-4886151
		(주)미디어웍	110111-1796486

		넷마블박스스(주)	110111-5047687
		넷마블엔투(주)	110111-4697920
		이데아게임즈(주)(구, 넷마블블루(주))	110111-4246165
		잼팟(주)(구, 천백십일(주))	110111-5569805
		(주)마켓프레스	110111-5595355
		엔탑자산관리(주) (구, 지스퀘어자산관리(주))	110111-5985853
		넷마블체리(주)(구, (주)체리박스)	110111-5231248
		지스퀘어피에프브이(주)	110111-6120333
		지타운피에프브이(주)	110111-6985802
		구로발게임즈(주)(구, 이츠게임즈(주))	110111-5902980
		엠엔비프로덕션(주)	110111-6256089
		(주)에브리플레이	110111-6114261
		넷마블편(주)(구, (주)퍼니파우)	110111-5356062
		인디스에어(주)	110111-3466178
		인디스앤(주)	110111-3164863
		화이버텍(주)	115611-0008837
		코웨이엔텍(주)(구, 웅진코웨이엔텍(주))	110111-5988724
		포천맑은물(주)	110111-5174729
계	25개사	-	-

2. 계통도

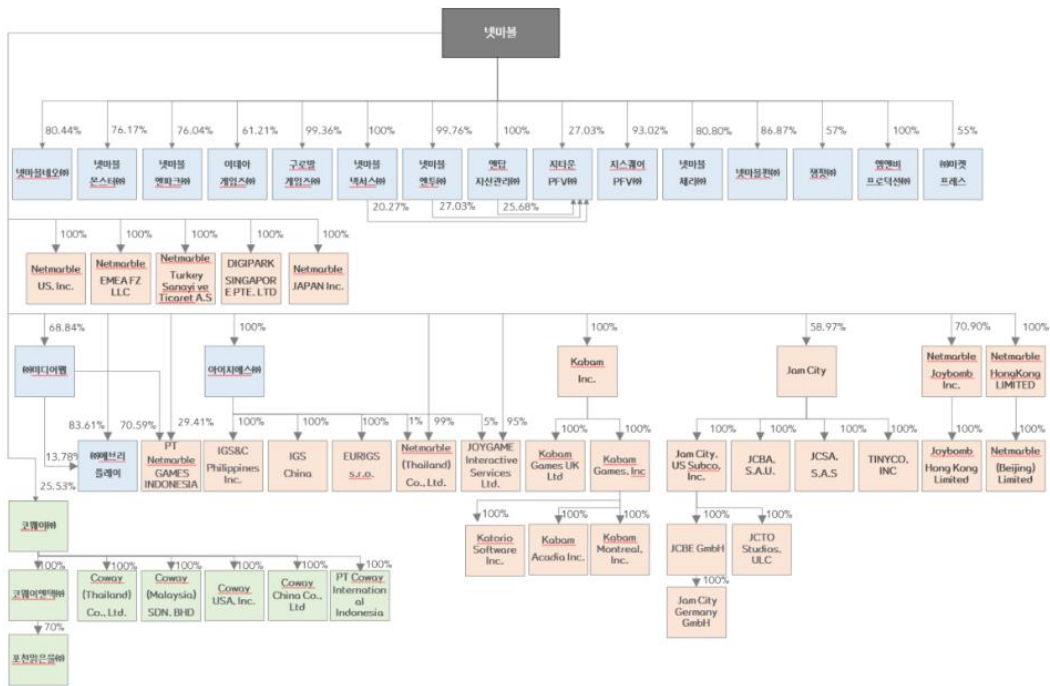

주1) 계열회사 중 인디스에어(주), 인디스앤(주), 화이버텍(주) 3개사는 당사의 최대주주인 방준혁 의장 및 친족이 30% 이상 지분을 보유한 동시에 최다출자자인 회사로, 당사와 지분관계가 존재하지 않아 상기 계통도에 기재하지 않았습니다.

3. 회사와 계열회사간 임원 겸직 현황

겸직자		겸직회사		
성명	직위	회사명	직위	선임일
방준혁	사내이사	넷마블주식회사	사내이사	2014.08
		넷마블문화재단	이사장	2017.08
김진배	사외이사	GS건설(주)	사외이사	2019.03
김규호	사외이사	(주)매직에코	이사	2019.03
서장원	사내이사	코웨이엔텍(주)	감사	2020.03
		넷마블문화재단	이사	2019.05
		지스퀘어피에프브이(주)	대표이사	2016.07
		지타운피에프브이(주)	대표이사	2019.01
		(주)패션인테크	사외이사	2019.11
		Kabam, Inc.	감사	2017.02
전현정	상무	KabamGames Inc.	이사	2017.02
		넷마블사내복지기금	이사	2014.12
김동현	상무	아이지에스(주) 대표이사	대표이사	2019.06
		(주)에이아이스페라	기타비상무이사	2019.11
정준호	상무보	코웨이엔텍(주)	대표이사	2016.03
김순태	상무보	코웨이엔텍(주)	이사	2019.04
박찬정	상무	코웨이엔텍(주)	이사	2020.03

주1) 상기 서장원 사내이사는 2020년 4월 Kabam, Inc. 와 KabamGames Inc. 의 직위를 사임하였습니다.

4. 타법인출자 현황

(기준일 : 2020년 03월 31일)

(단위 : 백만원, 천주, %)

법인명	최초취득일자	출자 목적	최초취득금액	기초잔액			증가(감소)			기말잔액			최근사업연도 재무현황	
				수량	지분율	장부 가액	취득(처분)		평가 손익	수량	지분율	장부 가액	총자산	당기 순손익
							수량	금액						
(주)맥사이언스 (비상장)	2002년 02월 18일	단순 투자	1,134	6	5.9	327	-	-	-	6	5.9	327	-	-
(주)아카데미인프라 (비상장)	2000년 01월 01일	단순 투자	165	16	7.8	0	-	-	-	16	7.8	0	-	-
건설공제조합 (비상장)	2008년 09월 10일	단순 투자	296	0	0.0	336	-	-	-2	0	0.0	334	-	-

기계설비건설공제조합 (비상장)	1996년 11월 07일	단순 투자	173	0	0.0	177	-	-	3	0	0.0	180	-	-
자본제공제조합 (비상장)	2005년 11월 23일	단순 투자	472	2	0.2	492	-	-	7	2	0.2	499	-	-
전문건설공제조합 (비상장)	2005년 12월 07일	단순 투자	180	0	0.0	185	-	-	0	0	0.0	185	-	-
포천맑은물(주) (비상장)	2013년 07월 04일	경영 참여	-	433	70	2,166	-	-	0	433	70	0	10,798	-2,447
코웨이엔텍(주) (비상장)	2016년 03월 02일	경영 참여	16,287	654	100	32,443	-	-	-	654	100	32,443	41,824	-1,205
Coway (Thailand) Co.,Ltd. (비상장)	2003년 08월 25일	경영 참여	887	2,687	100	0	-	-	-	2,687	100	0	33,300	230
Coway (M) Sdn Bhd. (비상장)	2006년 05월 24일	경영 참여	907	311,707	100	122,462	-	-	-	311,707	100	122,462	601,387	56,760
Coway USA Inc. (비상장)	2007년 01월 25일	경영 참여	12,252	1,750	100	10,171	-	-	-	1,750	100	10,171	71,210	5,728
Coway China Co., Ltd.(비상장)	2013년 12월 01일	경영 참여	1,803	-	100	0	-	-	-	-	100	0	3,243	-2,175
PT COWAY INTERNATIONAL INDONESIA (비상장)	2019년 03월 18일	경영 참여	437	5	100	4,084	-	-	-	5	100	4,084	4,890	-1,382
합 계				317,260	-	172,843	-	-	8	317,260	-	172,851	766,652	55,509

주1) 피출자법인의 최근사업연도 재무현황은 2019년 12월말 기준입니다.

주2) 상기 건설공제조합, 기계설비건설공제조합, 자본제공제조합, 전문건설공제조합, 포천맑은물(주)의 지분은 종속기업인 웅진코웨이엔텍(주)가 소유하고 있습니다.

X. 이해관계자와의 거래내용

1. 대주주등에 대한 신용공여등

(1) 가지급금 및 대여금(유가증권 대여 포함)내역

- 해당사항 없음

(2) 지급보증 및 계약이행보증 내역

당기 보고기간종료일 현재 당사가 타인을 위하여 제공한 지급보증의 내용은 다음과 같습니다.

(기준일 : 2020년 3월 31일)

(단위 :천원)

구분	성명	관계	보증내역				비고	
			채권자	내역	보증기간	거래내역		
						한도액		실행액
국내	코웨이엔텍(주)	종속회사	우리은행	일괄여신거래한도 약정 연대보증	2017-09-04 ~2020-07-24	5,400,000	-	-
국내	코웨이엔텍(주)	종속회사	서울보증보험	계약 및 하자이행보증	2019-05-30 ~2020-05-29	30,000,000	10,041,801	-
국내	포천맑은물(주)	종속회사	NH농협은행, 한국산업은행	자금보증 및 자금제공약정	2013-12-02 ~	10,401,000	10,401,000	-
합계						45,801,000	20,442,801	-

(3) 견질 또는 담보용 어음·수표 현황

(기준일 : 2020년 3월 31일)

(단위 : 매)

제출처	매수	금액	비고
은행	2	-	백지당좌수표 (NH농협은행, 한국산업은행)
금융기관(은행제외)	-	-	-
법인	-	-	-
기타(개인)	-	-	-

주1) 당기 보고기간종료일 현재 종속기업인 포천맑은물(주)의 차입금을 위하여 코웨이엔텍(주)가 담보로 제공하였습니다.

2. 대주주등 특수관계자와의 영업거래

(1) 보고기간종료일 현재 당사의 특수관계자 현황은 다음과 같습니다.

구분	당분기말	전기말
당사에 유의적인 영향력을 행사하는 회사(주1)	넷마블(주)	(주)웅진씽크빅, (주)웅진

기 타	<p>Netmarble Japan Inc., 아이지एस(주), IG S&C Philippines Inc, 넷마블앤파크(주), 넷마블몬스터(주), 넷마블네오(주), Netmarble (Thailand) Co., Ltd., Netmarble US, Inc., Netmarble Joybomb Inc., Joybomb Hong Kong Ltd., Netmarble Hongkong Limited, Netmarble (Beijing) Limited, Netmarble Turkey Sanayi ve Ticaret A.S., JOYGAME Interactive Services Ltd., 넷마블박스(주), (주)미디어웍, 넷마블엔투(주), 이데아게임즈(주), 천백십일(주), Jam City, Inc..G-Town PFV, Jam City Germany, GmbH, Kabam Acadia Inc., Kabam Montreal, Inc, (주)마켓프레스, Netmarble EMEA FZ LLC, 엔탑자산관리(주), 넷마블체리(주)(구,(주)체리박스), IGS China, EURIGS s.r.o, 지스케어피에프브이(주), 구로발게임즈(주)(구,이츠게임즈(주)), TinyCo, Inc., 엠엔비프로덕션(주), Kabam Inc., Kabam Games, Inc, Kabam Games UK Ltd, DIGIPARK SINGAPORE PTE. LTD. (주)에브리플레이, 넷마블편(주)(구,(주)퍼니파우), PT. Netmable Indonesia, JCSA, S.A.S, JCTO Studios, ULC, Jam City US Subco, Inc, JCBA S.A.U., JCBE GmbH</p>	<p>(주)웅진북센, (주)오피엠에스, (주)웅진플레이도시, 더블유피디제일차(유), (주)태승엘피, (주)웅진투투럽, WOONGJIN, INC.(미국법인), (주)웅진에버스카이, Woongjin EVERSKEY ELPTM, INC., 웅진에너지(주), (주)랙스필드컨트리클럽, (주)웅진컴퍼스, (주)웅진릴리에프</p>
-----	---	--

(주1) 전기말 당사의 최대주주였던 (주)웅진씽크빅은 넷마블(주)에게 보유주식전량인 18,511,446주(25.08%)를 매도하는 계약을 체결하였고, 2020년 2월 11일 매매가 종결되었습니다. 이에 따라 당사의 최대주주는 (주)웅진씽크빅에서 넷마블(주)로 변경되었습니다.

(2) 매출 및 매입 등 거래

<당분기>

(단위: 천원)

구 분	회사명	매 출	지급수수료 등
당사에 유의적인 영향력을 행사하는 회사	넷마블(주)	5,728	-
기 타	아이지एस(주)	2,919	-
	넷마블몬스터(주)	2,721	-
	(주)미디어웍	160	-
	넷마블체리(주)(구,체리박스(주))	55	-
	구로발게임즈(주)(구,이츠게임즈(주))	571	-
	(주)웅진씽크빅	66,765	-
	(주)웅진	-	1,469,760
	(주)웅진북센	1,393	-
	(주)웅진플레이도시	4,389	-
	(주)웅진투투럽	286	-
	웅진에너지(주)	1,939	-

	(주)렉스필드컨트리클럽	4,832	-
	(주)웅진컴퍼스	607	-
	(주)웅진릴리에뜨	824	92,700
합 계		93,189	1,562,460

전분기 중 특수관계자와 매출 및 매입 등 거래 내역은 없습니다.

(3) 채권·채무 잔액

<당분기말>

(단위: 천원)

구 분	회사명	채 권	채 무
		매출채권	기타채무
기 타	넷마블몬스터(주)	-	1,761

<전기말>

(단위: 천원)

구 분	회사명	채 권	채 무
		매출채권	기타채무
연결기업에 유의적인 영향 력을 행사하는 회사	(주)웅진씽크빅	34,278	-
	(주)웅진	-	1,220,731
기 타	웅진에너지(주)	3,107	-
	(주)렉스필드컨트리클럽	2,575	-
	(주)웅진릴리에뜨	690	-
합 계		40,650	1,220,731

(4) 당분기와 전분기 중 특수관계자와 자금거래 내역은 없습니다.

3. 주주, 직원 등 대주주 이외의 이해관계자와의 거래

당분기와 전분기 중 주요경영진에 대한 보상을 위해 비용으로 반영한 금액은 다음과 같습니다.

(단위: 천원)

구 분	당분기	전분기
단기종업원급여	3,379,734	3,732,316
퇴직급여	176,804	175,902
주식보상비용	147,239	3,600,795
합 계	3,703,778	7,509,013

XI. 그 밖에 투자자 보호를 위하여 필요한 사항

1. 주주총회 의사록 요약

주총일자	안 건	결 의 내 용	비 고
제 31기 정기주주총회 ('20.3.30)	-제 31기(2019.1.1~2019.12.31) 재무제표, 연결재무제표 및 이익잉여금처분계산서(안) 승인의 건	-	원안대로 승인
	-이사 보수한도 승인의 건	-50억	원안대로 승인
2020년 1차 임시주주총회 ('20.2.7)	-이사 선임의 건	-신규선임 : 방준혁, 이해선, 서장원, 김진배, 김규호, 윤부현, 이다우	원안대로 승인
	-감사위원회 위원 선임의 건	-신규선임 : 김진배, 윤부현, 이다우	원안대로 승인
	-정관 변경의 건	-상호변경	원안대로 승인
제 30기 정기주주총회 ('19.3.29)	-제 30기(2018.1.1~2018.12.31) 재무제표, 연결재무제표 및 이익잉여금 처분계산서(안) 승인의 건	-주당3,600원 현금배당 (분기배당 포함)	원안대로 승인
	-임원에 대한 주식매수선택권 부여의 건	-69,600주 부여(송현주 외 1명)	원안대로 승인
	-정관 변경의 건	-사업목적 추가 (유구공장 잉여 전력 재판매용) -19년 9월 주식 등의 전자등록이 의무화 될 예정임에 따라 해당 내용 반영	원안대로 승인
	-이사 보수한도 승인의 건	-40억원	원안대로 승인
2019년 1차 임시주주총회 ('19.3.21)	- 이사 선임의 건	-신규선임 : 안지용, 채진호, 탁태문, 이창세, 김신호, 김익래, 이희범	원안대로 승인
	- 감사위원회 위원 선임의 건	-신규선임 : 이창세, 채진호, 김익래	원안대로 승인
	- 임원에 대한 주식매수선택권 부여 승인의 건	-104,400주 부여(박재영 외 5명)	원안대로 승인
	- 정관 개정의 건	-상호변경	원안대로 승인
제 29기 정기주주총회 ('18.3.23)	-제 29기(2017.1.1~2017.12.31) 재무제표, 연결재무제표 및 이익잉여금 처분계산서(안) 승인의 건	-주당3,200원 현금배당 (분기배당 포함)	원안대로 승인
	-임원에 대한 주식매수선택권 부여 승인의 건	-198,002주 부여(김종배 외 20명)	원안대로 승인
	-정관 변경의 건	-대규모법인 제도 적용에 따른 정관 변경	원안대로 승인
	-이사 선임의 건	-재선임 : 이종식, 이준호 -신규선임 : 최인범, 유기석	원안대로 승인
	-감사위원회 위원 선임의 건	-신규선임 : 이종식, 이준호, 유기석	원안대로 승인
	-이사 보수한도 승인의 건	-40억원	원안대로 승인
	-감사 보수한도 승인의 건	-4억원	원안대로 승인
제 28기 정기주주총회 ('17.3.28)	-제 28기(2016.1.1~2016.12.31) 재무제표, 연결재무제표 및 이익잉여금 처분계산서(안) 승인의 건	-주당3,200원 현금배당	원안대로 승인
	-임원에 대한 주식매수선택권 부여의 건	-87,000주 부여(안진혁 외 1명)	원안대로 승인
	-정관 변경의 건	-사업목적 추가	원안대로 승인

	-이사 선임의 건	-재선임 : 윤종하, 부재훈, 김광일, 박태현, 최연석, 이종식, 이준호	원안대로 승인
	-이사 보수한도 승인의 건	-40억원	원안대로 승인
	-감사 보수한도 승인의 건	-4억원	원안대로 승인
2016년 3차 임시주주총회 ('16.10.31)	-이사 선임의 건	-신규선임 : 이해선(사내이사)	원안대로 승인
	-임원에 대한 주식매수선택권 부여의 건	-300,000주 부여(이해선)	원안대로 승인
2016년 2차 임시주주총회 ('16.9.12)	-이사 선임의 건	-신규선임 : 김광일(기타비상무이사) -재선임 : 윤종하(사내이사)	원안대로 승인
제 27기 정기주주총회 ('16.3.29)	-제 27기(2015.1.1~2015.12.31) 재무제표, 연결재무제표 및 이익잉여금 처분계산서(안) 승인의 건	-주당 2,800원 현금배당	원안대로 승인
	-임원에 대한 주식매수선택권 부여의 건	-155,000주 부여(이선용 외 4명)	원안대로 승인
	-이사 선임의 건	-신규선임 : 최연석(기타비상무이사) -재선임 : 이종식, 이준호(사외이사)	원안대로 승인
	-이사 보수한도 승인의 건	-40억원	원안대로 승인
	-감사 보수한도 승인의 건	-4억원	원안대로 승인
2016년 1차 임시주주총회 ('16.1.22)	-분할계획서 승인의 건	-물환경사업부문 분할	원안대로 승인

2. 중요한 소송사건

당분기말 현재 연결기업이 국내외에서 계류중인 소송사건 중 피고로 계류 중인 소송사건은 56건(소송가액: 101,731백만원)입니다. 상기 소송사건 중 위임계약이 종료된 설치기사가 연결기업에 제기한 퇴직금 소송 일부와, 청호나이스(주)가 연결기업에 제기한 냉온정수 시스템 관련 특허권침해금지 등에 대하여 1심에서 패소하였으며, 당분기말 현재 2심이 진행중에 있습니다. 연결기업은 동 소송 및 위임계약이 진행중인 설치기사가 연결기업에 제기한 근로자 지위 소송사건 관련한 최선의 추정금액을 기타 손실충당부채로 인식하고 있습니다.

3. 견질 또는 담보용 어음·수표 현황

(기준일 : 2020년 3월 31일)

(단위 : 매)

제 출 처	매 수	금 액	비 고
은행	2	-	백지당좌수표 (NH농협은행, 한국산업은행)
금융기관(은행제외)	-	-	-
법인	-	-	-
기타(개인)	-	-	-

4. 지급보증 및 계약이행보증 내역

당기 보고기간종료일 현재 당사가 타인을 위하여 제공한 지급보증의 내용은 다음과 같습니다

다.

(기준일 : 2020년 3월 31일)

(단위 :천원)

구분	성명	관계	보증내역					비고
			채권자	내역	보증기간	거래내역		
						한도액	실행액	
국내	코웨이엔텍(주)	종속회사	우리은행	일괄여신거래한도 약정 연대보증	2017-09-04 ~2020-07-24	5,400,000	-	-
국내	코웨이엔텍(주)	종속회사	서울보증보험	계약 및 하자이행보증	2019-05-30 ~2020-05-29	30,000,000	10,041,801	-
국내	포천맑은물(주)	종속회사	NH농협은행, 한국산업은행	자금보충 및 자금제공약정	2013-12-02 ~	10,401,000	10,401,000	-
합계						45,801,000	20,442,801	-

5. 그 밖의 우발채무 등

(1) 약정사항

당분기말 현재 연결기업이 금융기관 등과 체결하고 있는 주요 약정사항은 다음과 같습니다.

(원화단위: 천원)

금융기관	한도	약정내용
신한은행 외 1개 은행	60,100,000	구매자금대출약정
한국산업은행 외 3개 은행	209,900,000	일반차입금약정
신한은행외 4개 금융기관	790,000,000	기업어음약정증권
KEB하나은행 외 1개 은행	805,000	전자방식외상매출채권담보대출
기업은행 외 1개 은행	6,000,000	운전자금대출(한도성여신)
우리은행	USD 1,000,000	수입성한도 등
기업은행	SGD 50,000	기타외화지급보증한도
전문건설공제조합	6,299,128	보증한도 거래금액 등
자본재공제조합	20,673,722	보증한도 거래금액
서울보증보험	30,000,000	이행보증 한도

(2) 보증 및 담보

1) 당분기말 현재 연결기업이 타인으로부터 제공받은 보증의 내역은 다음과 같습니다.

(원화단위: 천원)

제공자	물건 또는 내용	보증금액
서울보증보험	이행보증	16,819,103
한화손해보험	완성토목공사물보험	27,692,644
동부화재	완성토목공사물보험	27,992,644
자본제공제조합	계약·하자 등	5,587,566
전문건설공제조합	계약·하자 등	5,203,765
기업은행	지급보증	USD 43,544.50
합 계		83,295,722
		USD 43,544.50

2) 당분기말 현재 연결기업이 담보로 제공한 내역은 다음과 같습니다.

(원화단위: 천원)

담보제공처	담보제공자산	채권최고액	비 고
NH농협은행, 한국산업은행	백지어음 2매 기타무형자산, 현금및현금성자산 등	20,638,800	이행보증
기업은행	유형자산 (토지 및 건물)	4,260,000	지급보증목적 담보
전문건설공제조합	지분증권	185,172	계약/하자보증 목적 담보
기계설비건설공제조합	지분증권	179,758	계약/하자보증 목적 담보
건설공제조합	지분증권	499,449	계약/하자보증 목적 담보
자본제공제조합	지분증권	333,900	계약/하자보증 목적 담보
합 계		26,097,079	

(3) 사용제한예금

보고기간종료일 현재 사용이 제한된 예금의 내용은 다음과 같습니다.

(원화단위: 천원)

계정과목	거래처	당분기말	전기말	사용제한내용
현금및현금성자산	한국산업은행	361,520	166,052	차입금 질권설정
장기금융상품	기업은행	8,300,000	8,300,000	중소기업 상생협력 자금지원 예치금
장기보증금	우리은행 외	7,000	7,000	당좌거래보증금
합 계		8,668,520	8,473,052	

6. 제재현황

일자	조치기관	조치대상자	처벌 또는 조치내용	사유 및 근거법령	처벌 또는 조치에 대한 회사의 이행현황	재발방지를 위한 회사의 대책
2018.10.04	공정거래위원회	코웨이 (주)	과징금 5억원	-사유: 공기청정기 성능표시시 정보누락 -근거법률: 표시광고 공정화에 관한 법률 제 3조 1항 2호 및 법 시행령 제 3조 2항 위반	시정명령이행 및 과징금 납부 (2018.12.12)	당사는 공정거래법 및 표시광고법 준수를 위해 내부 관리 기준을 강화하고 임직원에게 불공정거래 예방교육과 부당한 표시광고를 방지하기 위한 예방교육을 시행하고 있습니다.

7. 녹색경영

- 친환경 제품 인증 (환경마크/탄소성적표지)

코웨이는 사회적 책임을 다하는 착한기업으로서 친환경 제품의 개발과 소비 촉진을 위해 노력하고 있습니다.

2008년 환경부에서 추진하는 탄소성적표지 인증제도(1단계, 탄소배출량 인증)에 처음 참여한 이후, 저탄소제품(2단계, 제품 온실가스 감축) 인증을 넘어 2015년 1월 국내 정수기 최초로 탄소중립제품 인증(3단계, 제품 탄소배출량 상쇄)을 받았습니다. 아울러서 코웨이는 환경가전 최초로 물발자국검증 (제품 원재료 채취, 생산, 유통, 사용 및 폐기의 과정에서 사용되는 물의 양을 수치로 계산)을 완료하였습니다. 2016년에는 국제 탄소성적표지 인증을 획득하였습니다. 또한 코웨이는 비데 최초 환경마크 인증을 획득하였고, 지속적으로 제품의 환경성을 개선하고 있습니다. 또한 코웨이는 2017년 10월 대한민국 환경부로부터 국내 정수기 최초로 물발자국 인증을 획득하였습니다. 코웨이는 탄소성적표지/환경마크 인증 제도 등을 통하여 소비자에게 제품의 환경성 개선 정보를 지속적으로 제공할 예정입니다.

<친환경 제품 인증 유지 현황>

구분	단위	2014년	2015년	2016년	2017년	2018년	2019년
(저)탄소성적표지	건	4	6	6	1	0	0
국제 탄소성적표지				2	2	2	0
탄소중립			1	1	1	1	0

환경마크		5	7	11	16	8	7
RoHS 3자 인증			2	3	3	0	0
물발자국 검증(국제)		0	1	1	1	0	0
물발자국 인증					1	1	1

* 2017년 12月末 인증 유효 제품 기준

* 국제탄소성적표지(카본 별분) 인증 모델 : CHP-08AL, CHP-671L

* 물발자국 검증 모델: CHP-262N

* 환경마크 인증 : 매트리스, 비데 모델 증가

<참고사항>

환경 관련 사항의 정보는 외부기관 검증 전의 정보가 포함되어 있습니다. 검증 결과에 따라 일부 데이터 변경이 발생 할 수 있으며 지속가능보고서 또는 탄소보고서를 통해 추가 정보를 공개하도록 하겠습니다.

8. 정부의 인증 및 그 취소에 관한 사항

(1) 2017년 남녀고용평등 우수기업 인증

- 당사는 2017년 5월 31일 고용노동부로부터 「남녀고용평등과 일·가정 양립 지원에 관한 법률」 제 6조, 제17조의4 「상훈법」 및 2016년도 정부포상업무지침에 따라 남녀평등 우수기업으로 인증 받았습니다.

(유효기간: 2017년 5월 31일 ~ 2020년 5월 30일)

(2) 가족친화기업 인증

- 당사는 2012년 12월 3일 여성가족부로부터 「가족친화사회환경 조성 촉진등에 관한 법률」 제 15조에 따라 가족친화기업으로 인증받았습니다. 유효기간 연장 (2015년 6월 29일)을 거쳐 2017년 12월 1일 재인증을 획득하였습니다.

(유효기간: 2017년 12월 1일 ~ 2020년 11월 30일)

(3) 2018 대한민국 일자리 으뜸기업 인증

- 당사는 2018년 6월 28일 고용노동부로부터 2018 대한민국 일자리 으뜸기업으로 인증 받았습니다.

(유효기간: 2018년 6월 28일 ~ 2021년 6월 27일)

【 전문가의 확인 】

1. 전문가의 확인

- 해당사항 없음.

2. 전문가와의 이해관계

- 해당사항 없음.