

# 목 차

|                                   |     |
|-----------------------------------|-----|
| 분기 보고서 .....                      | 1   |
| <b>【 대표이사 등의 확인 】</b> .....       | 2   |
| I. 회사의 개요 .....                   | 3   |
| 1. 회사의 개요 .....                   | 3   |
| 2. 회사의 연혁 .....                   | 6   |
| 3. 자본금 변동사항 .....                 | 9   |
| 4. 주식의 총수 등 .....                 | 9   |
| 5. 의결권 현황 .....                   | 11  |
| 6. 배당에 관한 사항 등 .....              | 11  |
| II. 사업의 내용 .....                  | 13  |
| III. 재무에 관한 사항 .....              | 28  |
| 1. 요약재무정보 .....                   | 28  |
| 2. 연결재무제표 .....                   | 30  |
| 3. 연결재무제표 주석 .....                | 35  |
| 4. 재무제표 .....                     | 87  |
| 5. 재무제표 주석 .....                  | 91  |
| 6. 기타 재무에 관한 사항 .....             | 139 |
| IV. 이사의 경영진단 및 분석의견 .....         | 160 |
| V. 감사인의 감사의견 등 .....              | 161 |
| VI. 이사회 등 회사의 기관에 관한 사항 .....     | 162 |
| 1. 이사회에 관한 사항 .....               | 162 |
| 2. 감사제도에 관한 사항 .....              | 167 |
| 3. 주주의 의결권 행사에 관한 사항 .....        | 170 |
| VII. 주주에 관한 사항 .....              | 171 |
| VIII. 임원 및 직원 등에 관한 사항 .....      | 179 |
| 1. 임원 및 직원의 현황 .....              | 179 |
| 2. 임원의 보수 등 .....                 | 184 |
| IX. 계열회사 등에 관한 사항 .....           | 189 |
| X. 이해관계자와의 거래내용 .....             | 192 |
| XI. 그 밖에 투자자 보호를 위하여 필요한 사항 ..... | 197 |
| <b>【 전문가의 확인 】</b> .....          | 205 |
| 1. 전문가의 확인 .....                  | 205 |
| 2. 전문가와의 이해관계 .....               | 205 |

# 분기보고서

(제 31기)

사업연도 2019년 01월 01일 부터  
2019년 09월 30일 까지

금융위원회

한국거래소 귀중

2019년 11월 14일

제출대상법인 유형 :

주권상장법인

면제사유발생 :

해당사항 없음

회 사 명 :

웅진코웨이 주식회사

대 표 이 사 :

안지용

본 점 소 재 지 :

충남 공주시 유구읍 유구마곡사로 136-23

(전 화)041-850-7800

(홈페이지) <http://www.coway.co.kr>

작 성 책 임 자 :

(직 책) 대표이사 (성 명) 안지용

(전 화) 02-2172-1319

# 【 대표이사 등의 확인 】

## 【 대표이사 등의 확인 】

우리는 당사의 대표이사 및 신고업무 담당 팀장으로서 이 공시서류의 기재내용에 대해 상당한 주의를 다하여 직접 확인·검토한 결과, 중요한 기재사항의 기재 또는 표시의 누락이나 허위의 기재 또는 표시가 없고, 이 공시서류에 표시된 기재 또는 표시사항을 이용하는 자의 중대한 오해를 유발하는 내용이 기재 또는 표시되지 아니하였음을 확인합니다.

또한, 당사는 「주식회사 등의 외부감사에 관한 법률」 제8조의 규정에 따라 내부회계관리제도를 마련하여 운영하고 있음을 확인합니다.

(「주식회사 등의 외부감사에 관한 법률」 제4조에 의한 외감대상법인에 한함)

2019. 11. 14

웅진코웨이 주식회사

신고업무 담당이사, 대표이사 안 지 용



신고업무 담당 IR팀 팀장 서 기 원



주1) 제출일인 2019년 11월 14일 현재 당사의 대표이사인 안지용 대표이사가 신고업무 담당이사와 업무를 집행하는 경영관리본부장을 겸임하고 있으며 사내이사는 1인이므로 대표이사 등의 확인은 안지용 대표이사와 신고 업무를 집행하는 IR팀의 팀장인 서기원 팀장의 서명으로 제출합니다.

# I. 회사의 개요

## 1. 회사의 개요

### 1. 연결대상 종속회사 개황

당사의 연결대상 종속회사는 2019년 3분기말 현재 7개이며, 종속회사는 다음과 같습니다.

(단위 : 천원)

| 상호                                     | 설립일            | 주소  | 주요사업                            | 최근사업연도말<br>자산총액 | 지배관계 근거        | 주요종속<br>회사 여부 |
|--|----------------|---|---------------------------------|-----------------|----------------|---------------|
| WOONGJIN COWAY (Thailand) Co.,<br>Ltd. | 2003.08.2<br>5 | 75/104-106 Ocean Tower2 38Fl, SoiSukhumvit19(Wattana), SukhumvitRoad,<br>Klongtoey Nua, Wattana,Bangkok 10110                         | 정수기 등 판매 및 렌<br>탈               | 21,049,828      | 지분 50%<br>초과보유 | 해당 없음         |
| WOONGJIN COWAY (Malaysia) SDN.<br>BHD. | 2006.05.2<br>4 | Level 20, Ilham Tower, No. 8, Jalan Binjai, 50450, Kuala Lumpur.  | 정수기 등 판매 및 렌<br>탈               | 420,259,711     | 지분 50%<br>초과보유 | 해당            |
| Woongjin Coway USA, Inc.               | 2007.01.2<br>5 | 4221 WILSHIRE BLVD. #210,<br>LOSANGELES, CA 90010   | 정수기 등 판매 및 렌<br>탈               | 60,056,582      | 지분 50%<br>초과보유 | 해당 없음         |
| Coway China Co., Ltd.                  | 2013.12.0<br>1 | Room 1810, 18F, Building B, Far East International Plaza,<br>No.317 Xianxia Road, ChangNing District, Shanghai, China. 200051         | 공기청정기 등 판매                      | 4,821,122       | 지분 50%<br>초과보유 | 해당 없음         |
| PT COWAY INTERNATIONAL<br>INDONESIA    | 2019.03.1<br>8 | WISMA GKBI LANTAI 39, JL. JEND SUDIRMAN KAV 28, Kel.<br>Bendungan Hilir, Kec. Tanah Abang, Kota Adm. Jakarta Pusat, Prop. DKI Jakarta | 정수기 등 판매 및 렌<br>탈               | -               | 지분 50%<br>초과보유 | 해당 없음         |
| 포천워터물류                                 | 2013.07.0<br>4 | 경기 포천시 신북면 호곡로 2072   | 포천시 정자산단 공업<br>용수공급 건설 및 운<br>용 | 12,835,740      | 지분 50%<br>초과보유 | 해당 없음         |
| 웅진코웨이엔텍㈜                               | 2016.03.0<br>2 | 서울 성북구 화랑로 76<br>(하월곡동, 코업스타클래스)  | 수처리기기 등<br>산업설비 제조              | 39,063,435      | 지분 50%<br>초과보유 | 해당 없음         |

주1) 주요종속 회사여부 판단기준

: 최근사업연도말 자산총액이 지배회사 자산총액의 10% 이상인 종속회사

주2) 상기 최근사업연도말 자산총액은 2018년말 기준입니다.

### 1-1. 연결대상회사의 변동내용

| 구분       | 자회사                              | 사유      |
|----------|----------------------------------|---------|
| 신규<br>연결 | PT COWAY INTERNATIONAL INDONESIA | 당기 중 신설 |
|          | -                                | -       |
| 연결<br>제외 | -                                | -       |
|          | -                                | -       |

## 2. 회사의 법적·상업적 명칭

당사는 웅진코웨이주식회사라고 표기하며, 영문으로는 WOONGJIN COWAY Co., Ltd. 라고 표기합니다.

주1) 당사의 상호가 2019년 3월 21일 임시주주총회 결의를 통하여 코웨이(주)에서 웅진코웨이(주)로 변경되었습니다.

## 3. 설립일자 및 존속기간

당사는 먹는물관리법 및 방문판매법에 근거하여 정수기, 가정용 기기 제조·판매사업 등을

영위할 목적으로 1989년 5월 22일에 설립되었습니다. 또한 2001년 8월 7일자로 유가증권 시장에 상장되어 매매가 개시되었습니다.

#### 4. 본사의 주소, 전화번호, 홈페이지 주소

주소 : [본점] 충남 공주시 유구읍 유구마곡사로 136-23

[서울 사무소] 서울특별시 중구 서소문로 88 중앙일보빌딩 11층~18층

전화번호 : [본점] 041-850-7800

[서울 사무소] 02-2172-1319

홈페이지 : <http://www.coway.co.kr>

#### 5. 중소기업 해당 여부

당사는 중소기업기본법 제2조에 의한 중소기업에 해당하지 않습니다.

#### 6. 주요 사업의 내용

지배회사인 웅진코웨이 주식회사는 1989년 창립 이래 정수기, 공기청정기, 비데 등 환경가전 제품을 생산, 판매하는 환경가전 전문기업으로 환경가전 제품의 대중화 트렌드를 주도하여 왔습니다.

당사는 업계 최대의 생산시설과 R&D센터를 보유하고 있으며, 우수한 제품개발 역량을 통해 소비자의 건강하고 쾌적한 생활에 부합하는 제품을 지속적으로 개발, 생산하고 있습니다.

당사는 1998년 혁신적인 마케팅기법인 렌탈비즈니스 개념을 업계 최초로 도입하고 서비스 전문가인 '코디(CODY)'를 통해 사전서비스(Before Service)라는 차별화된 서비스를 고객에게 제공함으로써 지속적으로 국내 최고의 위치를 점하고 있습니다.

이러한 차별화된 렌탈 비즈니스의 성공으로 2019년 3분기말 현재 당사는 국내 기준 약 624만의 렌탈 및 멤버십 계정을 확보하고 있으며, 이는 회사의 가장 큰 자산이라 할 수 있습니다.

또한, 당사는 기존 정수기, 공기청정기, 비데, 연수기, 매트리스에서 의류청정기, 전기레인지 등으로 렌탈 제품 Line-up을 지속적으로 확대해 나가고 있으며, 국내에서의 환경가전사업 성공을 해외로 확대하기 위해 해외사업에 박차를 가하고 있습니다. 2008년부터 핵심사업 연장선에서 산업용 수처리 시장에 진출하였으며, 사업부문별 전문성을 제고하고 경영의 효율성을 강화하기 위해 물환경사업부문을 물적분할하여 법인을 설립하였습니다. 향후 적극적인 활동을 통해 사업영역의 확대와 매출 및 영업의 성장을 이루고자 합니다. 또한 2010년 9월부터 국내 화장품사업에 진출하였으며 점차 사업을 확대해 나가고 있습니다.

연결대상 종속회사에 포함된 회사들이 영위하는 사업으로는 당사를 거점으로 말레이시아, 미국, 중국, 태국, 인도네시아에서 동종업종을 영위하는 5개의 해외법인과 수처리기기 등 산업설비 제조업 (웅진코웨이엔텍), 포천시 장자산단공업 용수공급 건설 및 운용업 (포천맑은물)을 영위하는 종속기업이 있습니다.

상세한 내용은 'II.사업의 내용'을 참조하시기 바랍니다.

#### 7. 계열회사의 총수, 주요계열회사의 명칭 및 상장여부

당사가 소속되어있는 기업집단의 명칭은 웅진이며 소속회사의 명칭은 주식회사 웅진(비금융 지주회사)입니다. 계열회사 관련하여 자세한 사항은 본문 'IX. 계열회사 등에 관한 사항'을 참조하시기 바랍니다.

## 8. 신용평가에 관한 사항

### 8-1. 신용평가 내역

| 평가일        | 평가대상<br>유가증권 등 | 평가대상 유가증권의<br>신용등급 | 평가회사<br>(신용평가등급범위) | 평가구분 |
|------------|----------------|--------------------|--------------------|------|
| 2010.08.30 | 무보증사채          | A+                 | 한국신용정보             | 본평가  |
| 2010.08.30 | 무보증사채          | A+                 | 한국기업평가             | 본평가  |
| 2011.01.05 | 무보증사채          | A+                 | 한국신용정보             | 본평가  |
| 2011.01.05 | 무보증사채          | A+                 | 한국기업평가             | 본평가  |
| 2011.04.07 | 무보증사채          | A+                 | 한국신용정보             | 본평가  |
| 2011.04.07 | 무보증사채          | A+                 | 한국기업평가             | 본평가  |
| 2014.04.07 | 기업어음           | A2+                | 한국기업평가             | 본평가  |
| 2014.04.11 | 기업어음           | A2+                | 한국신용평가             | 본평가  |
| 2015.06.18 | 기업어음           | A1                 | 한국기업평가             | 본평가  |
| 2015.06.30 | 기업어음           | A1                 | NICE신용평가           | 본평가  |
| 2016.06.30 | 기업어음           | A1                 | 한국기업평가             | 본평가  |
| 2016.06.30 | 기업어음           | A1                 | NICE신용평가           | 본평가  |
| 2017.06.28 | 기업어음           | A2+                | 한국기업평가             | 본평가  |
| 2017.06.29 | 기업어음           | A2+                | NICE신용평가           | 본평가  |
| 2018.06.22 | 기업어음           | A2+                | 한국기업평가             | 본평가  |
| 2018.06.26 | 기업어음           | A2+                | 한국신용평가             | 본평가  |
| 2019.06.24 | 기업어음           | A2+                | 한국기업평가             | 본평가  |
| 2019.06.26 | 기업어음           | A2+                | 한국신용평가             | 본평가  |

### 8-2. 등급의 정의

#### 1) 회사채

| 등급  | 정의   |
|-----|--|
| AAA | 원리금 지급확실성이 최고 수준임                                |
| AA  | 원리금 지급확실성이 매우 높지만 AAA 등급에 비하여 다소 낮은 요소가 있음       |
| A   | 원리금 지급확실성이 높지만, 장래의 환경변화에 따라 다소 영향을 받을 가능성이 있음   |
| BBB | 원리금 지급확실성이 있지만, 장래의 환경변화에 따라 저하될 가능성이 내포되어 있음    |
| BB  | 원리금 지급능력에 당면문제는 없으나 장해의 안정성면에서는 투기적인 요소가 내포되어 있음 |
| B   | 원리금 지급능력이 부족하여 투기적임                              |
| CCC | 원리금의 채무불이행이 발생할 위험요소가 내포되어 있음                    |

주) 상기 AA ~ B 까지는 당해 등급내에서의 상대적 위치에 따라 + 또는 - 부호를 부여할 수 있음.

#### 2) 기업어음

| 등급 | 정의 |
|----|----|
|----|----|

|    |   |
|----|---|
| A1 | 적기상환능력이 최상이며 상환능력의 안정성 또한 최상임                       |
| A2 | 적기상환능력이 우수하나 그 안정성은 A1에 비해 다소 열위임                   |
| A3 | 적기상환능력이 양호하며 그 안정성도 양호하나 A2에 비해 열위임                 |
| B  | 적기상환능력이 적정시되나 단기적 여건 변화에 따라 그 안정성에 투기적인 요소가 내포되어 있음 |
| C  | 적기상환능력 및 안정성에 투기적인 요소가 큼                            |
| D  | 상환불능 상태임  |

주) 상기 등급 중 A2부터 B등급까지는 +, - 부호를 부가하여 동일등급 내에서의 우열을 나타내고 있음.

## 9. 회사의 주권상장(또는 등록·지정)여부 및 특례상장에 관한 사항

| 주권상장<br>(또는 등록·지정)여부 | 주권상장<br>(또는 등록·지정)일자 | 특례상장 등<br>여부 | 특례상장 등<br>적용법규 |
|----------------------|----------------------|--------------|----------------|
| 유가증권시장               | 2001년 08월 07일        | 부            | 해당사항 없음        |

## 2. 회사의 연혁

공시대상기간(2015.1.1 ~ 2019.9.30) 중 당사의 주된 변동내용은 다음과 같습니다.

### 1. 회사의 본점소재지 및 그 변경

| 일자         | 변동 사항                                |
|------------|--------------------------------------|
| 1994. 4.20 | 본점 소재지 변경 (충남 공주시 유구읍 유구마곡사로 136-23) |

### 2. 경영진의 중요한 변동

- 2015.03.31 : 사내이사 및 대표이사 재선임(김동현)  
 기타비상무이사 재선임(김병주, 윤종하, 부재훈, 박태현)  
 사외이사 재선임(이중식, 이준호)  
 상근감사 신규선임(정철웅)  
 상근감사 임기만료 사임(김경환)
- 2016.03.29 : 기타비상무이사 사임(김병주)  
 기타비상무이사 신규선임(최연석)  
 사외이사 재선임(이중식, 이준호)
- 2016.09.12 : 사내이사 재선임(윤종하)  
 기타비상무이사 신규선임(김광일)
- 2016.10.31 : 대표이사 및 사내이사 사임(김동현)  
 대표이사 및 사내이사 선임(이혜선)
- 2017.03.28 : 사내이사 재선임(윤종하)  
 기타비상무이사 재선임(부재훈, 김광일, 박태현, 최연석)  
 사외이사 재선임(이중식, 이준호)
- 2018.03.23 : 사내이사 사임(윤종하)

- 기타비상무이사 사임(김광일, 최연석)
- 사외이사 채선임(이중식, 이준호)
- 사외이사 신규선임(최인범, 유기석)
- 2019.03.22 : 기타비상무이사 사임(부재훈, 박태현)
- 사외이사 사임(이중식, 최인범, 유기석)
- 사내이사 신규선임(안지용)
- 기타비상무이사 신규선임(채진호)
- 사외이사 신규선임(탁태문, 김신호, 김익래, 이희범)
- 2019.03.28 : 사외이사 사임(이준호)
- 2019.03.29 : 사외이사 신규선임(이창세)
- 2019.08.12 : 대표이사 신규 선임(안지용)

각자 대표이사 체제로 변경 (이해선, 안지용)

주1) 2019년 10월 30일 이해선 대표이사의 이사 임기만료에 따라 각자 대표이사 체제에서 단독 대표이사 체제로 변경되었습니다. 따라서 보고서 제출일 기준 당사 대표이사는 안지용 사내이사 1인이며, 해당 내용은 2019년 사업보고서에 포함하여 작성하겠습니다.

### 3. 최대주주의 변동

- 2007년 10월 8일 윤석금에서 (주)웅진홀딩스로 변경
- 2013년 1월 2일 (주)웅진홀딩스에서 코웨이홀딩스(주)로 변경
- 2019년 3월 26일 코웨이홀딩스(주)에서 (주)웅진씽크빅으로 변경

### 4. 상호의 변경

- 1992년 4월 1일 정기주주총회 결의를 통하여 한국코웨이(주)에서 웅진코웨이(주)로 상호 변경
- 2012년 11월 27일 임시주주총회 결의를 통하여 웅진코웨이(주)에서 코웨이(주)로 상호 변경
- 2019년 3월 21일 임시주주총회 결의를 통하여 코웨이(주)에서 웅진코웨이(주)로 변경되었습니다. 웅진코웨이주식회사라고 부르며, 영문으로는 WOONGJIN COWAY Co., Ltd.라고 표기합니다.

### 5. 회사가 합병등을 한 경우 그 내용

[분할]

- 2015년 12월 10일자 이사회 결의 및 2016년 1월 22일자 임시주주총회 결의에 따라, 2016년 2월 29일에 지배기업의 물환경사업부문을 물적 분할하여 코웨이엔텍 주식회사를 설립하였습니다. 주요 내용 및 재무관련 사항은 'XI. 그 밖에 투자자 보호를 위하여 필요한 사항 - 12. 합병등의 사후 정보' 참조.

[영업양수]

- 2019년 5월 17일 이사회 결의를 통하여 (주)웅진의 렌탈사업부를 취득하였습니다. 취득일은 2019년 8월 1일이며, 해당 사업결합을 위한 이전대가는 44,462백만원입니다. (주)웅진의 렌탈사업부 양수결정은 2019년 5월 17일 기타 경영사항(자율공시) 를 통해 공시하였습니다. 주요 내용 및 재무관련 사항은 'XI. 그 밖에 투자자 보호를 위하여 필요한 사항- 12. 합병등의 사후 정보' 참조

### 6. 그 밖에 경영활동과 관련된 중요한 사항의 발생내용

- 2015.02.11 : 주식매수선택권행사에 따른 자기주식 처분(17,000주)



- 2015.03.10 : 주식매수선택권행사에 따른 자기주식 처분(46,920주)
- 2015.04.30 : 주식매수선택권행사에 따른 자기주식 처분(36,280주)
- 2015.07.30 : 주식매수선택권행사에 따른 자기주식 처분(23,000주)
- 2015.12.10 : 물환경사업부문 물적분할의 건
- 2015.12.10 : 2016년 1차 임시주주총회 소집결의(안건 : 분할계획서 승인의 건)
- 2016.01.22 : 2016년 1차 임시주주총회 개최
- 2016.01.27 : 주식매수선택권행사에 따른 자기주식 처분(90,000주)
- 2016.03.02 : 물환경사업부문 분할경과 보고 및 공고의 건
- 2016.04.29 : 주식매수선택권행사에 따른 자기주식 처분(41,180주)
- 2016.09.12 : 2016년 2차 임시주주총회 개최
- 2016.09.19 : 자기주식취득 신탁계약 체결의 건(700억원)
- 2016.09.19 : 주식 소각 결정의 건(744,283주)
- 2016.10.31 : 2016년 3차 임시주주총회 개최
- 2016.12.02 : 자기주식취득 신탁계약 체결의 건(700억원)
- 2016.12.02 : 주식 소각 결정의 건(771,749주)
- 2017.03.16 : 주식매수선택권행사에 따른 자기주식 처분(104,760주)
- 2017.04.28 : 2017년 1분기 배당 결정의 건(배당총액 584억원)
- 2017.04.28 : 자기주식취득 신탁계약 체결의 건(500억원)
- 2017.04.28 : 주식 소각 결정의 건(790,643주)
- 2017.04.28 : 주식매수선택권행사에 따른 자기주식 처분(103,380주)
- 2017.07.28 : 2017년 2분기 배당 결정의 건(배당총액 584억원)
- 2017.07.28 : 주식매수선택권행사에 따른 자기주식 처분(64,020주)
- 2017.08.03 : 자기주식취득 신탁계약 체결의 건(500억원)
- 2017.11.03 : 2017년 3분기 배당 결정의 건 (배당총액 577억원)
- 2017.11.03 : 말레이시아법인(Coway (M) Sdn Bhd.) 출자 결정의 건
- 2018.02.12 : 주식 소각 결정의 건(1,018,502주)
- 2018.02.12 : 주식매수선택권행사에 따른 자기주식 처분(6,000주)
- 2018.03.08 : 주식매수선택권행사에 따른 자기주식 처분(20,000주)
- 2018.04.27 : 2018년 1분기 배당 결정의 건(배당총액 577억원)
- 2018.04.27 : 주식매수선택권행사에 따른 자기주식 처분(16,820주)
- 2018.07.27 : 2018년 2분기 배당 결정의 건(배당총액 577억원)
- 2018.07.27 : 주식매수선택권행사에 따른 자기주식 처분(18,270주)
- 2018.10.26 : 2018년 3분기 배당 결정의 건(배당총액 577억원)
- 2018.12.05 : 인도네시아 신규법인 설립 승인
- 2019.02.13 : 2018년 4분기 배당 결정의 건(배당총액 866억원)
- 2019.03.12 : 주식매수선택권행사에 따른 자기주식 처분(7,540주)
- 2019.04.29 : 2019년 1분기 배당 결정의 건(배당총액 578억)
- 2019.05.29 : 주식매수선택권행사에 따른 자기주식 처분(30,160주)
- 2019.07.29 : 2019년 2분기 배당 결정의 건(배당총액 578억원)

## 7. 주요 종속회사의 변동사항

당사의 주요 종속회사는 1개이며, 공시대상기간 중 주요 종속회사인 WOONGJIN COWAY (MALAYSIA) SDN. BHD.의 변동사항은 아래와 같습니다.

### (1) 회사의 본점소재지 및 그 변경

| 일자      | 변동 사항  |
|---------|--|
| 2018.06 | 본점 소재지 변경<br>(Level 20, Ilham Tower, No. 8, Jalan Binjai, 50450 Kuala Lumpur.) |

**(2) 경영진의 주요한 변동**

- 2015.06. 30 : 사내 디렉터 재선임 (CHOI KIRYONG)  
사외 부미디렉터 재선임  
(RAMLAH BEGAM BINTI MOHAMED HUSSAIN)
- 2016.06. 30 : 사내 디렉터 재선임 (CHOI SEUNGTAE)  
사외 부미디렉터 재선임 (SITI PUZILAH BINTI ABU)
- 2017.06. 15 : 사내 디렉터 재선임 (KIM JAJOONG)  
사외 부미디렉터 재선임  
(RAMLAH BEGAM BINTI MOHAMED HUSSAIN)
- 2018.06. 25 : 사내 디렉터 재선임 (CHOI KIRYONG)  
사내 디렉터 재선임 (CHOI SEUNGTAE)
- 2019.06. 30 : 사내 디렉터 재선임(KIM JAJOONG)  
사외 부미디렉터 재선임 (SITI PUZILAH BINTI ABU)

**(3) 최대주주의 변동**

- 2012년 11월 27일 웅진코웨이(주)에서 코웨이(주)로 변경 (최대주주 상호변경)
- 2019년 3월 21일 코웨이(주)에서 웅진코웨이(주)로 변경 (최대주주 상호변경)

**(4) 상호의 변경**

- 2013년 4월 1일 이사회 결의를 통하여 WOONGJIN COWAY (M) SDN.BHD. 에서 COWAY (M) SDN.BHD. 로 상호 변경
- 2019년 5월 9일 이사회 결의를 통하여 COWAY (M) SDN. BHD. 에서 WOONGJIN COWAY (MALAYSIA) SDN. BHD. 로 상호 변경

**(5) 회사가 합병등을 한 경우 그 내용**

- 해당 사항 없음

**(6) 그 밖에 경영활동과 관련된 중요한 사항의 발생 내용**

- 2017년 11월 3일 말레이시아법인(Coway (M) Sdn Bhd.)의 본사 채무 출자전환 결정의 건

**3. 자본금 변동사항**

- 해당사항 없음

## 4. 주식의 총수 등

### 1. 주식의 총수 현황

(기준일 : 2019년 09월 30일 )

(단위 : 주)

| 구 분                                      | 주식의 종류      |            |             | 비고 |
|--|-------------|------------|-------------|----|
|  | 의결권 있는 보통주  | 의결권 없는 우선주 | 합계          |    |
| I. 발행할 주식의 총수                            | 200,000,000 | -          | 200,000,000 | -  |
| II. 현재까지 발행한 주식의 총수                      | 81,324,796  | -          | 81,324,796  | -  |
| III. 현재까지 감소한 주식의 총수                     | 7,525,177   | -          | 7,525,177   | -  |
| 1. 감자<br>2. 이익소각<br>3. 상환주식의 상환<br>4. 기타 | -           | -          | -           | -  |
|  | 7,525,177   | -          | 7,525,177   | -  |
|  | -           | -          | -           | -  |
|  | -           | -          | -           | -  |
| IV. 발행주식의 총수 (II-III)                    | 73,799,619  | -          | 73,799,619  | -  |
| V. 자기주식수                                 | 1,581,224   | -          | 1,581,224   | -  |
| VI. 유통주식수 (IV-V)                         | 72,218,395  | -          | 72,218,395  | -  |

### 2. 자기주식 취득 및 처분 현황

(기준일 : 2019년 09월 30일 )

(단위 : 주)

| 취득방법              | 주식의 종류       | 기초수량       | 변동 수량      |         |        | 기말수량      | 비고      |         |   |
|-------------------|--------------|------------|------------|---------|--------|-----------|---------|---------|---|
|                   |              |            | 취득(+)      | 처분(-)   | 소각(-)  |           |         |         |   |
| 배당 가능 이익 범위 이내 취득 | 장내 직접 취득     | 의결권 있는 보통주 | 894,087    | -       | 37,700 | -         | 856,387 | -       |   |
|                   |              | 의결권 없는 우선주 | -          | -       | -      | -         | -       | -       |   |
|                   | 장외 직접 취득     | 의결권 있는 보통주 | -          | -       | -      | -         | -       | -       |   |
|                   |              | 의결권 없는 우선주 | -          | -       | -      | -         | -       | -       |   |
|                   | 공개매수         | 의결권 있는 보통주 | -          | -       | -      | -         | -       | -       |   |
|                   |              | 의결권 없는 우선주 | -          | -       | -      | -         | -       | -       |   |
|                   | 소계(a)        | 의결권 있는 보통주 | 894,087    | -       | 37,700 | -         | 856,387 | -       |   |
|                   |              | 의결권 없는 우선주 | -          | -       | -      | -         | -       | -       |   |
|                   | 신탁 계약에 의한 취득 | 수탁자 보유수량   | 의결권 있는 보통주 | -       | -      | -         | -       | -       |   |
|                   |              |            | 의결권 없는 우선주 | -       | -      | -         | -       | -       |   |
|                   |              | 현물보유수량     | 의결권 있는 보통주 | 724,837 | -      | -         | -       | 724,837 | - |
|                   |              |            | 의결권 없는 우선주 | -       | -      | -         | -       | -       | - |
|                   |              | 소계(b)      | 의결권 있는 보통주 | 724,837 | -      | -         | -       | 724,837 | - |
|                   |              |            | 의결권 없는 우선주 | -       | -      | -         | -       | -       | - |
| 기타 취득(c)          | 의결권 있는 보통주   | -          | -          | -       | -      | -         | -       |         |   |
|                   | 의결권 없는 우선주   | -          | -          | -       | -      | -         | -       |         |   |
| 총 계(a+b+c)        | 의결권 있는 보통주   | 1,618,924  | -          | 37,700  | -      | 1,581,224 | -       |         |   |
|                   | 의결권 없는 우선주   | -          | -          | -       | -      | -         | -       |         |   |

- 주1) 2019년 3월 12일 주식매수선택권 행사에 따른 자기주식 처분 7,540주
- 주2) 2019년 5월 29일 주식매수선택권 행사에 따른 자기주식 처분 30,160주

## 5. 의결권 현황

당사가 발행한 보통주식수는 73,799,619주이며 이것은 정관상 발행 가능한 주식 총수의 36.9%에 해당됩니다.

(기준일 : 2019년 09월 30일 )

(단위 : 주)

| 구 분  | 주식의 종류     | 주식수        | 비고   |
|--|------------|------------|------|
| 발행주식총수(A)                                    | 의결권 있는 보통주 | 73,799,619 | -    |
|  | 의결권 없는 우선주 | -          | -    |
| 의결권없는 주식수(B)                                 | 의결권 있는 보통주 | -          | -    |
|  | 의결권 없는 우선주 | -          | -    |
| 정관에 의하여 의결권 행사가 배제된 주식수(C)                   | 의결권 있는 보통주 | -          | -    |
|  | 의결권 없는 우선주 | -          | -    |
| 기타 법률에 의하여<br>의결권 행사가 제한된 주식수(D)             | 의결권 있는 보통주 | 1,581,224  | 자기주식 |
|  | 의결권 없는 우선주 | -          | -    |
| 의결권이 부활된 주식수(E)                              | 의결권 있는 보통주 | -          | -    |
|  | 의결권 없는 우선주 | -          | -    |
| 의결권을 행사할 수 있는 주식수<br>(F = A - B - C - D + E) | 의결권 있는 보통주 | 72,218,395 | -    |
|  | 의결권 없는 우선주 | -          | -    |

## 6. 배당에 관한 사항 등

### 1. 배당에 관한 사항

당사는 주주이익 극대화를 전제로 하여 회사이익의 일정부분을 주주에게 환원하는 주요수단으로 배당 및 자사주매입을 실시하고 있습니다.

현금배당 및 자사주의 매입규모는 당사 재무정책의 우선 순위, 즉 미래 전략사업을 위한 투자, 적정수준의 현금 확보 원칙을 우선적으로 달성 후, 경영실적과 현금흐름 상황 등을 고려하여 전략적으로 결정하고 있습니다.

### 2. 주요배당지표

| 구 분       | 주식의 종류 | 당기       | 전기   | 전전기  |
|-----------|--------|----------|------|------|
|           |        | 제31기 3분기 | 제30기 | 제29기 |
| 주당액면가액(원) |        | 500      | 500  | 500  |

|                |            |         |         |         |
|----------------|------------|---------|---------|---------|
| (연결)당기순이익(백만원) |            | 313,216 | 350,241 | 326,084 |
| (별도)당기순이익(백만원) |            | 286,738 | 332,278 | 322,405 |
| (연결)주당순이익(원)   |            | 4,338   | 4,854   | 4,484   |
| 현금배당금총액(백만원)   |            | 173,300 | 259,808 | 232,211 |
| 주식배당금총액(백만원)   |            | -       | -       | -       |
| (연결)현금배당성향(%)  |            | 54.5    | 74.2    | 71.2    |
| 현금배당수익률(%)     | 의결권 있는 보통주 | 2.9     | 4.6     | 3.2     |
|                | 의결권 없는 우선주 | -       | -       | -       |
| 주식배당수익률(%)     | 의결권 있는 보통주 | -       | -       | -       |
|                | 의결권 없는 우선주 | -       | -       | -       |
| 주당 현금배당금(원)    | 의결권 있는 보통주 | 2,400   | 3,600   | 3,200   |
|                | 의결권 없는 우선주 | -       | -       | -       |
| 주당 주식배당(주)     | 의결권 있는 보통주 | -       | -       | -       |
|                | 의결권 없는 우선주 | -       | -       | -       |

주1) 연결재무제표 기준임 (연결당기순이익은 지배기업 소유주지분 금액임)

주2) 제 31기 3분기 현금배당금 총액 및 주당 현금배당금은 1, 2, 3분기배당금을 합산한 기준임.

- 2019년 1분기 배당금 57,751백만원(주당 800원)
- 2019년 2분기 배당금 57,775백만원(주당 800원)
- 2019년 3분기 배당금 57,775백만원(주당 800원)

주3) 제 31기 3분기 현금배당수익률은 2019년 9월말 배당 기준일 2영업일전 1주일간 주식 종가의 산술평균에 대한 주당배당금의 비율임.

## II. 사업의 내용

### 1. 사업의 개요

#### (1) 산업의 특성

환경산업은 1960년대 등장한 신종 산업부문으로서 그 정의나 범위분류체계가 아직 명확하게 정립되지 않아 국가마다 필요에 따라 환경산업의 범위를 다르게 분류하고 있고, 도시화와 산업화의 진전으로 환경산업은 날로 세부업종으로 분화되고 광범위해지는 추세입니다.

정수기는 본래 상수도가 공급되지 않는 지역에서 지표수나 지하수를 정수할 목적으로 개발되었으나, 국내에서는 1970년대 일부 소수층에 의하여 사용되다 1990년대 역삼투압과 한외여과막을 이용한 정수방식도입과 생활수준의 향상으로 정수기 사용이 증가하고 있는 추세입니다.

정수기는 각 가정의 건강 필수품으로 인식되기 시작하면서 정수기가 보급된 가정도 매년 꾸준히 증가하는 추세를 보이고 있습니다. 현재 활동하고 있는 정수기 업체는 약 100여 업체로 추정되며, 주요 업체로는 당사를 비롯하여 청호나이스, SK매직, 쿠쿠전자, LG전자 등이 있습니다. 정수기 시장이 이렇게 성장한 배경으로 렌탈 마케팅을 도입한 코웨이의 역할이 컸다고 할 수 있습니다. 1998년 4월 업계 최초로 정수기를 렌탈하기 시작하면서 소비자가 저렴한 비용으로 정수기를 이용할 수 있도록 하여, 정수기 판매의 패러다임을 바꾸어 놓았습니다. 또한, 황사 및 대기오염과 관련하여 경제개발연구원의 '미세먼지 등 대기오염으로 인해 연간 1만 1,000명이 조기사망하고 최대 10조원이 넘는 경제적 손실이 발생한다.'라는 연구결과 발표 이후 소비자들의 공기청정기에 대한 관심이 날로 높아져 가고 있는 상황입니다. 아울러 웰빙트렌드와 소비자들의 건강에 대한 관심 증대로 비데 시장도 꾸준한 성장을 거듭하고 있습니다.

#### (2) 산업의 성장성

과거 IMF로 인해 정수기 산업의 시장규모가 일시적으로 축소되었으나 이후 경기회복과 함께 수질오염에 대한 인식이 높아지고, 특히 목돈을 들이지 않고 구입할 수 있는 렌탈제품의 등장으로 정수기 시장규모가 증가하고 있습니다. 또한 공기청정기의 경우 황사 및 미세먼지, 대기오염, 실내오염 등의 환경 문제로 인해 관심이 증가되고 있으며, 비데시장은 웰빙트렌드의 영향으로 대중화 단계에 접어들면서 지속적으로 관심이 증가하고 있습니다.

전반적으로 최근 국내 렌탈 시장의 규모는 급속도로 성장하고 있으며, KT경제경영연구소에 의하면 2016년 25조 9000억원의 시장규모가 2020년에는 40조가 넘어설 것으로 예상하고 있습니다.

#### (3) 경쟁상황

국내 정수기 시장과 공기청정기, 비데시장은 가격과 품질의 일반적인 경쟁 뿐 아니라 효율적 영업망 구축과 유지관리서비스 조직의 경쟁력이 중요한 경쟁 변수로 작용하고 있습니다. 특히 제품군의 특성상 필터교환 등 지속적인 유지관리서비스가 필요함에 따라 소비자들은 전국적인 서비스망을 구축하고 있고, 브랜드인지도가 높은 기업의 제품을 선호하고 있어 메이저 업체 일부가 시장의 대부분을 점유하고 있습니다.

국내 정수기시장은 당사와 청호나이스 등의 업체가 고가제품을 출시하여 고급수요를 창출하고 있으며, LG전자 및 군소업체들의 보급형제품들이 시판시장을 형성하고 있는 가운데 판매방식에 있어서는 시판보다는 방문판매를 통한 렌탈판매가 시장의 중심축으로 자리잡았습

니다. 깨끗한 물에 대한 소비자의 니즈가 증가하면서 프리미엄 필터, 직수 기능의 정수기가 시장을 확대하고 있습니다.

국내 공기청정기시장은 당사의 주력 판매방식인 방문판매를 통한 렌탈 위주의 시장으로 전개되는 가운데, 삼성전자, LG전자 등의 경쟁사가 시판시장을 점유하며 확대해가고 있습니다. 미세먼지, 황사 등의 영향으로 빠르게 성장하는 시장으로 당사를 포함하여 경쟁사 역시 단순 청정기능을 넘어서 고객에게 안심하고 숨쉴 수 있는 솔루션을 제공하는 것에 중점을 두고 있습니다. 당사는 2015년 4월 환경가전업계 최초로 사물인터넷 (IoT)을 기반으로 한 '스마트 에어케어' 서비스를 출시하였습니다. 스마트 에어케어 서비스는 고객의 집 안 공기 상태를 실시간으로 보여주고, 오염 상태에 따른 맞춤형 솔루션을 제공해 쾌적한 실내 공기질을 보장하는 서비스입니다.

국내 비데시장은 당사가 2002년부터 최초로 공중과 방송과 방문판매 조직을 통한 렌탈판매를 개시하며 시장이 급격히 성장하였습니다. 현재 시장은 방문판매를 통한 렌탈을 주력으로 하고 있는 당사와 경쟁사인 노비타, SK매직 등의 시판시장으로 양분되어 있는 상황입니다. 당사도 이마트, 롯데마트, 홈플러스 등에 입점하며 판매채널을 다각화하고 있습니다.

2011년 10월 시작한 매트리스 사업은 시장에 조기안착 하였으며 순항중에 있습니다. 기존의 일시불 판매뿐 이었던 매트리스 시장에 렌탈판매 방식을 도입함과 동시에 청소, 살균등의 주기적인 관리요소가 추가 되었으며 소비자로부터 호평을 얻고 있습니다. 매트리스사업은 당사의 정수기, 비데, 청정기를 이어 주요 렌탈상품으로 자리 잡았습니다.

2018년 8월에는 의류청정기를 렌탈 상품으로 판매하기 시작했습니다. 의류와 공간을 모두 관리하는 혁신적인 콘셉트의 의류청정기로, 제품 한대에 해당하는 합리적인 월 사용료로 의류관리기와 공기청정기에 대한 정기적인 관리서비스를 받을 수 있다는 점에 제품에 대한 렌탈 수요는 지속 증가할 것으로 기대하고 있습니다.

2019년 1월부터는 전기레인지를 기존 일시불 판매에서 렌탈 판매 방식까지 확대하였습니다. 계약기간 중 1회 전기레인지의 상판을 교체할 수 있는 서비스를 추가하여 고객으로부터 긍정적인 호응을 얻고 있습니다.

2010년 9월부터 본격적으로 진출한 국내 화장품 사업은 주로 고기능성 프리미엄 화장품을 판매하고 있습니다. 기존 환경가전 사업을 통해 확보한 고객을 기반으로 방문판매를 주력으로 한 판매망을 구축하고 있으며, TV 홈쇼핑, 면세점 등 채널 다각화를 통하여 매출이 확대되고 있습니다.

#### (4) 자원조달상의 특성

90년대 중반까지만 해도 제품에 투입되는 핵심부품은 미국, 일본등지에서 전량수입하였으나, 당사의 환경기술연구소와 품질경영연구소, 협력업체등의 끊임없는 기술개발노력으로 인하여 현재는 부품의 국산화에 성공하여 대부분 국내에서 조달하고 있으며, 필터 자동생산라인도 갖추고 있습니다. 또한, 정수기는 첨단과학의 산물인 초정밀 필터가 그 핵심이므로 경쟁업체들도 기술수준 향상을 통해 국산화율을 높이기 위해 노력하고 있습니다.

#### (5) 영업개황

'많은 사람들이 깨끗한 물을 마실 수 있도록 고가의 정수기를 적은 금액에 빌려주자'는 착한 생각에서 움튼 혁신의 씨앗이, 대한민국과 세계 곳곳에서 결실을 맺고 있습니다.

당사는 1989년 창립 이래 사람이 직접 마시고, 씻고, 숨쉬는 물과 공기를 근간으로 성장해 왔습니다. 기존 산업의 틀 안에서 경쟁하며 성장한 것이 아니라, 생활가전이라는 새로운 시장을 만들고 키우며 성장 했습니다. 업계 선두주자로 시장과 기술의 변화를 이끌어왔고, 서비스 전문가 '코디' 채용을 통해 업계 새로운 기준이 됐습니다. 깨끗한 물과 공기의 가치를 지키는 일은 웅진코웨이 가장 잘할 수 있는 일이자 세상에 존재하는 이유입니다. 이 가치를 고객이 믿고 누릴 수 있도록 제품 개발, 디자인, 품질, 서비스 등 모든 경영활동의 최우선가치를 '신뢰(Coway Trust)'에 두고 있습니다.

## (6) 시장의 특성

일반인들의 환경과 건강에 대한 관심이 증가함에 따라 정수기, 공기청정기, 비데 등 환경가전 제품에 대한 인식이 정착 되어가고 있습니다. 일시불 수요의 창출은 소비자의 소득수준과 내수경기에 밀접한 관련이 있으며 렌탈판매의 경우 경기변화에 큰 영향을 받지 않습니다. 또한, 환경에 대한 관심의 정도를 변화시킬 수 있는 환경문제, 정부의 정책등에 의해서도 민감하게 영향받는 시장입니다.

### <시장점유율 추이>

국내 환경가전업체의 전체 규모에 대한 정확한 산출자료가 없으며, 판매방식(렌탈, 멤버십, 일시불 등), 유통채널(방문판매, 시판채널 등)이 다양화되어 있어 객관적인 회사의 시장 점유율 산출에 어려움이 있기 때문에 기재를 생략하였습니다.

## (7) 조직도

[2019년 9월 30일 현재]

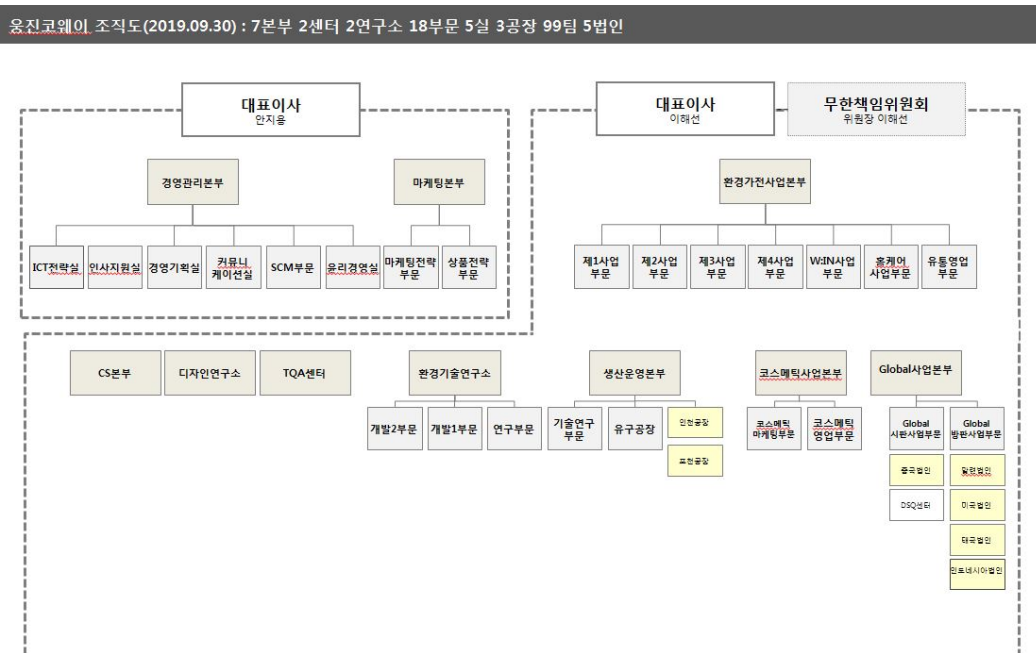

## 2. 주요 제품, 서비스 등

### (1) 주요 제품 등의 현황



[2019년 9월 30일 현재]

(단위:백만원)

| 사업부문   | 매출유형           | 품 목         | 구체적용도    | 주요상표등 | 매출액       | 비율     |
|--------|----------------|-------------|----------|-------|-----------|--------|
| 렌탈     | 렌탈 및 멤버십<br>매출 | 정수기군        | 정수       | 코웨이   | 701,288   | 31.5%  |
|        |                | 비데군         | 세정       | 룰루    | 234,606   | 10.5%  |
|        |                | 공기청정기군      | 실내 공기청정  | 코웨이   | 286,855   | 12.9%  |
|        |                | 연수기군        | 연수       | 룰루    | 21,934    | 1.0%   |
|        |                | 매트리스        | 매트리스     | 코웨이   | 135,049   | 6.1%   |
|        |                | 기타          | 음식물처리기 외 | -     | 65,517    | 2.9%   |
|        |                | 연결 종속회사 매출액 | 정수기 외    | -     | 397,711   | 17.9%  |
|        |                | 소 계         | -        | -     | 1,842,960 | 82.9%  |
| 일시불    | 일시불매출          | 정수기군        | 정수       | 코웨이   | 9,584     | 0.4%   |
|        |                | 비데군         | 세정       | 룰루    | 3,403     | 0.2%   |
|        |                | 공기청정기군      | 실내 공기청정  | 코웨이   | 35,721    | 1.6%   |
|        |                | 연수기군        | 연수       | 룰루    | 1,359     | 0.1%   |
|        |                | 매트리스        | 매트리스     | 코웨이   | 3,175     | 0.1%   |
|        |                | 기타          | 수출/화장품 등 | -     | 126,495   | 5.7%   |
|        |                | 연결 종속회사 매출액 | 정수기 외    | -     | 128,747   | 5.8%   |
|        |                | 소 계         | -        | -     | 308,485   | 13.9%  |
| 기타매출   |                | -           | AS/용역 등  | -     | 15,736    | 0.7%   |
|        |                | 연결 종속회사 매출액 | 정수기 외    | -     | 57,120    | 2.6%   |
|        |                | 소 계         | -        | -     | 72,857    | 3.3%   |
| 매출 총 계 |                | -           | -        | -     | 2,224,301 | 100.0% |

주1) 연결기준으로 작성 하였음.

(2) 주요 제품 등의 가격변동추이

[2019년 9월 30일 현재]

(단위:원)

| 품 목  |    | 제 31기 3분기 | 제 30기 연간  | 제 29기 연간  |
|------|----|-----------|-----------|-----------|
| 정수기  | 내수 | 1,012,510 | 1,026,836 | 1,106,627 |
| 청정기  |    | 564,070   | 566,262   | 546,213   |
| 비 데  |    | 358,184   | 396,452   | 417,941   |
| 매트리스 |    | 1,213,570 | 1,218,942 | 1,163,887 |

주1) 상기 품목별 가격은 당사 업종 특성상 일시불매출에 의한 가격 산출기준임.

1) 산출기준

총매출액 / 총판매수량

2) 주요 가격변동원인

품목별 총매출액 대비 판매수량을 나누어 산출한 평균단가이기 때문에 품목내의 기능군별 매출 비중의 변화, 가격대별 매출수량의 변화에 의해 영향을 받음.

3. 주요 원재료

(1) 주요 원재료 등의 현황

[2019년 9월 30일 현재]

(단위:백만원)

| 사업부문   | 매입유형 | 품 목      | 구체적용도  | 매입액     | 비율     | 비 고   |
|--------|------|----------|--------|---------|--------|---|
| 환경가전사업 | 원재료  | 컴프레샤     | 냉각기능   | 23,046  | 7.3%   | 엘지전자㈜, (주)대우컴프레셔  |
|        |      | 헤파필터     | 공기정화   | 4,040   | 1.3%   | (주)씨앤투스성진   |
|        |      | 와이어콘덴서   | 냉각장치   | 5,241   | 1.7%   | 스타리온하나 남사공장, (주)세아에프에스  |
|        |      | 멤브레인소자 외 | 오염물질제거 | 13,359  | 4.2%   | 도레이케미칼 주식회사, 도레이첨단소재 주식회사                                     |
|        |      | PBA 아세이  | 제어장치   | 44,157  | 14.1%  | 알비코리아㈜, 에코엘이디㈜, (주)아이디시스템, (주)오리엔텍, (주)테크노전자, (주)파워넷, (주)해인전자 |
|        |      | 노즐아세이    | 분사기능   | 1,911   | 0.6%   | (주)이랜시스, (주)포에스텍  |
|        |      | 기 타      | -      | 222,329 | 70.8%  | -   |
|        |      | 합 계      |        | 314,083 | 100.0% | -   |

(2) 주요 원재료 등의 가격변동추이

[2019년 9월 30일 현재]

(단위:원)

| 품 목     | 제31기 3분기 | 제30기 연간 | 제29기 연간 |
|---------|----------|---------|---------|
| 컴 프 레 샤 | 29,660   | 30,845  | 28,736  |
| 헤 파 필 터 | 5,271    | 5,524   | 5,768   |
| 와이어콘덴서  | 8,330    | 8,671   | 8,483   |
| 멤 브 레 인 | 10,149   | 10,337  | 10,487  |
| PBA 아세이 | 8,505    | 7,803   | 7,080   |
| 노즐아세이   | 5,796    | 5,874   | 5,718   |

4. 생산 및 설비

(1) 생산능력, 생산실적, 가동률

1) 생산능력

[2019년 9월 30일 현재]

(단위:대)

| 사업부문 | 품 목 | 사업소                          | 제 31기 3분기  | 제 30기 연간   | 제 29기 연간   |
|------|-----|------------------------------|------------|------------|------------|
| 제품   | 정수기 | 유구, 인천, 포천공장, 파세코            | 1,219,557  | 1,418,985  | 1,170,283  |
|      | 청정기 | 유구, 인천, 포천공장, 광산 중국 레이몬드, 동림 | 1,005,491  | 1,192,442  | 1,286,355  |
|      | 필터  | 유구공장                         | 22,864,140 | 27,031,489 | 26,299,214 |
|      | 비데  | 인천공장                         | 401,012    | 539,665    | 543,955    |
|      | 연수기 | 인천공장                         | 55,302     | 72,220     | 107,875    |
|      | 기타  | 인천공장                         | 120,078    | 138,060    | 173,810    |
| 합 계  |     |                              | 25,665,580 | 30,392,861 | 29,581,492 |

주1) 상기 품목중 제 29기 '기타'는 제습기, 쥬서기, 가습기, 제균기임.

주2) 상기 품목중 제 30기, 31기 3분기 '기타'는 제습기, 쥬서기, 전기레인지임.

가. 생산능력의 산출근거

① 산출기준

- 일 작업시간(10시간), 월평균근무일수(23일) 기준임.
- 포천공장과 OEM 생산처(중국 레이몬드 및 동림, 국내 광산 및 파세코)의 생산능력은 실제 생산한 수량과 동일함.
- 제품별 생산 라인의 신설, 대체, 생산인원 증가 등으로 인하여 변동될 수 있음.

② 산출방법

-  $\Sigma (10시간 * 월 23일 / 제품군 평균 Tact Time * 제품군 생산 라인 개수)$

2) 생산실적

[2019년 9월 30일 현재]

(단위:대)

| 사업부문 | 품 목 | 제 31기 3분기  | 제 30기 연간   | 제 29기 연간   |
|------|-----|------------|------------|------------|
| 제품   | 정수기 | 901,480    | 1,183,819  | 986,644    |
|      | 청정기 | 814,161    | 1,004,909  | 1,097,794  |
|      | 필터  | 16,232,121 | 21,748,422 | 20,348,074 |
|      | 비데  | 273,729    | 395,663    | 388,189    |
|      | 연수기 | 39,212     | 49,973     | 51,438     |
|      | 기타  | 74,651     | 78,023     | 64,387     |
| 합 계  |     | 18,335,354 | 24,460,809 | 22,936,526 |

주1) 상기 품목중 제 29기 '기타'는 제습기, 주서기, 가습기, 제균기임.

주2) 상기 품목중 제 30기, 31기 3분기 '기타'는 제습기, 주서기, 전기레인지임.

3) 가동률

[2019년 9월 30일 현재]

(단위:대)

| 품 목 | 제 31기 3분기<br>생산능력 | 제 31기 3분기<br>실제생산량 | 평균가동률 |
|-----|-------------------|--------------------|-------|
| 정수기 | 1,219,557         | 901,480            | 73.9% |
| 청정기 | 1,005,491         | 814,161            | 81.0% |
| 필터  | 22,864,140        | 16,232,121         | 71.0% |
| 비데  | 401,012           | 273,729            | 68.3% |
| 연수기 | 55,302            | 39,212             | 70.9% |
| 기타  | 120,078           | 74,651             | 62.2% |
| 합 계 | 25,665,580        | 18,335,354         | 71.4% |

주1) 상기 품목중 제 29기 '기타'는 제습기, 주서기, 가습기, 제균기임.

주2) 상기 품목중 제 30기, 31기 3분기 '기타'는 제습기, 주서기, 전기레인지임.

(2) 생산설비에 관한 사항

당분기와 전분기 중 유형자산, 무형자산 및 투자부동산의 주요 변동내역은 다음과 같습니다.

<당분기>

(단위 : 천원)

| 구 분      | 기 초         | 회계정책변경<br>(주석2) | 사업결합<br>(주석32) | 취득/자본적<br>지출 | 처분/폐기/<br>손상 | 감가상각/<br>상각   | 기 타<br>(주1) | 외환차이       | 기 말           |
|----------|-------------|-----------------|----------------|--------------|--------------|---------------|-------------|------------|---------------|
| 유형자산(주2) | 781,012,733 | 364,582,910     | 24,282,476     | 539,573,123  | (72,289,966) | (389,515,333) | (339,426)   | 20,705,146 | 1,268,011,663 |
| 무형자산     | 160,292,436 | -               | -              | 18,943,682   | (747,210)    | (7,000,912)   | -           | 48,366     | 171,536,362   |
| 투자부동산    | 24,456,283  | -               | -              | -            | -            | (335,013)     | -           | -          | 24,121,270    |

(주1) 기타의 내역은 렌탈자산에서 재고자산으로 대체된 금액입니다.

(주2) 계약실적에 따라 판매인 등에게 지급하는 수수료를 렌탈자산의 장부금액에 더하여 회계처리하고 있으며, 관련 자산에서 발생하는 폐기, 손상, 감가상각비는 연결포괄손익계산서 상 매출원가, 급여 및 판매수수료로 각각 18,833백만원, 22,379백만원 및 149,367백만원으로 표시하고 있습니다.

### <전분기>

(단위 : 천원)

| 구 분   | 기 초         | 취득/자본적<br>지출 | 처분/폐기/<br>손상 | 감가상각/<br>상각   | 기 타<br>(주1) | 외환차이      | 기 말         |
|-------|-------------|--------------|--------------|---------------|-------------|-----------|-------------|
| 유형자산  | 712,397,814 | 299,660,347  | (62,225,563) | (182,400,822) | (5,026,080) | 2,552,215 | 764,957,911 |
| 무형자산  | 183,920,094 | 2,572,740    | -            | (6,126,808)   | 251,510     | 6,080     | 180,623,616 |
| 투자부동산 | 33,136,140  | -            | -            | (343,320)     | -           | -         | 32,792,820  |

(주1) 기타의 내역은 렌탈자산에서 재고자산으로 대체된 금액입니다.

## 5. 매출에 관한 사항

### (1) 매출실적

(기준일: 2019년 9월 30일)

(단위: 백만원)

| 사업부문 | 매출유형     | 품 목   | 제 31기 3분기 | 제 30기 연간  | 제 29기 연간  |
|------|----------|-------|-----------|-----------|-----------|
| 렌 탈  | 렌탈 및 멤버십 | 정수기 등 | 1,842,960 | 2,207,744 | 2,001,085 |
| 일시불  | 일시불      | 정수기 등 | 308,485   | 402,129   | 444,625   |
| 기 타  | 기 타      | -     | 72,857    | 97,442    | 71,062    |
| 계    | -        | -     | 2,224,301 | 2,707,315 | 2,516,772 |

주1) 연결기준으로 작성하였음.

### (2) 판매경로 및 판매방법 등

#### 1) 판매조직

[2019년 9월 30일 현재]

- 내수 : 자체 방문판매 조직 및 시판 유통채널

○ 환경가전사업본부

1) 지역사업부문(판매 및 서비스 조직)

2) W:IN사업부문(판매전담 조직)

3) 시판 유통채널(이마트, 롯데마트, 홈플러스, 롯데하이마트 등 입점)

○ 코스메틱사업본부

→ 방문판매원(BP)를 통한 판매, 시판 유통채널(홈쇼핑, 백화점, 면세점 등)

- 수출 : 해외 현지법인 및 ODM 수출
  - 해외 현지법인 : 말레이시아, 미국, 중국, 태국
  - ODM 수출 : Global사업본부

## 2) 판매경로

- 내수 : 자체 방문판매조직 및 코디조직 등을 통한 방문 판매, 이마트, 롯데마트, 홈플러스, 롯데하이마트 등 시판시장 유통채널
- 수출 : 당사 해외현지법인(말레이시아, 미국, 중국, 태국, 인도네시아), 해외 제휴선, ODM을 통한 수출

## 3) 판매방법 및 조건

- 판매방법 : 렌탈, 일시불, 멤버쉽, 판매형 금융리스 등
- 대금회수 조건은 현금, 지로, 카드이체, 어음 등으로 이루어짐

## 4) 판매전략

- 자체 방문판매 및 코디조직 등 최적의 인적 판매망과 서비스 조직을 통해 지속적인 신규 및 대체수요 창출
- 다양한 제휴마케팅으로 판매활성화 및 고객이탈 방지효과 제고
- 전파(TV, 라디오) 광고 및 인쇄광고를 위주로 판매지원을 위한 광고활동을 전개하는 동시에, 보조매체로서 옥외 및 극장광고뿐만 아니라 인터넷 동영상 CF 등 신규 매체 활용
- 주요 제품군(정수기, 공기청정기, 비데)을 중심으로 당사의 주력사업인 렌탈판매에 핵심 역량을 집중하고 있으며, 프리미엄 필터인 CIROO 필터를 장착한 정수기, IoT 기능을 탑재한 공기 청정기 등의 신제품 출시 및 영업력 강화
- 제품군의 유통채널 확대를 위해 이마트, 롯데마트, 홈플러스, 롯데하이마트 등에 진출하였음
- 당사의 주력 판매채널인 코디조직의 인원 확대를 위해 CATV 광고집행 등, 모집활성화 정책을 적극적으로 전개해 나가고 있음

## 6. 시장위험과 위험관리

당사는 여러 활동으로 인한 시장위험(환위험, 공정가치 이자율 위험, 현금흐름 이자율 위험 및 가격위험), 신용위험 및 유동성위험과 같은 다양한 금융 위험에 노출되어 있습니다. 당사의 전반적인 위험관리정책은 금융시장의 예측불가능성에 초점을 맞추고 있으며 재무성과에 잠재적으로 불리할 수 있는 효과를 최소화하는데 중점을 두고 있습니다.

위험관리는 이사회에서 승인한 정책에 따라 자금부서에 의해 이루어지고 있습니다. 자금부서는 연결기업의 현업부서들과 긴밀히 협력하여 재무위험을 식별, 평가 및 회피하고 있습니다. 이사회는 외환위험, 이자율위험, 신용위험, 파생금융상품과 비파생금융상품의 이용 및 유동성을 초과하는 투자와 같은 특정 분야에 관한 문서화된 정책뿐 아니라, 전반적인 위험관리에 대한 문서화된 정책을 제공합니다.

### (1) 시장위험

시장위험은 시장가격의 변동으로 인하여 미래현금흐름에 대한 금융상품의 공정가치가 변동될 위험입니다. 시장위험은 이자율위험, 환위험 및 기타 가격위험의 세가지 유형으로 구성됩니다.

#### 1) 이자율위험

이자율위험은 시장이자율의 변동으로 인하여 금융상품의 공정가치나 미래현금흐름이 변동할 위험입니다. 당사는 변동이자부 장기차입금과 관련된 시장이자율의 변동위험에 노출되어 있습니다. 이에 따라, 당사의 경영진은 이자율 현황을 주기적으로 검토하여 고정이자율차입금과 변동이자율차입금의 적절한 균형을 유지하고 있습니다.

## 2) 환위험

당사는 국제적으로 영업활동을 영위하고 있어 환율변동위험에 노출되어 있습니다. 외환위험은 재화와 용역의 수출 및 원재료 수입거래와 관련하여 인식된 자산과 부채와 관련하여 발생하고 있습니다. 당사는 내부적으로 환율변동에 대한 위험을 정기적으로 평가, 관리 및 보고하고 있습니다.

## 3) 기타 가격위험

기타 가격위험은 이자율위험이나 환위험 이외의 시장가격의 변동으로 인하여 금융상품의 공정가치나 미래현금흐름이 변동될 위험입니다. 그러나 당사의 경영진은 당기 보고기간종료일 현재 해당 지분상품의 가격변동이 기타포괄손익에 미치는 영향은 중요하지 않다고 판단하고 있습니다.

## (2) 신용위험

신용위험은 연결기업 차원에서 관리되고 있습니다. 신용위험은 보유하고 있는 수취채권 및 확정계약을 포함한 거래처에 대한 신용위험 뿐 아니라 현금및현금성자산, 파생금융상품 및 은행 및 금융기관 예치금으로부터 발생하고 있습니다. 은행 및 금융기관의 경우, 독립적인 신용평가기관으로부터의 신용등급이 최소 A이상인 경우에 한하여 거래를 하고 있습니다. 거래처의 경우 독립적으로 신용평가를 받는다면 평가된 신용등급이 사용되며, 독립적인 신용등급이 없는 경우에는 고객의 재무상태, 과거경험 등 기타 요소들을 고려하여 신용을 평가하게 됩니다. 개별적인 위험 한도는 이사회가정한 한도에 따라 내부 또는 외부적으로 결정된 신용등급을 바탕으로 결정됩니다. 신용한도의 사용여부는 정기적으로 검토되고 있습니다. 소매거래처에 대한 매출은 현금 또는 주요 신용카드로 처리됩니다.

## (3) 유동성위험

당사는 미사용 차입금한도를 적정수준으로 유지하고 영업자금 수요를 충족시킬 수 있도록 유동성에 대한 예측을 항시 모니터링하여 차입금 한도나 약정을 위반하는 일이 없도록 하고 있습니다. 유동성에 대한 예측시에는 연결기업의 자금조달계획, 약정 준수, 연결기업 내부의 목표재무비율 및 통화에 대한 제한과 같은 외부 법규나 법률 요구사항이 있는 경우 그러한 요구사항을 고려하고 있습니다.

연결기업은 상기에서 언급한 예측을 통해 결정된 대로 여유있는 유동성이 확보될 수 있도록 적절한 만기나 충분한 유동성을 제공해주는 이자부 당좌예금, 정기에금, 수시입출금식 예금, 시장성 유가증권 등의 금융상품을 선택하여 잉여자금을 투자하고 있습니다.

## (4) 자본위험관리

당사의 자본관리 목적은 계속기업으로서 주주 및 이해당사자들에게 이익을 지속적으로 제공할 수 있는 능력을 보호하고 자본비용을 절감하기 위해 최적 자본구조를 유지하는 것입니다. 자본구조를 유지 또는 조정하기 위하여 연결기업은 주주에게 지급되는 배당을 조정하고, 주주들에게 자본을 반환하며, 부채감소를 위한 신주 발행 및 자산 매각 등을 실시하고 있습니다.

산업내의 타사와 마찬가지로 연결기업은 자본조달비율에 기초하여 자본을 관리하고 있습니다. 자본조달비율은 순부채를 총자본으로 나누어 산출하고 있습니다. 순부채는 총차입금에서 현금및현금성자산을 차감한 금액이며 총자본은 재무상태표의 "자본총계"에 순부채를 가산한 금액입니다.

## 7. 파생상품 등에 관한 사항

- 당분기말 현재 위험회피목적으로 보유하고 있는 파생상품은 없습니다.

## 8. 경영상의 주요계약 등

- 중국법인[WoongJin Coway (China) Living Goods Co., Ltd.] 주식 양수도계약  
당사는 2015년 2월 25일 경영위원회 결의를 통하여 지분구조를 개선하기 위하여 중국법인 [WoongJin Coway (China) Living Goods Co., Ltd.]의 주식 양도계약을 YCH HOLDINGS LIMITED와 체결하였습니다. 본 주식의 계약 체결일은 2015년 2월 26일 입니다.

## 9. 연구개발활동

### (1) 연구개발 담당조직

상기 1. 사업의 개요 - 웅진코웨이 조직도 참조

### (2) 연구개발비용

(단위 : 백만원)

| 과 목                                       | 제31기 3분기 | 제30기 연간 | 제29기 연간 | 비 고 |
|---|----------|---------|---------|-----|
| 연구개발비용 계                                  | 26,991   | 36,823  | 36,174  | -   |
| 연구개발비 / 매출액 비율<br>[연구개발비용계 ÷ 당기매출액 × 100] | 1.21%    | 1.36%   | 1.44%   | -   |

주1) 상기 연구개발비용은 연결손익계산서상의 판매관리비의 경상개발비와 제조원가명세서의 연구개발비를 합산한 수치이며, 연구개발 인력에 대한 인건비도 포함하였음.

주2) 연결기준으로 작성하였음.

### (3) 연구개발실적

| 구분              | 연구과제                        | 연구기관              | 연구결과 및 기대효과          | 제품화에 반영내용                          |
|-----------------|-----------------------------|-------------------|----------------------|------------------------------------|
| 제31기<br>3분기     | 일본향 나노 직수 정수기 출시            | 내부연구소             | 고객 만족도 향상, 제품 기술력 확보 | CHP-7200N                          |
|                 | 일본향 CIROO 직수 중대형 스탠드 정수기 출시 | 내부연구소             | 고객 만족도 향상, 제품 기술력 확보 | CHP-5700R/CP-5700R                 |
|                 | 스타일케어 리모트 비데 출시             | 내부연구소             | 고객 만족도 향상, 제품 기술력 확보 | BAS33-A                            |
|                 | 위생강화 실속형 비데 출시              | 내부연구소             | 고객 만족도 향상, 제품 기술력 확보 | BA34-A                             |
|                 | 프라임 라지킹 매트리스 출시             | 내부연구소             | 고객 만족도 향상, 제품 기술력 확보 | CMLK-S03H/CMLK-S03M                |
|                 | 투매트리스프레임용 파운데이션 라지킹 출시      | 내부연구소             | 고객 만족도 향상, 제품 기술력 확보 | CFLK-F02B                          |
|                 | 하이브리드3 매트리스 출시              | 내부연구소             | 고객 만족도 향상, 제품 기술력 확보 | CMK-PR03/CMQ-PR03/CMSS-PR03        |
|                 | 15평형 벽걸이 경용 공기청정기 출시        | 내부연구소             | 고객 만족도 향상, 제품 기술력 확보 | AP-1519B                           |
|                 | 소형 스탠드 냉온정수기 출시             | 내부연구소             | 고객 만족도 향상, 제품 기술력 확보 | CHP-5710L/R                        |
|                 | 미주향 3단계 토탈 살균 비데 출시         | 내부연구소             | 고객 만족도 향상, 제품 기술력 확보 | BAS22-AEUS/ARUS                    |
|                 | 의류건조 업그레이드 의류청정기 출시         | 내부 연구소            | 고객 만족도 향상, 제품 기술력 확보 | FAD-01S/FAD-02S                    |
|                 | 싱글 단매트리스 프레임 출시             | 내부 연구소            | 고객 만족도 향상, 제품 기술력 확보 | CFS-SM01C                          |
|                 | 파운데이션 그레이 제품 출시             | 내부연구소             | 고객 만족도 향상, 제품 기술력 확보 | CFK/Q/SS-F03G                      |
|                 | 메모리폼 매트리스 컴팩트 출시            | 내부 연구소            | 고객 만족도 향상, 제품 기술력 확보 | CMQ-M01S                           |
|                 | 말련향 카운터탑 냉온정수기 출시           | 내부연구소             | 고객 만족도 향상, 제품 기술력 확보 | CHP-16AR                           |
|                 | 10평형 인디케이터4 공기청정기 출시        | 내부연구소             | 고객 만족도 향상, 제품 기술력 확보 | AP-1019E/F                         |
|                 | 최고급형 한방운철 안마의자 (MC-S01) 출시  | 내부연구소             | 고객 만족도 향상, 제품 기술력 확보 | MC-S01                             |
|                 | 제30기                        | 말련향 프리미엄 냉온정수기 출시 | 내부연구소                | 고객 만족도 향상, 제품 기술력 확보               |
| 스타일케어 비데 출시     |                             | 내부연구소             | 고객 만족도 향상, 제품 기술력 확보 | BAS31-A                            |
| 투매트리스프레임 리뉴얼 출시 |                             | 내부연구소             | 고객 만족도 향상, 제품 기술력 확보 | CFK/Q/SS-TM09N/W, CFK/Q/SS-TM10C/G |

|      |  |                      |                                   |  |
|------|--|----------------------|-----------------------------------|--|
|      | 단매트리스 패밀리 프레임(자상형) 출시                      | 내부연구소                | 고객 만족도 향상, 제품 기술력 확보              | CFQ-LM01G/CFSS-LM01G/CFSS-LM02G  |
|      | 하이퍼 전기레인지 출시                               | 내부연구소                | 고객 만족도 향상, 제품 기술력 확보              | CER-03   |
|      | 냉수 강화형 냉온정수기 출시                            | 내부연구소                | 고객 만족도 향상, 제품 기술력 확보              | CHP-6310L/CP-6310L   |
|      | CIROO 직수 중대형 스탠드 정수기 출시                    | 내부연구소                | 고객 만족도 향상, 제품 기술력 확보              | CHP-5700R/CP-5700R   |
|      | 듀얼냉각 대용량 스탠드 얼음 정수기 출시                     | 내부연구소                | 고객 만족도 향상, 제품 기술력 확보              | CHPI-5801L/CHPI-5800L  |
|      | 일본형 중대형 공기청정기 출시                           | 내부연구소                | 고객 만족도 향상, 제품 기술력 확보              | AP-2318P   |
|      | 프라임(탑퍼/커버교체형)매트리스 제품 출시                    | 내부연구소                | 고객 만족도 향상, 제품 기술력 확보              | CMK-S03H/M, CMQ-S03H/M<br>CMSS-S03H/M, CMS-S03                                   |
|      | 사계절 의류청정기 제품 출시                            | 내부연구소                | 고객 만족도 향상, 제품 기술력 확보              | FAD-01/FAD-02  |
|      | 보급형 얼음정수기 AIS 2.0 제품 출시                    | 내부연구소                | 고객 만족도 향상, 제품 기술력 확보              | CHPI-6500L/CP-6500L  |
|      | CIROO 직수정수기 제품 출시                          | 내부연구소                | 고객 만족도 향상, 제품 기술력 확보              | CHP-7300R/CP-7300R   |
|      | 액티브엑션 공기청정기 loCare 제품 출시                   | 내부연구소                | 고객 만족도 향상, 제품 기술력 확보              | AP-0818A   |
|      | 30평형 대형 공기청정기 제품 출시                        | 내부연구소                | 고객 만족도 향상, 제품 기술력 확보              | AP-3018B   |
|      | 10평형 클래식 공기청정기 제품 출시                       | 내부연구소                | 고객 만족도 향상, 제품 기술력 확보              | AP-1018F   |
|      | 2018 먹는 물 분야 숙연도 평가 참여                     | 내부연구소/환경부            | 전항목 '만족'결과 획득, 시험기관 측정분석능력 우수성 입증 | 분석 신뢰성 유지  |
|      | 내추럴 심플(수납헤드형) 프레임 출시                       | 내부연구소                | 고객 만족도 향상, 제품 기술력 확보              | CFSS-SM01N   |
|      | 모던 어반(쿠션헤드형) 프레임 출시                        | 내부연구소                | 고객 만족도 향상, 제품 기술력 확보              | CFQ-SM01G, CFSS-SM01G  |
|      | 하이브리드 전기레인지 출시                             | 내부연구소                | 고객 만족도 향상, 제품 기술력 확보              | CHR-03   |
|      | 고급형 온열 안마의자 출시                             | 내부연구소                | 고객 만족도 향상, 제품 기술력 확보              | MC-P02   |
|      | 하이브리드2(리버시블탑퍼) 매트리스 출시                     | 내부연구소                | 고객 만족도 향상, 제품 기술력 확보              | CMK-PR02, CMQ-PR02   |
|      | 미주향 소형 냉온/냉 정수기                            | 내부연구소                | 고객 만족도 향상, 제품 기술력 확보              | CHP-251L/CP-251L   |
|      | 중대형 공기청정기 플랫폼 출시                           | 내부연구소                | 고객 만족도 향상, 제품 기술력 확보              | AP-1818C/AP-2318D  |
|      | 버블외로 도기살균 비데                               | 내부연구소                | 고객 만족도 향상, 제품 기술력 확보              | BASH30-A   |
|      | 위생성 강화 자동형 연수기                             | 내부연구소                | 고객 만족도 향상 및 서비스 업그레이드, 제품 기술력 확보  | BB15-A   |
|      | 중국향 멀티퍼워(3면흡입) 공기청정기                       | 내부연구소                | 고객 만족도 향상, 제품 기술력 확보              | AP-2517E   |
|      | DAKIN 인도향 소형 공기청정기                         | 내부연구소                | 고객 만족도 향상, 제품 기술력 확보              | AP-0517G   |
|      | 일본형 한랭 정수기                                 | 내부연구소                | 고객 만족도 향상, 제품 기술력 확보              | CHP-242N   |
|      | 트리플제인지매트리스 출시                              | 내부연구소                | 고객 만족도 향상, 제품 기술력 확보              | CMQ-SL02(H/M), CMSS-SL02(H/M)  |
|      | 워터소물리에 자격 취득                               | 내부연구소<br>/한국국제소물리에협회 | 워터소물리에 26명 취득, 업계 1위              | 제품 물맛평가 신뢰성 확보   |
|      | CWS (Certified Water Specialist) 자격 취득     | 내부연구소/WQA            | CWS 자격 5명 취득, 회원사 1위              | -  |
|      | KOLAS 국제공인시험기관 자격 갱신                       | 내부연구소/KOLAS          | 국제공인시험기관 자격 유지(4년), 시험기관 신뢰성 확보   | 시험기관 신뢰성 확보  |
|      | 나노 직수 정수기                                  | 내부연구소                | 고객 만족도 향상, 제품 기술력 확보              | CHP-7200N/CP-7200N/HP-7200N  |
|      | 나노 직수 업소용 정수기                              | 내부연구소                | 고객 만족도 향상, 제품 기술력 확보              | P-5600N  |
|      | 보들형 RO 일반 정수기                              | 내부연구소                | 고객 만족도 향상, 제품 기술력 확보              | P-6300L  |
| 제29기 | 비데 친환경 포장 GP 인증마크 획득                       | 내부연구소                | 친환경 포장 설계력 확보 및 친환경 기업 이미지 대외 홍보  | BASH30-A   |
|      | 코웨이 전기레인지 프리인덕션 출시                         | 내부/협력업체              | 고객 만족도 향상, 제품 기술력 확보              | CIR-301  |
|      | 탑퍼교체 매트리스 [더블체인지] 출시                       | 내부연구소                | 고객 만족도 향상, 제품 기술력 확보              | CMK-SL01, CMQ-SL01, CMSS-SL01  |
|      | [모던어반 침대프레임] 출시                            | 내부연구소                | 고객 만족도 향상, 제품 기술력 확보              | CFK-L01, CFQ-L01   |
|      | 액티브클링 아이스(AIS) 탄산 정수기 출시                   | 내부연구소                | 고객 만족도 향상, 제품 기술력 확보              | CHPSI-8500L, CHPI-7500L  |
|      | 실속형 살균비데 출시                                | 내부연구소                | 고객 만족도 향상, 제품 기술력 확보              | BAS29-A  |
|      | 2017 먹는 물 분야 숙연도 평가 참여                     | 내부연구소/환경부            | 전항목 '만족'결과 획득, 시험기관 측정분석능력 우수성 입증 | 분석 신뢰성 유지  |
|      | 해외 ODM 개발 비데(Brondeil Swash S1400 외) 제품 출시 | 내부연구소                | 고객 만족도 향상, 제품 기술력 확보              | S1400-EW, S1400-EB S1400-RW, S1400-RB S1200-EW, S1200-RW                         |
|      | Wi-Fi loCare 한랭 정수기 출시                     | 내부연구소                | 고객 만족도 향상, 제품 기술력 확보              | CHP-482L   |
|      | 멀티엑션 가습공기청정기 loCare 출시                     | 내부연구소                | 고객 만족도 향상, 제품 기술력 확보              | APM-1516E/F  |
|      | 하이브리드 최고급형 매트리스 환경표지인증 획득                  | 내부연구소                | 제품 기술력/신뢰도 확보, 고객만족도 향상           | CMK-PR01(M), CMQ-PR01(M), CMSS-PR01(M)<br>CMK-PR01(S), CMQ-PR01(S), CMSS-PR01(S) |
|      | 코웨이 메모리폼 매트리스 캠포드 출시                       | 내부연구소                | 고객 만족도 향상, 제품 기술력 확보              | CMFK-S01, CMFQ-S01   |



## 10. 그 밖에 투자이사결정에 필요한 사항

### (1) 상표 또는 고객관리에 관한 중요한 정책

- Life Care(위터/에어/바디/슬립/홈 & 케어) 브랜드

코웨이(COWAY)는 'Life Care Company'라는 브랜드 비전을 가지고, 깨끗한 환경과 건강한 생활습관을 만드는 '라이프 케어'를 통해 삶의 질을 높이고 고객의 행복을 추구합니다.

코웨이만의 차별적 핵심역량인 "Care"의 가치 확장을 통해, 이제 환경가전을 넘어 위터케어, 에어케어, 바디케어, 슬립케어, 홈케어에 대한 '맞춤형 솔루션'을 제공함으로써, 삶의 가장 기본이 되는 물/공기/수면 등 전 영역에서 고객이 행복감과 신뢰감을 경험할 수 있도록 하는 '행복케어(Caring Happiness)'의 브랜드 지향점을 가지고 있습니다. LIFE. CARE. COWAY.

### (2) 사업과 관련된 중요한 지적재산권(특허권)등

당사가 영위하는 사업과 관련하여 당분기말 총 4,880건(특허 1,063건, 실용 12건, 상표 (해외포함) 3,061건, 디자인 (해외포함) 744건)의 지적재산권을 보유하고 있습니다.

### (3) 법규, 정부규제에 관한 사항

환경부령 제621호 먹는 물 수질기준 및 검사 등에 관한 규칙 및 먹는물관리법 제36조제1항 및 제37조제1항에 따른 정수기의 종류·성능·사후관리 등에 관한 기준·규격, 표시기준(정수기의 기준·규격 및 검사기관 지정고시, 환경부고시 제2016-50호)을 따르고 있습니다. 또한, 제35조제9항에 따른 정수기 품질검사기관의 지정 및 운영 등에 관한 사항, 시행규칙 제36조제7항에 따라 정수기품질검사기관의 기능 및 정수기품질심의위원회 구성·운영 등을 정하고 있습니다.

### (4) 환경 관련 사항

웅진코웨이의 환경경영은 '착한 믿음'의 경영정신에서 시작됩니다. 또한 당사는 UNGC 10대 원칙을 지지하고 실천하는 데 동참하고 있습니다. 당사가 만드는 제품과 서비스를 통해 환경을 건강하게 사람을 행복하게 하는 것을 기업의 핵심 가치로 인식하고 이를 적극 실천하고 있습니다.

- 환경경영시스템 및 조직운영

코웨이의 전 사업장은 환경경영시스템(ISO14001) 및 유해물질관리경영시스템(HSPM, Hazardous Substances Processing Management) 인증을 취득하여 이를 기반으로 해당 시스템의 표준에 의해 계획, 실행, 검토, 지속적 개선의 사이클에 의해 효율적으로 운영하고 있습니다. 이를 통해 당사는 환경경영 비전인 '건강한 내일을 디자인하는 The 1st Green Global Leader' 로 도약하고자 합니다. 대표이사 직속으로 운영되는 환경경영위원회는 대내외 환경관련 이슈를 종합 관리하는 컨트롤 타워 역할을 하고 있으며 환경경영팀이 사무국 역할을 수행하고 있습니다. 또한 매년 환경성과 평가와 모니터링을 실시하고 있으며, 환경경영 전략 로드맵에 따라 환경경영 리스크를 예방하고 착한 수익 선순환구조 확립 및 착한 기업 네트워크 구축을 통해 착한 기업으로 성장하기 위해 노력하고 있습니다.

- 에너지 사용량 및 온실가스 배출량

코웨이는 대한민국 온실가스·에너지 목표관리 대상기업은 아니지만 기후변화 대응에 적극 동참하고자 온실가스 저감 중장기 목표를 수립하여 감축 활동을 실시하고 있으며, 매년 자발적으로 외부기관을 통해 객관적인 검증을 받아 정보를 공개하고 있습니다.

코웨이는 2010년 대비 2020년까지 온실가스 원단위를 50%까지 저감하는 것을 목표로 하고

있습니다. 2018년 코웨이는 2017년 대비 온실가스 총 배출량은 3.34% 증가하였으며, 온실가스 배출량 원단위도 0.11% 증가하였습니다. 이는 기준년도 2010년 대비 총 배출량은 4.04% 증가, 배출량 원단위는 35% 감소한 것(목표 달성 기준 70% 수준)으로 기업의 성장대비 온실가스 배출량을 최대한 억제하고 있습니다.

<코웨이 온실가스 배출 현황>

| 구분            | 단위                 | 2014년 | 2015년 | 2016년 | 2017년 | 2018년 |
|---------------|--------------------|-------|-------|-------|-------|-------|
| 직접배출(Scope1)  | tCO2e              | 196   | 391   | 401   | 375   | 403   |
| 직접배출(Scope2)  |                    | 5,385 | 5,369 | 5,261 | 5,012 | 5,169 |
| 배출량(Scope1+2) |                    | 5,581 | 5,760 | 5,662 | 5,388 | 5,572 |
| 배출량 원단위       | 배출량(tCO2e)/매출액(억원) | 0.277 | 0.266 | 0.257 | 0.232 | 0.233 |

\*2018년 배출량은 제3자 검증 전 데이터로 검증 결과에 따라 일부 변동이 발생할 수 있음.

코웨이는 사업장의 온실가스 저감 활동과 기업 운영 효율화를 통해 에너지를 효율적으로 사용하고 있습니다. 신·재생에너지인 태양광 발전의 지속적인 도입으로 인한 효과도 있었습니다. 코웨이는 유구공장(49.5KWh 규모), 인천공장(39KWh), 포천공장(45KWh 규모), 그리고 2017년에는 물류센터(48.8KWh 규모)에 태양광 발전을 설치 운영하고 있으며, 3공장 및 물류센터에서 2018년 약 240MW의 전력을 생산, 자체 소비하여 온실가스 약 110톤을 저감하는 효과가 있었습니다(검증 전, 추정 치). 2016년 유구공장에 에너지저장장치(ESS, Energy Storage System)을 도입 완료하여 Peak 부하를 감소시키고, 에너지 사용량 분산에 기여하였습니다. 뿐만 아니라 에너지 비용 절감 효과가 있으며, 2018년 약 1.4억원의 비용을 절감하였습니다. 또한 2016년 유구공장과 물류센터에 LED 조명을 도입하였습니다. 작업장 근로 환경(조도) 개선과 함께 물류센터 기준 2018년 약 0.7억원 이상의 에너지 비용이 절감되었으며, 온실가스 약 242톤[물류센터 기준]을 저감하는 효과가 있었습니다.

코웨이는 목표로 설정한 2020년이 다가옴에 따라 2030년, 2040년, 2050년까지의 중·장기 온실가스 감축 목표를 과학적 감축 목표 계획[SBT, Science Based Target]에 근거하여 목표 수립을 검토하고 있습니다.

2018년도에는 2020년 이후의 온실가스 감축을 위한 예상 목표 및 이행 방안 수립과 실천을 위한 사전 준비 작업을 진행하고 있습니다. 현재 신·재생에너지 확대 투자 기반 시설 구축 예산을 확보 중에 있으며, 정관 개정(전기발전 사업 추가)을 위한 준비도 진행 중에 있습니다. 사전 준비와 세부 목표가 최종 확정되면 외부에 공개할 예정입니다.

- 탄소파트너 협력사와 함께하는 친환경 상생경영

코웨이는 협력사들의 기후변화 대응 역량 강화를 위해서도 노력하고 있습니다.

<탄소파트너 협력사 지원 현황>

| 구분            | 참여 협력사 | 기간              | 주요 내용                             |
|---------------|--------|-----------------|-----------------------------------|
| 기업협력군 에너지동행사업 | 5개사    | 2018.06~2018.10 | 사업장 에너지 진단 지원<br>(고효율 에너지로 전환 유도) |

- 주1) 2014년 6월 코웨이 협력사[㈜제성]에 29.7KWh 규모의 태양광발전 설치 지원.
- 주2) 2015년 7월 코웨이 협력사[아이디시스템]에 29.4KWh 규모의 태양광발전 설치 지원.
- 주3) 기업협력군 에너지동행사업은 2012년부터 2018년까지 지속적으로 참여하고 있으며,

7년간 참여 협력사는 30개사 입니다.

코웨이는 탄소파트너십 협력사들을 지속적으로 지원하여 협력사들의 매출 증가 대비 에너지 사용량을 최대한 억제하여 탄소파트너십 협력사들의 에너지 경쟁력을 강화하고 있으며, 이를 통해 기후변화로 인한 코웨이 협력사 리스크를 예방하기 위해 노력하고 있습니다.

<탄소파트너십 협력사 온실가스 배출 현황>

| 기준                 | 구분  | 단위    | 2014년  | 2015년  | 2016년  | 2017년  | 2018년  |
|--------------------|-----|-------|--------|--------|--------|--------|--------|
| 주요 탄소파트너십 협력사 24개사 | 배출량 | tCO2e | 42,501 | 33,917 | 38,602 | 38,615 | 36,053 |

주1) 2018년 배출량은 제3자 검증 전 데이터로 검증 결과에 따라 일부 변동이 발생할 수 있음.

주2) 2018년 26개사에서 24개사로 변경 공개 (2개 협력사 내부 사정으로 데이터 미제공)

- 화학물질관리시스템 및 그린파트너십

코웨이는 제품에 함유된 유해물질을 최소화하기 위해 유해물질관리경영시스템(HSPM)을 운영하고 있습니다.

2006년부터 유럽 수출 제품에 대해서 EU RoHS 및 WEEE등의 제품 환경규제에 대응해 왔으며, 2014년 당사 제품이 대한민국 “전기.전자제품 및 자동차의 자원순환에 관한 법률”에 편입됨에 따라 관련 법규를 준수하고 있습니다.

<전기·전자제품 및 자동차의 자원순환에 관한 법률 준수 현황>

| 구분                | 단위 | 2014년 | 2015년 | 2016년 | 2017년 | 2018년 |
|-------------------|----|-------|-------|-------|-------|-------|
| 자원순환법, 유해물질 준수 모델 | EA | 43    | 105   | 155   | 183   | 222   |

\*EcoAS 등록 모델 기준

또한 코웨이는 IT 기반의 “그린파트너십” 프로그램을 운영하여 “전기.전자제품 및 자동차의 자원순환에 관한 법률” 등 협력사들이 국내외 법규 및 규제를 준수 할 수 있도록 지원하고 있습니다.

- 자원순환 활동 및 실적

코웨이는 제품의 개발에서부터 판매, 회수 및 재활용에 이르기까지 제품 전과정(LCA, Life Cycle Assessment)에 걸쳐 자원순환구조 확립을 위한 노력을 지속적으로 하고 있습니다. 2014년 당사 제품이 대한민국 “전기.전자제품 및 자동차의 자원순환에 관한 법률”에 편입됨에 따라 폐자원 회수.재활용 시스템을 구축, 운영하여 관련 법규(플라스틱 폐기물 회수.재활용 자발적 협약 포함)를 준수하고 있습니다.

<플라스틱 폐기물 회수·재활용 현황>

| 구분        | 단위 | 2014년 | 2015년 | 2016년 | 2017년 | 2018년 |
|-----------|----|-------|-------|-------|-------|-------|
| 플라스틱 재활용량 | 톤  | 6,198 | 6,353 | 6,902 | 6,675 | 5,996 |
| 금속 재활용량   | 톤  | 6,160 | 6,547 | 7,072 | 6,745 | 7,642 |

주1) 대상 제품 : 필터, 정수기, 청정기, 비데, 연수기, 음식물 처리기, 기타

- 주2) 13년대비 14년~15년은 회수 운영체계 선진화/고도화를 통한 재활용량 증가(폐제품/폐 필터)
- 주3) 16년은 얼음정수기 회수 물량 증가로 인해 전년대비 재활용량 증가
- 주4) 16년 얼음정수기 자발적 교체가 완료됨에 따라 17년 재활용량은 예전 수준으로 복귀 되었음
- 주5) 18년 폐필터 회수 이슈에 따른 회수량 감소로 플라스틱 재활용량 감소

<참고사항>

환경 관련 사항의 정보는 외부기관 검증 전의 정보가 포함되어 있습니다. 검증 결과에 따라 일부 데이터 변경이 발생 할 수 있으며 지속가능보고서 또는 탄소보고서를 통해 추가 정보를 공개하도록 하겠습니다.

### III. 재무에 관한 사항

#### 1. 요약재무정보

##### 1. 요약 연결재무정보

(1) 본 보고서 작성기준일에 해당하는 제31기 3분기, 제30기, 제29기 연결재무제표는 한국채택국제회계기준(K-IFRS) 작성기준에 따라 작성된 것입니다.

(2) 제31기 3분기, 제30기, 제29기 연결재무정보는 외부감사인의 감사(검토)를 받은 재무제표입니다.

(단위 : 원)

| 구분                  | 제 31기 3분기<br>(2019년 9월말) | 제 30기<br>(2018년 12월말)    | 제 29기<br>(2017년 12월말)    |
|---------------------|--------------------------|--------------------------|--------------------------|
| [유동자산]              | 747,743,445,676          | 843,718,066,082          | 791,471,166,861          |
| · 현금및현금성자산          | 68,166,133,604           | 69,353,967,482           | 110,298,033,482          |
| · 매출채권              | 296,434,736,617          | 301,799,501,321          | 314,571,050,598          |
| · 금융리스채권            | 161,289,664,201          | 106,740,631,742          | 60,030,919,073           |
| · 기타단기금융자산          | 53,317,700,088           | 14,305,186,712           | 16,840,899,860           |
| · 기타유동자산            | 49,832,256,146           | 240,341,971,050          | 213,338,468,835          |
| · 재고자산              | 118,516,399,182          | 102,919,052,058          | 74,861,005,631           |
| · 당기법인세자산           | 186,555,838              | 35,658,460               | 1,530,789,382            |
| · 매각예정자산            | -                        | 8,222,097,257            | -                        |
| [비유동자산]             | 2,000,901,108,291        | 1,535,185,010,977        | 1,367,401,907,951        |
| · 장기매출채권            | 22,832,901,746           | 28,401,949,423           | 36,497,327,105           |
| · 장기금융리스채권          | 433,522,307,809          | 293,507,930,785          | 169,862,438,005          |
| · 기타장기금융자산          | 18,817,334,905           | 56,214,221,629           | 53,770,238,000           |
| · 기타비유동자산           | 21,904,542,212           | 184,470,022,877          | 167,521,885,149          |
| · 매도가능금융자산          | -                        | -                        | 2,465,025,047            |
| · 당기손익-공정가치측정금융자산   | 1,229,777,566            | 1,218,198,390            | -                        |
| · 기타포괄손익-공정가치측정금융자산 | 365,431,064              | 365,431,064              | -                        |
| · 순확정급여자산           | -                        | -                        | 7,353,053,942            |
| · 유형자산              | 1,268,011,663,043        | 781,012,733,072          | 712,397,814,104          |
| · 무형자산              | 171,536,361,735          | 160,292,435,000          | 183,920,093,694          |
| · 투자부동산             | 24,121,269,560           | 24,456,283,276           | 33,136,139,974           |
| · 이연법인세자산           | 38,559,518,651           | 5,245,805,461            | 477,892,931              |
| <b>자산총계</b>         | <b>2,748,644,553,967</b> | <b>2,378,903,077,059</b> | <b>2,158,873,074,812</b> |
| [유동부채]              | 1,502,266,443,753        | 1,234,310,147,963        | 1,124,750,166,848        |
| [비유동부채]             | 120,648,129,146          | 56,894,696,679           | 51,866,378,423           |
| <b>부채총계</b>         | <b>1,622,914,572,899</b> | <b>1,291,204,844,642</b> | <b>1,176,616,545,271</b> |
| [지배기업 소유주지분]        | 1,126,378,402,040        | 1,088,075,741,812        | 982,204,321,431          |
| · 납입자본              | 40,662,398,000           | 40,662,398,000           | 40,662,398,000           |
| · 주식발행초과금           | 97,773,449,148           | 97,773,449,148           | 97,773,449,148           |
| · 이익잉여금             | 999,093,324,717          | 966,816,786,565          | 963,027,305,560          |
| · 기타자본              | (11,150,769,825)         | (17,176,891,901)         | (119,258,831,277)        |

|              |                          |                          |                        |
|--------------|--------------------------|--------------------------|------------------------|
| [비지배지분]      | (648,420,972)            | (377,509,395)            | 52,208,110             |
| <b>자본총계</b>  | <b>1,125,729,981,068</b> | <b>1,087,698,232,417</b> | <b>982,256,529,541</b> |
|              | 2019.01.01~2019.09.30    | 2018.01.01~2018.12.31    | 2017.01.01~2017.12.31  |
| 매출액          | 2,224,301,482,526        | 2,707,315,204,077        | 2,516,772,498,930      |
| 영업이익         | 413,653,844,472          | 519,827,214,801          | 472,748,950,692        |
| 당기순이익        | 312,944,799,017          | 349,811,489,109          | 325,607,409,036        |
| 지배기업의 소유주순이익 | 313,215,710,594          | 350,241,206,614          | 326,083,929,236        |
| 비지배지분순이익     | (270,911,577)            | (429,717,505)            | (476,520,200)          |
| 기본주당순이익      | 4,338                    | 4,854                    | 4,484                  |
| 연결에 포함된 회사수  | 8개                       | 7개                       | 7개                     |

## 2. 요약 재무정보

(1) 본 보고서 작성기준일에 해당하는 제31기 3분기, 제30기, 제29기 재무제표는 한국채택 국제회계기준(K-IFRS) 작성기준에 따라 작성된 것입니다.

(2) 제31기 3분기, 제30기, 제29기 재무정보는 외부감사인의 감사(검토)를 받은 재무제표입니다.

(단위 : 원)

| 구분                      | 제 31기 3분기<br>(2019년 9월말) | 제 30기<br>(2018년 12월말) | 제 29기<br>(2017년 12월말) |
|-------------------------|--------------------------|-----------------------|-----------------------|
| [유동자산]                  | 881,506,173,938          | 897,525,210,730       | 774,275,232,408       |
| · 현금및현금성자산              | 25,405,603,923           | 40,120,551,699        | 76,964,752,778        |
| · 매출채권                  | 581,703,992,719          | 508,456,451,973       | 413,060,944,522       |
| · 금융리스채권                | 137,451,064,205          | 98,532,099,073        | 60,030,919,073        |
| · 기타단기금융자산              | 53,064,627,692           | 14,632,143,183        | 16,721,947,783        |
| · 기타유동자산                | 25,422,344,543           | 173,349,029,005       | 162,914,912,075       |
| · 재고자산                  | 58,458,540,856           | 54,212,838,540        | 44,581,756,177        |
| · 매각예정자산                | -                        | 8,222,097,257         | -                     |
| [비유동자산]                 | 1,731,221,480,703        | 1,434,355,333,003     | 1,376,110,259,237     |
| · 장기매출채권                | 20,275,299,525           | 28,401,949,423        | 36,497,327,105        |
| · 장기금융리스채권              | 325,163,283,643          | 243,142,574,195       | 169,862,438,005       |
| · 기타장기금융자산              | 15,649,059,814           | 53,364,964,164        | 52,262,937,624        |
| · 기타비유동자산               | 21,852,796,351           | 141,477,425,573       | 142,722,778,510       |
| · 매도가능금융자산              | -                        | -                     | 1,238,208,489         |
| · 당기손익-공정가치<br>측정금융자산   | 5,300,000                | 5,300,000             |                       |
| · 기타포괄손익-공정<br>가치측정금융자산 | 337,541,734              | 337,541,734           |                       |
| · 순확정급여자산               | -                        | -                     | 7,422,424,350         |
| · 종속기업투자                | 169,160,571,106          | 165,076,519,606       | 180,763,519,606       |
| · 유형자산                  | 979,207,590,110          | 635,191,266,827       | 603,007,123,884       |
| · 무형자산                  | 154,595,611,788          | 142,901,508,205       | 149,197,361,690       |
| · 투자부동산                 | 24,121,269,560           | 24,456,283,276        | 33,136,139,974        |

|                          |                              |                              |                              |
|--------------------------|------------------------------|------------------------------|------------------------------|
| · 이연법인세자산                | 20,853,157,072               | -                            | -                            |
| <b>자산총계</b>              | <b>2,612,727,654,641</b>     | <b>2,331,880,543,733</b>     | <b>2,150,385,491,645</b>     |
| [유동부채]                   | 1,362,791,312,662            | 1,150,693,666,202            | 1,063,053,207,141            |
| [비유동부채]                  | 101,803,706,845              | 52,154,010,352               | 44,204,594,268               |
| <b>부채총계</b>              | <b>1,464,595,019,507</b>     | <b>1,202,847,676,554</b>     | <b>1,107,257,801,409</b>     |
| [납입자본]                   | 40,662,398,000               | 40,662,398,000               | 40,662,398,000               |
| [주식발행초과금]                | 97,773,449,148               | 97,773,449,148               | 97,773,449,148               |
| [이익잉여금]                  | 1,020,698,407,621            | 998,995,251,032              | 1,013,406,333,531            |
| [기타자본]                   | -11,001,619,635              | (8,398,231,001)              | (108,714,490,443)            |
| <b>자본총계</b>              | <b>1,148,132,635,134</b>     | <b>1,129,032,867,179</b>     | <b>1,043,127,690,236</b>     |
| 종속·관계·공동기업<br>투자주식의 평가방법 | 원가법                          | 원가법                          | 원가법                          |
|                          | <b>2019.01.01~2019.09.30</b> | <b>2018.01.01~2018.12.31</b> | <b>2017.01.01~2017.12.31</b> |
| 매출액                      | 1,892,817,644,547            | 2,395,498,525,541            | 2,320,503,713,876            |
| 영업이익                     | 372,289,122,097              | 477,215,964,201              | 478,410,722,869              |
| 당기순이익                    | 286,738,360,311              | 332,277,588,726              | 322,405,382,018              |
| 주당순이익                    |                              |                              |                              |
| 기본주당순이익                  | 3,971                        | 4,605                        | 4,433                        |
| 희석주당순이익                  | 3,965                        | 4,593                        | 4,349                        |

## 2. 연결재무제표

### 연결 재무상태표

제 31 기 3분기말 2019.09.30 현재

제 30 기말 2018.12.31 현재

(단위 : 원)

|          | 제 31 기 3분기말       | 제 30 기말           |
|----------|-------------------|-------------------|
| 자산       |                   |                   |
| 유동자산     | 747,743,445,676   | 843,718,066,082   |
| 현금및현금성자산 | 68,166,133,604    | 69,353,967,482    |
| 매출채권     | 296,434,736,617   | 301,799,501,321   |
| 금융리스채권   | 161,289,664,201   | 106,740,631,742   |
| 기타단기금융자산 | 53,317,700,088    | 14,305,186,712    |
| 기타유동자산   | 49,832,256,146    | 240,341,971,050   |
| 재고자산     | 118,516,399,182   | 102,919,052,058   |
| 당기법인세자산  | 186,555,838       | 35,658,460        |
| 매각예정자산   | 0                 | 8,222,097,257     |
| 비유동자산    | 2,000,901,108,291 | 1,535,185,010,977 |
| 장기매출채권   | 22,832,901,746    | 28,401,949,423    |
| 장기금융리스채권 | 433,522,307,809   | 293,507,930,785   |
| 기타장기금융자산 | 18,817,334,905    | 56,214,221,629    |

|                   |                   |                   |
|-------------------|-------------------|-------------------|
| 기타비유동자산           | 21,904,542,212    | 184,470,022,877   |
| 당기손익-공정가치측정금융자산   | 1,229,777,566     | 1,218,198,390     |
| 기타포괄손익-공정가치측정금융자산 | 365,431,064       | 365,431,064       |
| 유형자산              | 1,268,011,663,043 | 781,012,733,072   |
| 무형자산              | 171,536,361,735   | 160,292,435,000   |
| 투자부동산             | 24,121,269,560    | 24,456,283,276    |
| 이연법인세자산           | 38,559,518,651    | 5,245,805,461     |
| 자산총계              | 2,748,644,553,967 | 2,378,903,077,059 |
| 부채                |                   |                   |
| 유동부채              | 1,502,266,443,753 | 1,234,310,147,963 |
| 매입채무              | 68,590,569,331    | 62,483,455,345    |
| 리스부채              | 11,446,227,703    | 0                 |
| 기타단기금융부채          | 192,005,749,289   | 189,043,248,063   |
| 기타유동부채            | 215,697,680,892   | 118,877,087,416   |
| 단기차입금             | 861,087,000,000   | 731,112,000,000   |
| 유동성장기차입금          | 536,000,000       | 536,000,000       |
| 당기법인세부채           | 58,389,006,376    | 73,247,259,989    |
| 충당부채 및 환불부채       | 94,514,210,162    | 59,011,097,150    |
| 비유동부채             | 120,648,129,146   | 56,894,696,679    |
| 비유동리스부채           | 12,037,249,471    | 0                 |
| 기타장기금융부채          | 1,615,902,062     | 1,609,547,985     |
| 기타비유동부채           | 35,512,017,674    | 34,567,000,308    |
| 장기차입금             | 9,583,000,000     | 9,985,000,000     |
| 순확정급여부채           | 33,877,782,098    | 8,404,847,680     |
| 충당부채              | 28,022,177,841    | 2,328,300,706     |
| 부채총계              | 1,622,914,572,899 | 1,291,204,844,642 |
| 자본                |                   |                   |
| 지배기업의 소유주 지분      | 1,126,378,402,040 | 1,088,075,741,812 |
| 납입자본              | 40,662,398,000    | 40,662,398,000    |
| 주식발행초과금           | 97,773,449,148    | 97,773,449,148    |
| 이익잉여금             | 999,093,324,717   | 966,816,786,565   |
| 기타자본항목            | (11,150,769,825)  | (17,176,891,901)  |
| 비지배지분             | (648,420,972)     | (377,509,395)     |
| 자본총계              | 1,125,729,981,068 | 1,087,698,232,417 |
| 부채와 자본 총계         | 2,748,644,553,967 | 2,378,903,077,059 |



연결 포괄손익계산서

제 31 기 3분기 2019.01.01 부터 2019.09.30 까지

제 30 기 3분기 2018.01.01 부터 2018.09.30 까지

(단위 : 원)

|   | 제 31 기 3분기      |                   | 제 30 기 3분기      |                   |
|---|-----------------|-------------------|-----------------|-------------------|
|   | 3개월             | 누적                | 3개월             | 누적                |
| 매출액                                       | 759,583,663,242 | 2,224,301,482,526 | 669,783,456,178 | 1,995,656,219,585 |
| 매출원가                                      | 250,613,437,569 | 732,500,605,210   | 214,029,478,260 | 633,883,633,414   |
| 매출총이익                                     | 508,970,225,673 | 1,491,800,877,316 | 455,753,977,918 | 1,361,772,586,171 |
| 판매비와관리비                                   | 368,711,282,592 | 1,078,147,032,844 | 325,397,531,898 | 970,778,261,763   |
| 영업이익(손실)                                  | 140,258,943,081 | 413,653,844,472   | 130,356,446,020 | 390,994,324,408   |
| 기타수익                                      | 15,803,728,269  | 50,843,495,850    | 1,071,009,614   | 19,906,412,096    |
| 기타비용                                      | (1,476,969,323) | 24,530,482,645    | 8,841,892,959   | 30,589,278,475    |
| 금융수익                                      | 346,634,418     | 1,064,926,908     | 349,056,706     | 933,804,059       |
| 금융비용                                      | 5,629,859,449   | 16,430,823,408    | 4,746,709,454   | 12,567,155,231    |
| 법인세비용차감전<br>순이익(손실)                       | 152,256,415,642 | 424,600,961,177   | 118,187,909,927 | 368,678,106,857   |
| 법인세비용                                     | 41,587,390,327  | 111,656,162,160   | 23,961,319,421  | 88,544,636,526    |
| 당기순이익(손실)                                 | 110,669,025,315 | 312,944,799,017   | 94,226,590,506  | 280,133,470,331   |
| 당기순이익(손실)<br>의 귀속                         |                 |                   |                 |                   |
| 지배기업의 소유<br>주순이익(손실)                      | 110,766,100,242 | 313,215,710,594   | 94,326,017,641  | 280,451,956,672   |
| 비지배지분순손<br>실                              | (97,074,927)    | (270,911,577)     | (99,427,135)    | (318,486,341)     |
| 기타포괄손익                                    | 6,814,439,630   | 4,905,077,840     | (973,875,863)   | (2,077,337,695)   |
| 당기손익으로 재<br>분류될 수 있는 항<br>목(세후기타포괄손<br>익) |                 |                   |                 |                   |
| 해외사업환산<br>손익                              | 4,242,315,435   | 8,629,510,710     | (4,821,974,770) | 1,658,199,099     |
| 후속적으로 당기<br>손익으로 재분류되<br>지 않는 항목          |                 |                   |                 |                   |
| 순확정급여부<br>채의 재측정요소                        | 2,572,124,195   | (3,724,432,870)   | 3,848,098,907   | (3,735,536,794)   |

|                     |                 |                 |                |                 |
|---------------------|-----------------|-----------------|----------------|-----------------|
| 당기총포괄손익(손실)         | 117,483,464,945 | 317,849,876,857 | 93,252,714,643 | 278,056,132,636 |
| 당기총포괄손익의 귀속         |                 |                 |                |                 |
| 지배기업의 소유주 포괄이익(손실)  | 117,580,539,872 | 318,120,788,434 | 93,352,141,778 | 278,374,618,977 |
| 비지배지분 포괄손실          | (97,074,927)    | (270,911,577)   | (99,427,135)   | (318,486,341)   |
| 주당이익                |                 |                 |                |                 |
| 기본주당이익(손실) (단위 : 원) | 1,534           | 4,338           | 1,307          | 3,887           |
| 희석주당이익(손실) (단위 : 원) | 1,532           | 4,331           | 1,303          | 3,876           |

연결 자본변동표

제 31 기 3분기 2019.01.01 부터 2019.09.30 까지

제 30 기 3분기 2018.01.01 부터 2018.09.30 까지

(단위 : 원)

|                           | 자본             |                |                   |                   |                   |               |                   |
|---------------------------|----------------|----------------|-------------------|-------------------|-------------------|---------------|-------------------|
|                           | 지배기업 소유주 자본    |                |                   |                   |                   | 비지배지분         | 자본 합계             |
|                           | 납입자본           | 주식발행초과금        | 이익잉여금             | 기타자본              | 지배기업 소유주 자본 합계    |               |                   |
| 2018.01.01 (기초자본(이전보고금액)) | 40,662,398,000 | 97,773,449,148 | 963,027,305,560   | (119,258,831,277) | 982,204,321,431   | 52,208,110    | 982,256,529,541   |
| 회계정책의 변경                  |                |                | (6,434,016,164)   | (670,629,700)     | (7,104,645,864)   |               | (7,104,645,864)   |
| 기초자본(재작성금액)               | 40,662,398,000 | 97,773,449,148 | 956,593,289,396   | (119,929,460,977) | 975,099,675,567   | 52,208,110    | 975,151,883,677   |
| 당기순이익(손실)                 |                |                | 280,451,956,672   |                   | 280,451,956,672   | (318,486,341) | 280,133,470,331   |
| 순확정급여부채의 재측정요소            |                |                | (3,735,536,794)   |                   | (3,735,536,794)   |               | (3,735,536,794)   |
| 해외사업환손익                   |                |                |                   | 1,658,199,099     | 1,658,199,099     |               | 1,658,199,099     |
| 총포괄손익                     |                |                | 276,716,419,878   | 1,658,199,099     | 278,374,618,977   | (318,486,341) | 278,056,132,636   |
| 연차배당 및 중간배당               |                |                | (173,142,108,000) |                   | (173,142,108,000) |               | (173,142,108,000) |
| 주식선택권                     |                |                |                   | (3,533,691,344)   | (3,533,691,344)   |               | (3,533,691,344)   |
| 자기주식                      |                |                | (100,084,456,200) | 103,342,599,822   | 3,258,143,622     |               | 3,258,143,622     |
| 소유주와의 거래 총액               |                |                | (273,226,564,200) | 99,808,908,478    | (173,417,655,722) |               | (173,417,655,722) |
| 2018.09.30 (기말자본)         | 40,662,398,000 | 97,773,449,148 | 960,083,145,074   | (18,462,353,400)  | 1,080,056,638,822 | (266,278,231) | 1,079,790,360,591 |
| 2019.01.01 (기초자본(이전보고금액)) | 40,662,398,000 | 97,773,449,148 | 966,816,786,565   | (17,176,891,901)  | 1,088,075,741,812 | (377,509,395) | 1,087,698,232,417 |
| 회계정책의 변경                  |                |                | (75,072,601,572)  |                   | (75,072,601,572)  |               | (75,072,601,572)  |

|                   |                |                |                   |                  |                   |               |                   |
|-------------------|----------------|----------------|-------------------|------------------|-------------------|---------------|-------------------|
| 기초자본(재작성금액)       | 40,662,398,000 | 97,773,449,148 | 891,744,184,993   | (17,176,891,901) | 1,013,003,140,240 | (377,509,395) | 1,012,625,630,845 |
| 당기순이익(손실)         |                |                | 313,215,710,594   |                  | 313,215,710,594   | (270,911,577) | 312,944,799,017   |
| 순확정급여부채의 재측정요소    |                |                | (3,724,432,870)   |                  | (3,724,432,870)   |               | (3,724,432,870)   |
| 해외사업환손익           |                |                |                   | 8,629,510,710    | 8,629,510,710     |               | 8,629,510,710     |
| 총포괄손익             |                |                | 309,491,277,724   | 8,629,510,710    | 318,120,788,434   | (270,911,577) | 317,849,876,857   |
| 연차배당 및 중간배당       |                |                | (202,142,138,000) |                  | (202,142,138,000) |               | (202,142,138,000) |
| 주식선택권             |                |                |                   | (5,040,650,144)  | (5,040,650,144)   |               | (5,040,650,144)   |
| 자기주식              |                |                |                   | 2,437,261,510    | 2,437,261,510     |               | 2,437,261,510     |
| 소유주와의 거래 총액       |                |                | (202,142,138,000) | (2,603,388,634)  | (204,745,526,634) |               | (204,745,526,634) |
| 2019.09.30 (기말자본) | 40,662,398,000 | 97,773,449,148 | 999,093,324,717   | (11,150,769,825) | 1,126,378,402,040 | (648,420,972) | 1,125,729,981,068 |

### 연결 현금흐름표

제 31 기 3분기 2019.01.01 부터 2019.09.30 까지

제 30 기 3분기 2018.01.01 부터 2018.09.30 까지

(단위 : 원)

|                  | 제 31 기 3분기        | 제 30 기 3분기        |
|------------------|-------------------|-------------------|
| 영업활동현금흐름         | 416,746,061,065   | 386,044,650,069   |
| 당기순이익(손실)        | 312,944,799,017   | 280,133,470,331   |
| 조정               | 448,958,473,273   | 386,331,625,216   |
| 영업활동으로인한자산·부채의변동 | (208,509,475,560) | (175,777,006,709) |
| 배당금 수취           | 6,715,000         | 8,740,000         |
| 법인세 납부           | (136,654,450,665) | (104,652,178,769) |
| 투자활동현금흐름         | (322,748,755,119) | (300,956,395,249) |
| 기타단기금융자산의 증가     | (4,738,480,944)   |                   |
| 기타단기금융자산의 감소     | 5,481,061,400     | 1,618,041,788     |
| 기타장기금융자산의 증가     | (593,516,382)     | (3,158,119,989)   |
| 기타장기금융자산의 감소     | 59,504,400        | 2,526,374,536     |
| 유형자산의 취득         | (311,456,401,818) | (308,550,737,119) |
| 유형자산의 처분         | 9,821,092,365     | 9,941,362,731     |
| 무형자산의 취득         | (2,251,820,829)   | (4,608,563,806)   |
| 무형자산의 처분         | 614,545,455       |                   |
| 매각예정자산의 처분       | 23,940,000,000    |                   |
| 사업결합으로인한 지출      | (44,462,000,000)  |                   |
| 이자수취             | 837,261,234       | 1,275,246,610     |
| 재무활동현금흐름         | (96,733,223,296)  | (124,904,351,746) |

|                         |                   |                   |
|-------------------------|-------------------|-------------------|
| 단기차입금의 증가               | 129,975,000,000   | 58,328,202,340    |
| 장기차입금의 상환               | (402,000,000)     | (254,000,000)     |
| 리스부채의 상환                | (10,514,780,187)  |                   |
| 주식선택권행사                 | 2,176,571,800     | 2,727,420,000     |
| 배당금지급                   | (202,142,138,000) | (173,142,108,000) |
| 이자 지급                   | (15,825,876,909)  | (12,563,866,086)  |
| 현금및현금성자산의 증가(감소)        | (2,735,917,350)   | (39,816,096,926)  |
| 기초현금및현금성자산              | 69,353,967,482    | 110,298,033,482   |
| 현금및현금성자산에 대한 환율<br>변동효과 | 1,548,083,472     | 466,974,492       |
| 기말현금및현금성자산              | 68,166,133,604    | 70,948,911,048    |

### 3. 연결재무제표 주석

제 31 기 3분기 2019년 1월 1일부터 2019년 9월 30일까지  
제 30 기 3분기 2018년 1월 1일부터 2018년 9월 30일까지

웅진코웨이주식회사(구, 코웨이주식회사)와 그 종속기업

#### 1. 일반 사항

지배기업인 웅진코웨이주식회사(구, 코웨이주식회사, 이하 "지배기업")와 연결재무제표 작성 대상 종속기업인 WOONGJIN COWAY (Malaysia) SDN. BHD. 등 7개 종속기업(이하 지배기업과 그 종속기업을 일괄하여 '연결기업')의 일반사항은 다음과 같습니다.

##### 1.1 지배기업의 개요

지배기업은 1989년 대한민국에서 설립되어 2001년 대한민국의 한국거래소에 상장하였으며, 정수기 및 가정용기기, 정수 및 폐기물처리설비 등의 제조, 판매를 주된 영업으로 하고 있습니다. 2019년 3월 26일자로 상호를 코웨이주식회사에서 웅진코웨이주식회사로 변경하였습니다. 한편, 지배기업의 본점 소재지는 충청남도 공주시이며, 당분기말 현재 지배기업의 최대 주주는 (주)웅진씽크빅(지분율 : 25.08%)입니다.

##### 1.2 종속기업의 현황

당분기말 현재 연결대상 종속기업의 현황은 다음과 같습니다.

| 회사명                   | 소유지분율 |      | 소재지 | 결산월 | 업종         |
|-----------------------|-------|------|-----|-----|------------|
|                       | 당분기말  | 전기말  |     |     |            |
| Coway China Co., Ltd. | 100%  | 100% | 중국  | 12월 | 공기청정기 등 판매 |

|  |      |      |       |     |                         |
|--|------|------|-------|-----|-------------------------|
| WOONGJIN COWAY (Thailand) Co., Ltd.<br>(구, Coway (Thailand) Company Limited) | 100% | 100% | 태 국   | 12월 | 정수기 등 판매 및 렌탈           |
| WOONGJIN COWAY (Malaysia) SDN. BHD.<br>(구, Coway (M) Sdn Bhd.)               | 100% | 100% | 말레이시아 | 12월 | 정수기 등 판매 및 렌탈           |
| Woongjin Coway USA, Inc.(구, Coway USA, Inc.)                                 | 100% | 100% | 미 국   | 12월 | 정수기 등 판매 및 렌탈           |
| PT COWAY INTERNATIONAL INDONESIA   | 100% | -    | 인도네시아 | 12월 | 정수기 등 판매 및 렌탈           |
| 웅진코웨이엔텍(주)(구, 코웨이엔텍(주))  | 100% | 100% | 한 국   | 12월 | 수처리기기 등 산업설비 제조         |
| 포천맑은물(주)   | 70%  | 70%  | 한 국   | 12월 | 포천시 장자산단 공업용수공급 건설 및 운영 |

### 1.3 종속기업 관련 재무정보 요약

보고기간종료일 현재 연결대상 종속기업의 요약재무정보는 다음과 같습니다.

<당분기>

(단위 : 천원)

| 회사명                                 | 자 산         | 부 채         | 자 본          | 매출액         | 당분기손익       | 포괄손익        |
|-------------------------------------|-------------|-------------|--------------|-------------|-------------|-------------|
| Woongjin Coway USA. Inc.            | 65,678,230  | 72,429,626  | (6,751,395)  | 67,025,497  | (259,031)   | (127,406)   |
| WOONGJIN COWAY (Thailand) Co., Ltd. | 30,516,973  | 46,133,494  | (15,616,521) | 14,917,403  | 845,441     | (1,102,403) |
| WOONGJIN COWAY (Malaysia) SDN. BHD. | 579,619,599 | 370,572,674 | 209,046,925  | 373,700,017 | 37,164,005  | 48,881,265  |
| Coway China Co., Ltd.               | 3,569,975   | 10,993,220  | (7,423,245)  | 2,567,790   | (1,761,497) | (1,948,738) |
| PT COWAY INTERNATIONAL INDONESIA    | 5,136,691   | 1,144,538   | 3,992,153    | -           | (80,169)    | (64,208)    |
| 웅진코웨이엔텍㈜                            | 43,623,062  | 15,684,805  | 27,938,257   | 53,530,157  | 1,137,445   | 556,457     |
| 포천맑은물㈜                              | 12,544,956  | 14,705,196  | (2,160,240)  | 1,177,767   | (902,553)   | (902,553)   |

<전기말 및 전분기>

(단위 : 천원)

| 회사명                                 | 전기말         |             |              | 전분기         |             |             |
|-------------------------------------|-------------|-------------|--------------|-------------|-------------|-------------|
|                                     | 자 산         | 부 채         | 자 본          | 매출액         | 전분기손익       | 포괄손익        |
| Woongjin Coway USA. Inc.            | 60,056,582  | 58,170,897  | 1,885,685    | 56,080,118  | 1,825,873   | 1,821,266   |
| WOONGJIN COWAY (Thailand) Co., Ltd. | 21,049,828  | 35,151,015  | (14,101,187) | 10,417,829  | (380,446)   | (945,545)   |
| WOONGJIN COWAY (Malaysia) SDN. BHD. | 420,259,711 | 252,593,425 | 167,666,286  | 249,652,484 | 23,065,122  | 25,164,780  |
| Coway China Co., Ltd.               | 4,821,122   | 10,295,629  | (5,474,507)  | 2,288,828   | (2,400,745) | (2,281,186) |
| 웅진코웨이엔텍㈜                            | 39,063,435  | 11,681,636  | 27,381,799   | 56,349,965  | (2,216,240) | (2,276,835) |
| 포천맑은물㈜                              | 12,835,740  | 14,093,428  | (1,257,688)  | 779,100     | (1,061,050) | (1,061,050) |

### 1.4 연결범위 변동

당분기 중 연결범위의 변동은 다음과 같습니다.

| 구 분     | 회사명                              | 변동사유  |
|---------|----------------------------------|-------|
| 연결범위 포함 | PT COWAY INTERNATIONAL INDONESIA | 신규 출자 |

## 2. 재무제표 작성기준 및 회계정책의 변경

### 2.1 재무제표 작성기준

연결기업의 재무제표는 '주식회사 등의 외부감사에 관한 법률'에 따라 제정된 한국채택국제 회계기준 기업회계기준서 제1034호에 따라 작성되었습니다.

중간재무제표는 연차재무제표에 기재할 것으로 요구되는 모든 정보 및 주석사항을 포함하고 있지 아니하므로, 2018년 12월 31일로 종료되는 회계기간에 대한 연차재무제표의 정보도 함께 참고하여야 합니다.

### 2.2 제·개정된 기준서의 적용

중간재무제표를 작성하기 위하여 채택한 중요한 회계정책은 다음의 2019년 1월 1일부터 적용되는 기준서 및 해석서를 제외하고는 2018년 12월 31일로 종료되는 회계기간에 대한 연차재무제표 작성시 채택한 회계정책과 동일합니다.

제·개정된 기준서 및 해석서의 내용 및 동 기준서 및 해석서의 적용으로 인한 연결재무제표의 영향은 다음과 같습니다.

#### (1) 기업회계기준서 제1116호 '리스'

기업회계기준서 제1116호 '리스'는 기준서 제1017호 '리스', 해석서 제2104호 '약정에 리스가 포함되어 있는지의 결정', 해석서 제2015호 '운용리스: 인센티브', 해석서 제2027호 '법적 형식상의 리스를 포함하는 거래의 실질에 대한 평가'를 대체합니다. 이 기준서는 리스의 인식, 측정, 표시, 공시 원칙을 제시하며, 리스이용자가 대부분의 리스에 대하여 자산과 부채를 인식하는 단일모형에 따라 회계처리 하도록 요구합니다.

연결기업은 2019년 1월 1일을 최초적용일로 하여 누적효과 일괄조정법을 사용하여 기업회계기준서 제1116호를 적용하였습니다. 누적효과 일괄조정법에 따르면 최초 적용일에 이 기준서의 최초 적용 누적효과를 소급 적용합니다. 연결기업은 최초 적용일에 기업회계기준서 제1017호 및 해석서 제2104호에 따라 최초 적용일 이전에 이미 리스로 식별된 계약에 대하여만 이 기준서를 적용하는 실무적 간편법을 적용하기로 하였습니다. 또한 연결기업은 리스 개시일에 리스기간이 12개월 이하이고 매수선택권이 존재하지 않는 리스('단기리스')와 리스 계약의 기초자산이 소액인 리스 ('소액자산')에 대하여는 인식 면제를 적용하기로 선택하였습니다.

기업회계기준서 제1116호 최초 적용에 따라 2019년 1월 1일 연결재무상태표에 미치는 영향은 다음과 같습니다.

(단위 : 천원)

| 구 분               | 증 가 (감 소)     |
|-------------------|---------------|
| <b>자산</b>         |               |
| 유형자산(사용권자산, 렌탈자산) | 364,582,910   |
| 기타단기금융자산          | (149,309)     |
| 기타장기금융자산          | (221,641)     |
| 기타유동자산            | (197,681,719) |

|                          |                     |
|--------------------------|---------------------|
| 기타비유동자산                  | (161,880,670)       |
| <b>총자산</b>               | <b>4,649,571</b>    |
| <b>부채</b>                |                     |
| 총당부채(유동)                 | 1,316,894           |
| 기타유동부채                   | 80,594,813          |
| 리스부채(유동)                 | 5,870,207           |
| 리스부채(비유동)                | 14,175,962          |
| 이연법인세부채                  | (22,235,704)        |
| <b>총부채</b>               | <b>79,722,172</b>   |
| <b>조정사항이 자본에 미치는 영향:</b> |                     |
| 이익잉여금                    | (75,072,601)        |
| <b>총자본</b>               | <b>(75,072,601)</b> |

## 1) 리스이용자

### ① 기업회계기준서 제1116호 최초 채택 효과

연결기업은 건물 및 기계장치, 차량운반구 및 기타 장비에 대한 리스계약을 체결하고있습니다.

기준서 제1116호를 채택하기 전에 연결기업은 연결기업이 리스이용자인 각 리스에 대해 리스약정일을 기준으로 금융리스 또는 운용리스로 분류하였습니다. 리스자산의 소유에 따른 위험과 보상의 대부분이 연결기업에 이전되는 리스는 금융리스로 분류되었으며 그 외의 리스는 운용리스로 분류되었습니다. 금융리스의 경우 리스약정일에 측정된 최소리스료의 현재가치와 리스자산의 공정가치 중 작은 금액을 리스기간개시일에 금융리스자산과 금융리스부채로 각각 인식하였습니다. 매기 지급되는 최소리스료는 금융원가와 리스부채의 상환액으로 구분하였습니다. 운용리스에서 리스료는 리스기간에 걸쳐 정액기준으로 포괄손익계산서에 비용으로 인식하였습니다. 선급되었거나 미지급된 리스료는 선급금 또는 기타 미지급금으로 각각 인식하였습니다. 연결기업은 기업회계기준서 제1116호를 적용함에 따라 단기리스와 소액자산리스를 제외한 연결기업이 리스이용자인 모든 리스에 대해 단일의 인식 및 측정 방법을 적용합니다. 동 기준서는 연결기업이 적용한 구체적인 경과규정 요구사항 및 실무적 간편법에 대한 지침을 제공합니다.

#### · 종전에 금융리스로 분류한 리스

종전에 금융리스로 분류하였던 리스에 대해 최초 적용일 현재 사용권자산 및 리스부채의 장부금액은 해당일 직전에 기업회계기준서 제1017호를 적용하여 측정된 리스자산 및 리스부채의 장부금액입니다. 연결기업은 그 리스에 대하여 최초 적용일부터 이 기준서를 적용하여 회계처리합니다.

#### · 종전에 운용리스로 분류한 리스

연결기업은 종전에 운용리스로 분류하였던 리스에 대해 단기리스와 소액자산리스를 제외하고 사용권자산과 리스부채를 인식하였습니다. 대부분의 리스에 대한 사용권자산은 최초 적용일 현재 리스이용자의 증분차입이자율로 할인한 것을 제외하고는 리스개시일부터 이 기준서를 적용해 온 것처럼 측정된 장부금액으로 인식되었습니다. 일부 리스의 경우 사용권자산



은 리스부채와 동일한 금액으로 인식하고 최초 적용일 직전에 연결재무상태표에 인식된 리스와 관련하여 선급하거나 발생한 리스료 금액을조정하였습니다. 리스부채는 최초 적용일 현재 증분차입이자율로 할인한 나머지 리스료의 현재가치로 측정되었습니다.

연결기업이 적용한 실무적 간편법은 다음과 같습니다.

- 특성이 상당히 비슷한 리스 포트폴리오에 단일 할인율을 적용
- 최초적용일부터 12개월 이내에 리스기간에 종료되는 리스에 대해 단기리스 인식면제를 적용
- 최초적용일의 사용권자산 측정에서 리스개설직접원가를 제외
- 연장 또는 종료 선택권을 포함하는 리스계약의 리스기간을 산정하는 경우 사후판단을 사용

2018년 12월 31일 현재 :

- 사용권자산 21,734백만원이 추가로 인식되었으며 유형자산에 포함되어 있습니다. - 리스 부채는 20,046백만원이 인식되어 재무제표에 별도로 표시되었으며, 기타금융 자산 371백만원이 감소하고 총당부채 1,317백만원이 증가하였습니다.

2019년 1월 1일의 리스부채와 2018년 12월 31일 현재 운용리스약정의 조정내역은 다음과 같습니다.

(단위 : 천원)

| 구 분                           | 금 액               |
|-------------------------------|-------------------|
| <b>2018년 12월 31일의 운용리스 약정</b> | 43,731,411        |
| 2019년 1월 1일의 가중평균 증분차입이자율     | 2.58%             |
| 2019년 1월 1일의 운용리스 약정 할인금액     | 42,601,452        |
| <b>감 소:</b>                   |                   |
| 단기리스와 관련된 약정                  | 19,309,575        |
| 소액자산리스와 관련된 약정                | 3,245,708         |
| <b>2019년 1월 1일의 리스부채</b>      | <b>20,046,169</b> |

## ② 새로운 회계정책의 요약

연결기업이 최초 적용일부터 기업회계기준서 제1116호를 채택하면서 적용하는 새로운 회계정책은 다음과 같습니다.

### · 사용권자산

연결기업은 리스개시일(즉, 기초자산을 사용할 수 있는 날)에 사용권자산을 인식합니다. 사용권자산은 원가로 측정하고 감가상각누계액과 손상차손누계액을 차감한 금액으로 측정하며, 리스부채의 재측정이 발생하는 경우 조정합니다. 사용권자산의 원가에는 리스부채 인식 금액, 리스개설직접원가 발생액이 포함되며, 리스개시일이나 그 전에 지급한 리스선급금이나 인센티브는 가감합니다. 연결기업이 리스기간 종료시점에 리스자산에 대한 소유권을 얻을 것이라고 합리적으로 예측되지 않는다면, 사용권자산은 추정내용연수와 리스기간 중 더 짧은 기간에 걸쳐 정액 기준으로 감가상각합니다. 연결기업은 사용권자산에 대한 손상 검토를 수행합니다.

### · 리스부채

연결기업은 리스개시일에 그날 현재 지급하지 않은 리스료의 현재가치로 리스부채를 측정합니다. 리스료에는 받을 리스 인센티브를 제외한 고정리스료(실질적인 고정리스료를 포함), 지수나 요율에 따라 달라지는 변동리스료와 잔존가치 보증에 따라 연결기업이 지급할 것으로 예상되는 금액이 포함됩니다. 또한 연결기업은 매수선택권을 행사할 것이 상당히 확실한 경우에 그 매수선택권의 행사가격과 리스기간이 연결기업의 종료선택권 행사를 반영하는 경우에 그 리스를 종료하기 위하여 부담하는 금액을 리스료에 포함합니다. 지수나 요율에 따라 달라지지 않는 변동리스료는 리스료를 지급하는 사건이 발생한 기간의 비용으로 인식합니다.

연결기업은 리스료의 현재가치를 계산할 때, 리스의 내재이자율을 쉽게 산정할 수 없는 경우에는 리스개시일의 증분차입이자율을 사용합니다. 연결기업은 리스개시일후에 리스부채에 대한 이자를 반영하여 리스부채의 장부금액을 증액하고, 지급한 리스료를 반영하여 리스부채의 장부금액을 감액합니다. 또한 연결기업은 리스의 변경을 반영하거나 실질적인 고정리스료의 변경을 반영하거나 리스기간의 변경 또는 기초자산 매수선택권 평가의 변경이 있는 경우 이 변경을 반영하여 리스부채를 재측정 합니다.

### · 단기리스 및 소액자산리스

연결기업은 기계장치 및 장비의 단기리스(예, 리스 기간이 리스개시일로부터 12개월 이하이고 매수선택권이 없는 리스)에 대해 인식면제를 적용합니다. 또한, 가치가 낮은 사무용 장비(예, US\$ 5,000이하인 리스)에 대해 소액자산리스로 인식면제를 적용합니다. 단기리스와 소액자산리스에 대한 리스료는 리스기간에 걸쳐 정액기준으로 비용을 인식합니다.

### · 연장선택권이 있는 계약에서 계약기간을 결정할 때 중요한 판단

연결기업은 리스의 해지불능기간에 리스 연장선택권을 행사할 것이 상당히 확실한 경우에 그 선택권의 대상 기간과 리스 종료선택권을 행사하지 않을 것이 상당히 확실한 경우에 그 선택권의 대상 기간을 포함하여 리스기간을 산정합니다.

## ③ 연결재무상태표와 연결포괄손익계산서에 인식한 금액

연결기업의 사용권자산 및 리스부채의 장부금액과, 보고기간 중 변동 금액은 다음과 같습니다.

(단위 : 천원)

| 구 분  | 사용권자산        |           |          |              | 리스부채         |
|------|--------------|-----------|----------|--------------|--------------|
|      | 건물 및<br>기계장치 | 차량운반구     | 기타장비     | 합 계          |              |
| 당기초  | 21,171,944   | 500,972   | 61,097   | 21,734,013   | 20,046,169   |
| 증가   | 13,447,858   | 604,917   | -        | 14,052,775   | 13,016,690   |
| 감가상각 | (10,984,353) | (268,649) | (19,215) | (11,272,217) | -            |
| 감소   | (91,087)     | (49,462)  | -        | (140,549)    | (126,190)    |
| 이자비용 | -            | -         | -        | -            | 480,119      |
| 지급   | -            | -         | -        | -            | (10,514,780) |
| 외환차이 | 598,595      | -         | -        | 598,595      | 581,469      |
| 당분기말 | 24,142,957   | 787,778   | 41,882   | 24,972,617   | 23,483,477   |

연결기업은 당분기 중 단기리스에 따른 리스료 26,134,634천원, 소액자산리스에 따른 리스료 1,964,979천원을 인식하였습니다. 그리고 당분기 중 리스의 총 현금 유출은 37,001,290천원입니다.

## 2) 리스제공자

연결기업은 정수기, 비데 등을 고객에게 렌탈하고 있습니다. 연결기업은 기업회계기준서 제 1017호에서와 유사한 원칙을 사용하여 리스를 운용리스 또는 금융리스로 분류 할 것 입니다

다만 하나의 리스요소와, 하나 이상의 추가 리스요소나 비리스요소를 포함하는 렌탈계약의 경우 기존의 기업회계기준서 제1017호를 적용할 때 이를 하나의 리스요소로 회계처리하였으나 기업회계기준서 제1116호를 적용함에 따라 연결기업이 리스제공자인 경우에는 리스요소와 비리스요소를 분리하여 기업회계기준서 제1115호에 따라계약대가를 배분합니다. 이러한 회계정책의 변경으로 연결기업은 최초 적용일인 2019년 1월 1일 현재 80,595백만원을 선수금으로 인식하였습니다.

또한, 기존의 기업회계기준서 제1017호 적용 시 렌탈계약 체결을 위하여 판매인 등에게 지급하는 수수료 중 리스를 체결하지 않았더라면 부담하지 않았을 리스계약 체결의 증분원가에 대해서 선급비용으로 분류하였으나, 기업회계기준서 제1116호를 적용함에 따라 해당 증분원가가 리스개설직접원가의 정의를 충족하여 렌탈자산으로 계정 재분류하고 리스기간에 걸쳐 비용으로 인식합니다. 이러한 정책의 변경으로 연결기업은 최초 적용일인 2019년 1월 1일에 선급비용 186,790백만원 및 장기선급비용 156,059백만원을 렌탈자산으로 재분류 하였습니다.

연결기업은 판매인 등에게 지급하는 수수료를 영업활동 현금흐름으로 표시하고 있습니다.

한편, 기존의 기업회계기준서 제1017호 적용 시 자산으로 인식하였던 렌탈계약 체결을 위하여 지급하는 수수료 중 리스를 체결하지 않았더라면 부담하지 않았을 리스체결의 증분원가 성격이 아닌 항목들에 대하여 기업회계기준서 제1116호를 적용함에 따라 계약 체결 시 당기 비용으로 인식합니다. 이러한 회계정책의 변경으로 연결기업은 최초 적용일인 2019년 1월 1일 현재 16,713백만원의 선급비용을 제거하였습니다.

자산과 부채의 변동에 따른 법인세 효과로 이연법인세부채는 22,236백만원이 감소 하였고, 이러한 조정의 순효과로 인해 이익잉여금 75,073백만원이 감소되었습니다.

2019년 9월 30일의 연결재무상태표는 종전의 회계처리기준과 비교해서 378,567백만원의 렌탈자산의 증가, 395,475백만원의 선급비용의 감소, 85,872백만원의 선수금의 증가 및 23,410백만원의 이연법인세부채의 감소이며, 그 결과 78,250백만원의 이익잉여금 및 1,120백만원의 기타자본항목 감소 효과가 반영되었습니다. 2019년 9개월의 연결포괄손익계산서 또한 고객과의 계약에서 생기는 수익 3,177백만원이 종전의 회계처리기준과 비교해서 감소하였습니다.

(2) 기업회계기준해석서 제2123호 '법인세 처리의 불확실성' (제정)

이 해석서는 법인세 처리에 불확실성이 있을 때 기준서 제1012호의 인식 및 측정 요구사항을 어떻게 적용할지를 다룹니다. 그러나 이 해석서는 기준서 제1012호의 적용범위가 아닌 세금 또는 부담금에 적용되지 않으며 불확실한 법인세 처리와 관련되는 이자와 벌과금에 관련된 요구사항을 다루지 않습니다.

이 해석서는 다음을 구체적으로 다루고 있습니다.

- 기업이 불확실한 법인세 처리를 개별적으로 고려할지
- 기업이 과세소득(세무상결손금), 세무기준액, 미사용 세무상결손금, 미사용 세액공제, 세율을 어떻게 산정할지
- 기업이 사실 및 상황의 변화를 어떻게 고려할지

연결기업은 불확실한 법인세 처리 각각을 개별적으로 고려할지 아니면 하나 이상의 다른 불확실한 법인세 처리와 함께 고려할지를 판단합니다. 접근법 중 불확실성의 해소를 더 잘 예측하는 접근법을 사용합니다. 동 해석서는 연결기업의 연결재무제표에 영향을 미치지 않습니다.

(3) 기업회계기준서 제1109호 '금융상품' (개정) - 부의 보상을 수반하는 중도상환특성

기업회계기준서 제1109호에서, 계약상 현금흐름이 원리금 지급만으로 구성되어 있고(SPPI 요건) 분류에 적절한 사업모형에서 보유되는 채무상품은 상각후원가 또는 기타포괄손익-공정가치로 측정될 수 있습니다. 기업회계기준서 제1109호의 개정은 계약의 조기 청산을 발생시키는 사건이나 상황과 무관하고, 당사자가 계약의 조기 청산에 대한 합리적인 보상을 하거나 받는지와 관계없이 SPPI 조건을 충족하는 금융자산을 명확히 하고 있습니다. 이 개정사항이 연결기업의 연결재무상태표에 미치는 영향은 없습니다.

(4) 기업회계기준서 제1019호 '종업원급여' (개정) - 확정급여제도의 개정, 축소, 정산

개정사항은 보고기간 중 제도의 개정, 축소, 정산이 일어났을 때의 회계처리를 다루고 있습니다. 동 개정사항은 연결기업이 보고기간 중 확정급여 제도의 개정, 정산, 축소, 정산이 발생한 경우 제도의 변경 이후 잔여기간에 대한 당기근무원가는 순확정급여부채(자산)를 재측정하기 위해 사용된 보험수리적 가정을 사용하여 결정하여야 함을 명확히 하고 있습니다. 또한, 순확정급여부채(자산)을 재측정하는 경우 제도의 개정, 축소, 정산 후 잔여 연차보고기간에 대한 순이자재 측정하는 경우 제도의 개정, 축소, 정산 후 잔여 연차보고기간에 대한 순이자재 측정하는 순확정급여부채(자산) 금액과 이를 재측정하기 위해 사용된 할인율을 사용하여야 합니다.

연결기업은 보고기간 중 확정급여제도에 대한 개정, 축소 또는 정산이 없으므로 동 개정사항이 연결재무제표에 미치는 영향은 없습니다.

(5) 기업회계기준서 제1028호 '관계기업과 공동기업에 대한 투자' (개정) - 관계기업과 공동기업에 대한 장기투자지분

개정사항은 기업이 관계기업이나 공동기업에 대해 지분법을 적용하지 않는 금융상품에 기업

회계기준서 제1109호를 적용하여야 하며 이러한 금융상품에는 실질적으로 기업의 관계기업이나 공동기업에 대한 순투자의 일부를 구성하는 장기투자지분이 포함된다는 점을 명확히 하고 있습니다. 이는 기업회계기준서 제1109호에서의 기대신용손실모형이 그러한 장기투자지분에 적용되는 것을 의미합니다. 동 개정사항은 또한 기업회계기준서 제1109호를 적용하면서 기업은 기업회계기준서 제1028호 관계기업과 공동기업에 대한 투자의 적용으로 인해 발생하는 장기투자지분의 장부금액 조정사항인 관계기업 또는 공동기업의 손실이나 순투자에 대한 손상차손을 고려하지 않는다는 점을 명확히 하였습니다. 연결기업은 관계기업과 공동기업에 대한 장기투자지분이 없으므로 동 개정사항이 연결재무제표에 미치는 영향은 없습니다.

(6) 2015 - 2017 연차개선

기업회계기준서 제1103호 '사업결합' (개정)

이 개정은 공동약정의 한 당사자가 공동영업과 관련된 자산에 대한 권리와 부채에 대한 의무를 보유하다가 해당 공동영업(사업의 정의 충족)에 대한 지배력을 획득할 경우 해당 거래는 단계적으로 이루어지는 사업결합에 대한 요구사항을 적용하여야 하며, 이 때 취득자는 공동영업에 대하여 이전에 보유하고 있던 지분 전부를 재측정하여야 한다는 것을 명확히 하고 있습니다. 동 개정사항은 2019년 1월 1일 이후 최초로 시작되는 회계연도 이후에 취득일이 속하는 사업결합부터 적용하되 조기 적용할 수도 있으며, 조기 적용하는 경우에는 그 사실을 공시하여야 합니다. 연결기업은 공동영업에 대한 지배력을 획득한 거래가 없으므로 동 개정사항이 연결기업의 연결재무제표에 미치는 영향이 없습니다.

기업회계기준서 제1111호 '공동약정' (개정)

공동영업에 참여는 하지만 공동지배력을 보유하지 않은 공동영업 당사자가 그 공동영업(활동이 기업회계기준서 제1103호에서 정의하는 사업에 해당)에 대한 공동지배력을 획득할 수 있습니다. 이 개정은 이러한 경우 그 공동영업에 대해 이전에 보유하고 있던 지분은 재측정하지 않는다는 점을 명확히 하고 있습니다. 동 개정사항은 2019년 1월 1일 이후 최초로 시작되는 회계연도 이후에 공동지배력을 획득하는 거래부터 적용하되 조기 적용할 수도 있으며, 조기 적용하는 경우에는 그 사실을 공시하여야 합니다. 연결기업은 공동지배력을 획득한 거래가 없으므로 동 개정사항이 연결재무제표에 미치는 영향이 없습니다.



기업회계기준서 제1012호 '법인세' (개정)

이 개정은 배당의 법인세효과는 소유주에 대한 분배보다는 분배가능한 이익을 창출하는 과거의 거래나 사건에 보다 직접적으로 연관된다는 것을 명확히 합니다. 따라서기업은 과거의 거래나 사건과 관련하여 원래 인식하였던 항목에 따라 배당의 법인세효과를 당기손익, 기타 포괄손익 또는 자본으로 인식합니다. 동 개정사항은 2019년 1월 1일 이후 최초로 시작되는 회계연도부터 적용하되 조기 적용할 수 있습니다. 이 개정 내용을 최초로 적용하는 경우, 가장 이른 비교기간 이후에 인식된 배당의 법인세효과에 이 개정 내용을 적용합니다. 연결기업의 현행 회계처리는 개정 내용과 차이가 없으므로 연결재무제표에 미치는 영향은 없습니다.

기업회계기준서 제1023호 '차입원가' (개정)

이 개정은 기업이 적격자산을 후속적으로 의도된 용도로 사용하거나 판매할 준비가 되었을 때, 그 적격자산을 취득하기 위한 모든 차입금이 일반적인 목적으로 차입한 자금을 포함되는 것을 명확히 합니다. 기업은 처음 이 개정 내용을 적용하는 회계연도 이후에 생기는 차입원가에 적용합니다. 이 개정 내용은 2019년 1월 1일 이후 처음시작되는 회계연도부터 적용하되 조기 적용할 수 있습니다. 연결기업의 현행 회계처리는 개정 내용과 차이가 없으므로, 연결재무제표에 미치는 영향은 없습니다.

### 3. 영업부문 정보

(1) 연결기업의 보고부문은 다음과 같이 구분되며, 주요 내용은 다음과 같습니다.

전략적 의사결정을 수립하는 경영진이 연결기업의 영업부문을 결정하고 있습니다. 경영진은 부문에 배부될 자원에 대한 의사결정과 부문의 성과를 평가하기 위하여 부문의 영업이익을 검토하고 있습니다. 연결기업의 경영진은 영업부문별 자원배분과 영업부문의 성과를 평가하는데 책임이 있습니다.

제품 측면에서의 구분은 수익창출 단위로 하고 있으며, 해당 구분은 렌탈사업부문과 일시불 판매부문, 그리고 기타부문으로 구분하였습니다.

| 영업부문    | 재화 및 용역의 내용                          |
|---------|--------------------------------------|
| 렌탈사업부문  | 정수기, 비데 등을 고객에게 렌탈하거나 멤버십 회원에게 용역 제공 |
| 일시불판매부문 | 정수기, 비데, 화장품 등 제품·상품을 고객에게 판매        |
| 기타부문    | 수처리 설비 건설계약 등                        |

지역적으로 연결기업은 대부분의 영업을 국내에서 수행하고 있으며, 렌탈사업부문과 관련하여 미국, 중국, 말레이시아 등에서 렌탈 관련 자산과 일부 제품과 상품을 판매하고 있습니다. 또한 중국 현지 등에 일부 유형자산을 보유하고 있습니다.

(2) 당분기와 전분기 중 영업부문의 재무현황은 다음과 같습니다.

<당분기>

(단위 : 천원)

| 구 분          | 렌탈사업          | 일시불판매         | 기 타        | 합 계           |
|--------------|---------------|---------------|------------|---------------|
| 총부문수익        | 1,842,960,803 | 489,088,837   | 73,686,635 | 2,405,736,275 |
| 부문간수익        | (631)         | (180,604,295) | (829,868)  | (181,434,794) |
| 외부고객으로부터의 수익 | 1,842,960,172 | 308,484,542   | 72,856,767 | 2,224,301,481 |
| 매출총이익        | 1,389,022,176 | 82,253,469    | 20,525,232 | 1,491,800,877 |

<전분기>

(단위 : 천원)

| 구 분          | 렌탈사업          | 일시불판매         | 기 타        | 합 계           |
|--------------|---------------|---------------|------------|---------------|
| 총부문수익        | 1,624,608,734 | 436,997,418   | 76,745,463 | 2,138,351,615 |
| 부문간수익        | -             | (142,008,395) | (687,000)  | (142,695,395) |
| 외부고객으로부터의 수익 | 1,624,608,734 | 294,989,023   | 76,058,463 | 1,995,656,220 |
| 매출총이익        | 1,247,280,853 | 97,244,714    | 17,247,019 | 1,361,772,586 |

(3) 당분기와 전분기 중 지역별 영업현황(소재지 기준)은 다음과 같습니다.

<당분기>

(단위 : 천원)

| 구 분           | 국 내           | 미 국        | 아시아         | 합 계           |
|---------------|---------------|------------|-------------|---------------|
| 총매출           | 1,947,525,569 | 67,025,497 | 391,185,209 | 2,405,736,275 |
| 내부매출          | (181,434,792) | -          | -           | (181,434,792) |
| 순매출           | 1,766,090,777 | 67,025,497 | 391,185,209 | 2,224,301,483 |
| 유·무형자산과 투자부동산 | 1,179,519,697 | 28,943,162 | 255,206,435 | 1,463,669,294 |

<전분기>

(단위 : 천원)

| 구 분           | 국 내           | 미 국        | 아시아         | 합 계           |
|---------------|---------------|------------|-------------|---------------|
| 총매출           | 1,819,912,356 | 56,080,118 | 262,359,141 | 2,138,351,615 |
| 내부매출          | (142,695,395) | -          | -           | (142,695,395) |
| 순매출           | 1,677,216,961 | 56,080,118 | 262,359,141 | 1,995,656,220 |
| 유·무형자산과 투자부동산 | 845,365,435   | 9,390,551  | 123,618,362 | 978,374,348   |

(4) 당분기와 전분기 중 연결기업 매출액의 10% 이상을 차지하는 외부고객은 없습니다.

#### 4. 금융상품

##### (1) 금융상품 범주별 분류

보고기간종료일 현재 연결기업의 금융상품 범주별 분류내역은 다음과 같습니다.

<당분기말>

(단위 : 천원)

| 구 분                 | 상각후원가로 측정하는 채무상품 | 당기손익-공정가치 측정 금융자산 | 기타포괄손익-공정가치 측정 지분상품 | 상각후원가 측정 금융부채 | 합 계           |
|---------------------|------------------|-------------------|---------------------|---------------|---------------|
| 자산                  |                  |                   |                     |               |               |
| <유동>                |                  |                   |                     |               |               |
| 현금및현금성자산            | 68,166,134       | -                 | -                   | -             | 68,166,134    |
| 매출채권                | 296,434,737      | -                 | -                   | -             | 296,434,737   |
| 금융리스채권              | 161,289,664      | -                 | -                   | -             | 161,289,664   |
| 기타단기금융자산            | 53,317,700       | -                 | -                   | -             | 53,317,700    |
| <비유동>               |                  |                   |                     |               |               |
| 장기매출채권              | 22,832,902       | -                 | -                   | -             | 22,832,902    |
| 장기금융리스채권            | 433,522,308      | -                 | -                   | -             | 433,522,308   |
| 기타장기금융자산            | 18,817,335       | -                 | -                   | -             | 18,817,335    |
| 당기손익-공정가치 측정 금융자산   | -                | 1,229,778         | -                   | -             | 1,229,778     |
| 기타포괄손익-공정가치 측정 금융자산 | -                | -                 | 365,431             | -             | 365,431       |
| 합 계                 | 1,054,380,780    | 1,229,778         | 365,431             | -             | 1,055,975,989 |
| 부채                  |                  |                   |                     |               |               |
| <유동>                |                  |                   |                     |               |               |
| 매입채무                | -                | -                 | -                   | 68,590,569    | 68,590,569    |
| 리스부채                | -                | -                 | -                   | 11,446,228    | 11,446,228    |
| 기타단기금융부채            | -                | -                 | -                   | 192,005,749   | 192,005,749   |
| 단기차입금               | -                | -                 | -                   | 861,087,000   | 861,087,000   |
| 유동성장기차입금            | -                | -                 | -                   | 536,000       | 536,000       |
| <비유동>               |                  |                   |                     |               |               |
| 리스부채                | -                | -                 | -                   | 12,037,249    | 12,037,249    |
| 기타장기금융부채            | -                | -                 | -                   | 1,615,902     | 1,615,902     |
| 장기차입금               | -                | -                 | -                   | 9,583,000     | 9,583,000     |
| 합 계                 | -                | -                 | -                   | 1,156,901,697 | 1,156,901,697 |

<전기말>

(단위 : 천원)

| 구 분                    | 상각후원가로<br>측정하는 금융자산 | 당기손익-공정가치<br>측정 금융자산 | 기타포괄손익-공정<br>가치측정 금융자산 | 상각후원가로<br>측정하는 금융부채 | 합 계         |
|------------------------|---------------------|----------------------|------------------------|---------------------|-------------|
| 자산                     |                     |                      |                        |                     |             |
| <유동>                   |                     |                      |                        |                     |             |
| 현금및현금성자산               | 69,353,967          | -                    | -                      | -                   | 69,353,967  |
| 매출채권                   | 301,799,501         | -                    | -                      | -                   | 301,799,501 |
| 금융리스채권                 | 106,740,632         | -                    | -                      | -                   | 106,740,632 |
| 기타단기금융자산               | 14,305,187          | -                    | -                      | -                   | 14,305,187  |
| <비유동>                  |                     |                      |                        |                     |             |
| 장기매출채권                 | 28,401,949          | -                    | -                      | -                   | 28,401,949  |
| 장기금융리스채권               | 293,507,931         | -                    | -                      | -                   | 293,507,931 |
| 기타장기금융자산               | 56,214,222          | -                    | -                      | -                   | 56,214,222  |
| 당기손익-공정가치측정금<br>용자산    | -                   | 1,218,198            | -                      | -                   | 1,218,198   |
| 기타포괄손익-공정가치<br>측정 금융자산 | -                   | -                    | 365,431                | -                   | 365,431     |
| 합 계                    | 870,323,389         | 1,218,198            | 365,431                | -                   | 871,907,018 |
| 부채                     |                     |                      |                        |                     |             |
| <유동>                   |                     |                      |                        |                     |             |
| 매입채무                   | -                   | -                    | -                      | 62,483,455          | 62,483,455  |
| 기타단기금융부채               | -                   | -                    | -                      | 189,043,248         | 189,043,248 |
| 단기차입금                  | -                   | -                    | -                      | 731,112,000         | 731,112,000 |
| 유동성장기차입금               | -                   | -                    | -                      | 536,000             | 536,000     |
| <비유동>                  |                     |                      |                        |                     |             |
| 기타장기금융부채               | -                   | -                    | -                      | 1,609,548           | 1,609,548   |
| 장기차입금                  | -                   | -                    | -                      | 9,985,000           | 9,985,000   |
| 합 계                    | -                   | -                    | -                      | 994,769,251         | 994,769,251 |

(2) 금융상품 범주별 손익

당분기 및 전분기 중 연결기업의 금융상품 범주별 손익내역은 다음과 같습니다.  
(단위 : 천원)

| 구 분                     | 당분기          | 전분기          |
|-------------------------|--------------|--------------|
| 상각후원가로 측정하는 금융자산        |              |              |
| 이자수익                    | 1,043,019    | 925,064      |
| 외화환산이익                  | 18,143,052   | 5,442,519    |
| 외화환산손실                  | (21,564)     | (107,354)    |
| 매출채권손상차손                | (19,590,005) | (16,488,120) |
| 기타채권손상차손                | (1,562,612)  | (1,752,117)  |
| 기타포괄손익 - 공정가치측정 금융자산    |              |              |
| 배당금수익                   | 6,715        | 8,740        |
| 당기손익 - 공정가치측정 금융자산      |              |              |
| 당기손익 - 공정가치측정 금융자산 평가손익 | 11,579       | -            |
| 상각후원가로 측정하는 금융부채        |              |              |
| 이자비용                    | (16,427,210) | (12,567,155) |
| 외화환산이익                  | 2,737,182    | 151,752      |
| 외화환산손실                  | (1,405,963)  | (8,185,447)  |

상기 이외에 외화로 표시된 매출채권, 기타단기금융자산, 기타장기금융자산 및 매입채무 등 결제시 외환차익 7,461,476천원(전분기: 9,836,009천원)과 외환차손 6,020,345천원(전분기: 4,419,332천원)이 발생하였습니다.

## 5. 현금및현금성자산

보고기간종료일 현재 연결기업의 현금및현금성자산 세부내역은 다음과 같습니다.  
(단위 : 천원)

| 구 분     | 당분기말       | 전기말        |
|---------|------------|------------|
| 현금      | 280,663    | 223,869    |
| 당좌예금    | 12,381,531 | 38,591,736 |
| 보통예금    | 55,439,845 | 30,480,468 |
| 기타현금성자산 | 64,095     | 57,895     |
| 합 계     | 68,166,134 | 69,353,968 |

## 6. 매출채권 및 금융리스채권

(1) 보고기간종료일 현재 연결기업의 매출채권 및 금융리스채권 내역은 다음과 같습니다.  
(단위 : 천원)

| 구 분      | 당분기말         | 전기말          |
|----------|--------------|--------------|
| 유동 :     |              |              |
| 매출채권     | 378,644,123  | 364,114,805  |
| 현재가치할인차금 | (733,785)    | (883,601)    |
| 대손충당금    | (81,475,601) | (61,431,703) |
| 금융리스채권   | 177,287,670  | 115,640,491  |
| 현재가치할인차금 | (11,583,810) | (5,998,666)  |
| 대손충당금    | (4,414,197)  | (2,901,193)  |
| 합 계      | 457,724,400  | 408,540,133  |
| 비유동 :    |              |              |
| 매출채권     | 32,752,959   | 38,761,535   |
| 현재가치할인차금 | (1,640,007)  | (2,290,534)  |
| 대손충당금    | (8,280,050)  | (8,069,052)  |
| 금융리스채권   | 497,864,208  | 338,347,403  |
| 현재가치할인차금 | (59,175,452) | (42,789,742) |
| 대손충당금    | (5,166,449)  | (2,049,730)  |
| 합 계      | 456,355,209  | 321,909,880  |

(2) 당분기와 전분기 중 매출채권 및 금융리스채권에 대한 대손충당금 변동내역은 다음과 같습니다.

(단위 : 천원)

| 구 분             | 당분기        | 전분기        |
|-----------------|------------|------------|
| 기초              | 74,451,678 | 61,963,341 |
| 회계정책의 변경        | -          | 2,085,084  |
| 조정후 기초          | 74,451,678 | 64,048,425 |
| 손상된 채권에 대한 손상차손 | 19,590,005 | 16,488,120 |
| 사업결합으로 인한 증가    | 1,243,470  | -          |
| 기타              | 26,395     | (480,321)  |
| 외화환산 등          | 4,024,748  | 429,671    |
| 기말              | 99,336,296 | 80,485,895 |

## 7. 기타금융자산

(1) 보고기간종료일 현재 연결기업의 기타금융자산 내역은 다음과 같습니다.

(단위 : 천원)

| 구 분               | 당분기말         | 전기말          |
|-------------------|--------------|--------------|
| 기타단기금융자산 :        |              |              |
| 단기대여금             | 90,836       | 56,371       |
| 미수금               | 47,552,350   | 44,765,199   |
| 미수수익              | 24,504       | -            |
| 단기보증금             | 37,934,741   | -            |
| 차감: 현재가치할인차금      | (195,231)    | -            |
| 차감: 대손충당금(단기성 항목) | (32,089,500) | (30,516,383) |
| 합 계               | 53,317,700   | 14,305,187   |
| 기타장기금융자산 :        |              |              |
| 장기금융상품            | 8,327,839    | 8,324,536    |
| 장기보증금             | 9,891,876    | 46,678,085   |
| 차감: 현재가치할인차금      | (238,680)    | -            |
| 장기미수금             | 841,300      | 1,216,600    |
| 기타장기매출채권및기타채권     | 3,179,073    | 3,179,073    |
| 차감: 대손충당금(장기성 항목) | (3,184,073)  | (3,184,073)  |
| 합 계               | 18,817,335   | 56,214,221   |



보고기간종료일 현재 기타금융자산 중 영업수당 미환수채권, 임차보증금 등은 손상이 발생하였으며, 이러한 손상채권에 대해서는 개별적인 분석에 의하여 손상차손을 인식하고 있습니다.

(2) 보고기간종료일 현재 기타단기금융자산의 연령은 대부분 1년 이내이며, 기타장기금융자산의 연령은 대부분 1~2년 이내입니다. 기타금융자산은 다수의 거래처에 분산되어 있어, 중요한 신용위험의 집중은 없습니다.

(3) 당분기와 전분기 중 기타금융자산에 대한 대손충당금의 변동내역은 다음과 같습니다.  
(단위 : 천원)

| 구 분             | 당분기        | 전분기        |
|-----------------|------------|------------|
| 기타단기금융자산 :      |            |            |
| 기초              | 30,516,383 | 26,616,110 |
| 회계정책의 변경        | -          | 132,705    |
| 조정후 기초          | 30,516,383 | 26,748,815 |
| 손상된 채권에 대한 손상차손 | 1,562,612  | 1,752,117  |
| 사업결합으로 인한 증가    | 10,505     | -          |
| 외화환산 등          | -          | (65,542)   |
| 기말              | 32,089,500 | 28,435,390 |
| 기타장기금융자산 :      |            |            |
| 기초              | 3,184,073  | 3,184,073  |
| 손상된 채권에 대한 손상차손 | -          | -          |
| 기말              | 3,184,073  | 3,184,073  |

## 8. 기타자산

보고기간종료일 현재 연결기업의 기타자산 내역은 다음과 같습니다.

(단위 : 천원)

| 구 분          | 당분기말       | 전기말         |
|--------------|------------|-------------|
| 기타유동자산 :     |            |             |
| 선급금          | 14,213,879 | 8,869,714   |
| 선급비용(주석 2)   | 28,392,509 | 221,792,358 |
| 미청구공사        | 7,103,157  | 9,517,594   |
| 기타           | 122,711    | 162,305     |
| 합 계          | 49,832,256 | 240,341,971 |
| 기타비유동자산 :    |            |             |
| 장기선급비용(주석 2) | 21,780,212 | 184,345,693 |
| 기타           | 124,330    | 124,330     |
| 합 계          | 21,904,542 | 184,470,023 |

## 9. 재고자산

보고기간종료일 현재 연결기업의 재고자산 내역은 다음과 같습니다.

(단위 : 천원)

| 구 분 | 당분기말        |              |             | 전기말         |              |             |
|-----|-------------|--------------|-------------|-------------|--------------|-------------|
|     | 평가전금액       | 평가총당금        | 재무상태표가액     | 평가전금액       | 평가총당금        | 재무상태표가액     |
| 상 품 | 82,454,748  | (10,988,191) | 71,466,557  | 73,704,574  | (10,007,400) | 63,697,174  |
| 제 품 | 29,666,988  | (4,238,431)  | 25,428,557  | 28,614,135  | (5,147,050)  | 23,467,085  |
| 반제품 | 512,276     | (2,810)      | 509,466     | 470,753     | (2,177)      | 468,576     |
| 원재료 | 7,357,517   | (192,571)    | 7,164,946   | 6,638,710   | (303,102)    | 6,335,608   |
| 미착품 | 13,179,698  | -            | 13,179,698  | 8,950,609   | -            | 8,950,609   |
| 기 타 | 767,175     | -            | 767,175     | -           | -            | -           |
| 합 계 | 133,938,402 | (15,422,003) | 118,516,399 | 118,378,781 | (15,459,729) | 102,919,052 |

## 10. 공정가치측정 금융자산

(1) 보고기간종료일 현재 기타포괄손익-공정가치측정 금융자산은 다음과 같습니다.

(단위 : 천원)

| 구 분      | 당분기말    | 전기말     |
|----------|---------|---------|
| 비유동항목    |         |         |
| 비상장지분상품  |         |         |
| (주)맥사이언스 | 327,406 | 327,406 |
| (주)넥스텔레콤 | 9,504   | 9,504   |
| (주)나비스토리 | 27,889  | 27,889  |
| 기타       | 632     | 632     |
| 합 계      | 365,431 | 365,431 |

(2) 보고기간종료일 현재 당기손익-공정가치측정 금융자산은 다음과 같습니다.

(단위 : 천원)

| 구 분       | 당분기말      | 전기말       |
|-----------|-----------|-----------|
| 비유동항목     |           |           |
| 조합출자금     |           |           |
| 한국정수기협동조합 | 5,300     | 5,300     |
| 공제조합 등    | 1,224,478 | 1,212,898 |
| 합 계       | 1,229,778 | 1,218,198 |

## 11. 유형자산, 무형자산 및 투자부동산

당분기와 전분기 중 유형자산, 무형자산 및 투자부동산의 주요 변동내역은 다음과 같습니다.

<당분기>

(단위 : 천원)

| 구 분      | 기 초         | 회계정책변경<br>(주석2) | 사업결합<br>(주석32) | 취득/자본적<br>지출 | 처분/폐기/<br>손상 | 감가상각/<br>상각   | 기 타<br>(주1) | 외환차이       | 기 말           |
|----------|-------------|-----------------|----------------|--------------|--------------|---------------|-------------|------------|---------------|
| 유형자산(주2) | 781,012,733 | 364,582,910     | 24,282,476     | 539,573,123  | (72,289,966) | (389,515,333) | (339,426)   | 20,705,146 | 1,268,011,663 |
| 무형자산     | 160,292,436 | -               | -              | 18,943,682   | (747,210)    | (7,000,912)   | -           | 48,366     | 171,536,362   |
| 투자부동산    | 24,456,283  | -               | -              | -            | -            | (335,013)     | -           | -          | 24,121,270    |

(주1) 기타의 내역은 렌탈자산에서 재고자산으로 대체된 금액입니다.

(주2) 계약실적에 따라 판매인 등에게 지급하는 수수료를 렌탈자산의 장부금액에 더하여 회계처리하고 있으며, 관련 자산에서 발생하는 폐기, 손상, 감가상각비는 당분기 연결포괄손익계산서상 매출원가, 급여 및 판매수수료로 각각 18,833백만원, 22,379백만원 및 149,367백만원 계상되어 있습니다.

<전분기>

(단위 : 천원)

| 구 분   | 기 초         | 취득/자본적<br>지출 | 처분/폐기/<br>손상 | 감가상각/<br>상각   | 기 타<br>(주1) | 외환차이      | 기 말         |
|-------|-------------|--------------|--------------|---------------|-------------|-----------|-------------|
| 유형자산  | 712,397,814 | 299,660,347  | (62,225,563) | (182,400,822) | (5,026,080) | 2,552,215 | 764,957,911 |
| 무형자산  | 183,920,094 | 2,572,740    | -            | (6,126,808)   | 251,510     | 6,080     | 180,623,616 |
| 투자부동산 | 33,136,140  | -            | -            | (343,320)     | -           | -         | 32,792,820  |

(주1) 기타의 내역은 렌탈자산에서 재고자산으로 대체된 금액입니다.

## 12. 리스부채

(1) 보고기간종료일 현재 연결기업의 리스부채에 대한 내역은 다음과 같습니다.  
(단위 : 천원)

| 구 분  | 당분기말       |            |
|------|------------|------------|
|      | 유 동        | 비유동        |
| 리스부채 | 11,446,228 | 12,037,249 |

(2) 보고기간종료일 현재 미래에 지급할 기간별 최소리스료의 총합계는 다음과 같습니다.  
(단위 : 천원)

| 구 분         | 금 액        |
|-------------|------------|
| 1년 이내       | 11,989,823 |
| 1년 초과 5년 이내 | 12,860,511 |
| 합 계         | 24,850,334 |

### 13. 기타금융부채 및 기타부채

보고기간종료일 현재 연결기업의 기타금융부채 및 기타부채의 내역은 다음과 같습니다.

(단위 : 천원)

| 구 분         | 당분기말        | 전기말         |
|-------------|-------------|-------------|
| 기타단기금융부채 :  |             |             |
| 미지급금        | 165,554,787 | 160,606,987 |
| 미지급비용       | 26,434,385  | 28,415,970  |
| 기타          | 16,577      | 20,291      |
| 합 계         | 192,005,749 | 189,043,248 |
| 기타장기금융부채 :  |             |             |
| 장기미지급금      | 379,447     | 379,447     |
| 예수보증금       | 17,147      | 15,778      |
| 렌탈보증금       | 1,219,308   | 1,212,241   |
| 금융리스부채      | -           | 2,081       |
| 합 계         | 1,615,902   | 1,609,547   |
| 기타유동부채 :    |             |             |
| 선수금(주석2)    | 187,692,305 | 93,584,232  |
| 예수금         | 17,911,968  | 17,425,131  |
| 선수수익        | 940,168     | 941,234     |
| 정부보조금관련부채   | 427,985     | 387,097     |
| 초과청구공사      | 4,549,792   | 4,315,829   |
| 기타          | 4,175,463   | 2,223,565   |
| 합 계         | 215,697,681 | 118,877,088 |
| 기타비유동부채 :   |             |             |
| 장기선수금       | 20,109,028  | 19,642,390  |
| 책임이행적립금     | 10,556,531  | 10,113,330  |
| 기타장기종업원급여부채 | 4,752,062   | 4,718,039   |
| 기타          | 94,397      | 93,241      |
| 합 계         | 35,512,018  | 34,567,000  |

## 14. 단기차입금

보고기간종료일 현재 연결기업의 단기차입금 내역은 다음과 같습니다.

(단위 : 천원)

| 구 분     | 차입처     | 당분기이자율(%)      | 당분기말        | 전기말         |
|---------|---------|----------------|-------------|-------------|
| 운영자금대출  | 한국산업은행  | 2.69           | 70,000,000  | 70,000,000  |
| 기업어음증권  | 신한은행    | 2.26           | 50,000,000  | 100,000,000 |
|         | 삼성증권    | -              | -           | 30,000,000  |
|         | 한국투자증권  | 1.83 ~ 2.59    | 430,000,000 | 350,000,000 |
|         | 우리종합금융  | 2.26           | 10,000,000  | 10,000,000  |
|         | KB증권    | 2.18 ~ 2.53    | 250,000,000 | 170,000,000 |
|         | IBK투자증권 | 2.00           | 50,000,000  | -           |
| 신용공여차입금 | 한국산업은행  | 기준금리(*1)+ 2.0% | 1,087,000   | 1,112,000   |
| 합 계     |         |                | 861,087,000 | 731,112,000 |

(\*1) 신용공여대출금의 인출일 당시 프로젝트파이낸싱(변동)에 적용되는 이자율

## 15. 장기차입금

보고기간종료일 현재 연결기업의 장기차입금 내역은 다음과 같습니다.

(단위 : 천원)

| 구 분          | 차입처    | 당분기이자율(%)      | 당분기말       | 전기말        |
|--------------|--------|----------------|------------|------------|
| 프로젝트파이낸싱(고정) | NH농협은행 | 6.00           | 3,171,500  | 3,372,500  |
| 프로젝트파이낸싱(변동) |        | 기준금리(*1)+ 2.50 | 3,171,500  | 3,372,500  |
| 프로젝트파이낸싱(고정) |        | 9.00           | 3,776,000  | 3,776,000  |
| 소 계          |        |                | 10,119,000 | 10,521,000 |
| 1년 이내 만기도래분  |        |                | (536,000)  | (536,000)  |
| 잔 액          |        |                | 9,583,000  | 9,985,000  |

(\*1) 해당 이자율 결정일로부터 4영업일전까지의 기간동안 한국금융투자협회가 고시하는 신용등급 AA- 인 회사가 발행한 잔존만기 3년인 원화표시 무보증공모회사채의최종호가수익률 중 잔존만기별 수익률을 단순산술평균한 이자율

## 16. 순확정급여부채

(1) 연결기업이 계상한 순확정급여부채의 구성내역은 다음과 같습니다.

(단위 : 천원)

| 구 분    | 당분기말          | 전기말           |
|--------|---------------|---------------|
| 확정급여채무 | 209,324,268   | 187,219,438   |
| 사외적립자산 | (175,446,486) | (178,814,590) |
| 합 계    | 33,877,782    | 8,404,848     |

(2) 당분기 및 전분기 중 퇴직급여제도와 관련하여 연결기업이 인식한 비용의 내역은 다음과 같습니다.

(단위 : 천원)

| 구 분          | 당분기        | 전분기        |
|--------------|------------|------------|
| 당기근무원가       | 19,490,208 | 18,100,657 |
| 순확정급여부채의 순이자 | 501,187    | 197,756    |
| 퇴직위로금 등      | 365,636    | 659,473    |
| 합 계          | 20,357,031 | 18,957,886 |
| 매출원가         | 2,977,073  | 2,407,924  |
| 판매비와관리비      | 17,379,958 | 16,549,962 |
| 합 계          | 20,357,031 | 18,957,886 |



## 17. 총당부채 및 환불부채

당분기 및 전분기 중 주요 총당부채 및 환불부채 변동내역은 다음과 같습니다.

<당분기>

(단위 : 천원)

| 구 분                | 당기초        | 회계정책의 변경<br>(주석2) | 증감액        | 당분기말        |
|--------------------|------------|-------------------|------------|-------------|
| 복구총당부채             |            | 1,316,894         | 807,001    | 2,123,895   |
| 하자보수총당부채           | 220,281    | -                 | 18,594     | 238,875     |
| 기타손실총당부채(주석<br>18) | 2,108,019  | -                 | 25,675,284 | 27,783,303  |
| 소 계                | 2,328,300  | 1,316,894         | 26,500,879 | 30,146,073  |
| 환불부채               | 59,011,097 | -                 | 33,379,218 | 92,390,315  |
| 합 계                | 61,339,397 | 1,316,894         | 59,880,097 | 122,536,388 |

<전분기>

(단위 : 천원)

| 구 분            | 전기초        | 회계정책의 변경     | 증감액        | 전분기말       |
|----------------|------------|--------------|------------|------------|
| 판매보증총당부채       | 2,088,706  | (2,088,706)  | -          | -          |
| 반품총당부채         | 37,665,086 | (37,665,086) | -          | -          |
| 하자보수총당부채       | 289,849    | -            | 24,559     | 314,408    |
| 기타손실총당부채(주석18) | 1,442,019  | -            | -          | 1,442,019  |
| 소 계            | 41,485,660 | (39,753,792) | 24,559     | 1,756,427  |
| 환불부채           | -          | 36,422,770   | 15,677,501 | 52,100,271 |
| 합 계            | 41,485,660 | (3,331,022)  | 15,702,060 | 53,856,698 |

## 18. 우발채무와 약정사항

(1) 당분기말 현재 연결기업이 국내외에서 피고로 계류 중인 소송사건은 30건(소송가액 :102,810백만원)입니다. 상기 소송사건 중 위임계약이 종료된 설치기사가 연결기업에 제기한 퇴직금 소송 일부와, 청호나이스(주)가 지배기업에 제기한 냉온정수 시스템 관련 특허권침해금지 등에 대하여 1심에서 패소하였으며, 당분기말 현재 2심이 진행중에 있습니다. 연결기업은 동 소송과 관련한 최선의 추정금액을 기타손실충당부채로 인식하고 있습니다.

### (2) 약정사항

당분기말 현재 연결기업이 금융기관 등과 체결하고 있는 주요 약정사항은 다음과 같습니다.  
(원화단위 : 천원)

| 금융기관            | 한도            | 약정내용           |
|-----------------|---------------|----------------|
| 신한은행 외 1개 은행    | 60,100,000    | 구매자금대출약정       |
| 한국산업은행 외 3개 은행  | 209,900,000   | 일반차입금약정        |
| 신한은행 외 4개 금융기관  | 790,000,000   | 기업어음증권약정       |
| KEB하나은행 외 2개 은행 | 805,000       | 전자방식외상매출채권담보대출 |
| 기업은행 외 1개 은행    | 6,000,000     | 운전자금대출(한도성여신)  |
| 우리은행            | USD 1,000,000 | 수입성한도          |
| 서울보증보험          | 30,000,000    | 이행보증           |

(3) 보증 및 담보

1) 당분기말 현재 연결기업이 타인으로부터 제공받은 보증의 내역은 다음과 같습니다.  
(원화단위 : 천원)

| 제공자      | 물건 또는 내용  | 보증금액        |
|----------|-----------|-------------|
| 서울보증보험   | 이행보증      | 29,886,841  |
| 한화손해보험   | 완성토목공사물보험 | 27,692,644  |
| 동부화재     | 완성토목공사물보험 | 27,992,644  |
| 자본제공제조합  | 계약·하자 등   | 18,770,088  |
| 전문건설공제조합 | 계약·하자 등   | 4,393,089   |
| 우리은행     | 지급보증      | USD 33,145  |
| 기업은행     | 지급보증      | USD 29,618  |
| 합 계      |           | 108,735,306 |
|          |           | USD 62,763  |

2) 당분기말 현재 연결기업이 담보로 제공한 내역은 다음과 같습니다.  
(단위 : 천원)

| 담보제공처          | 담보제공자산            | 채권최고액      | 비 고           |
|----------------|-------------------|------------|---------------|
| NH농협은행, 한국산업은행 | 백지어음 2매           | 20,638,800 | 차입금 담보        |
| 기업은행           | 유형자산<br>(토지 및 건물) | 4,260,000  | 지급보증목적 담보     |
| 전문건설공제조합       | 지분증권              | 184,758    | 계약/하자보증 목적 담보 |
| 기계설비건설공제조합     | 지분증권              | 176,740    | 계약/하자보증 목적 담보 |
| 건설공제조합         | 지분증권              | 492,232    | 계약/하자보증 목적 담보 |
| 자본제공제조합        | 지분증권              | 333,248    | 계약/하자보증 목적 담보 |
| 합 계            |                   | 26,085,778 |               |

(4) 보고기간종료일 현재 사용이 제한된 예금의 내용은 다음과 같습니다.

(단위 : 천원)

| 계정과목     | 거래처    | 당분기말      | 전기말       | 사용제한내용             |
|----------|--------|-----------|-----------|--------------------|
| 현금및현금성자산 | 한국산업은행 | 458,849   | 165,563   | 차입금 질권설정           |
| 장기금융상품   | 기업은행   | 8,300,000 | 8,300,000 | 중소기업 상생협력 자금지원 예치금 |
| 장기보증금    | 우리은행 외 | 7,000     | 7,000     | 당좌거래보증금            |
| 합 계      |        | 8,765,849 | 8,472,563 |                    |

## 19. 기타자본항목

보고기간종료일 현재 연결기업의 기타자본항목 내역은 다음과 같습니다.

(단위 : 천원)

| 구 분                       | 당분기말         | 전기말          |
|---------------------------|--------------|--------------|
| 자기주식처분이익                  | 38,312,015   | 37,434,968   |
| 자기주식                      | (65,439,062) | (66,999,277) |
| 주식선택권                     | 15,171,491   | 21,816,256   |
| 기타포괄손익-공정가치측정<br>금융자산평가손익 | (630,980)    | (630,980)    |
| 해외사업환산손익                  | 5,090,212    | (3,539,299)  |
| 기타자본잉여금                   | (3,654,445)  | (5,258,560)  |
| 합 계                       | (11,150,769) | (17,176,892) |

## 20. 자기주식

(1) 당분기 및 전분기 중 자기주식의 변동내역은 다음과 같습니다.

<당분기>

(단위 : 천원)

| 기 초       |            | 증 가    |      | 감 소(주1) |           | 기 말       |            |
|-----------|------------|--------|------|---------|-----------|-----------|------------|
| 주식수(주)    | 장부금액       | 주식수(주) | 장부금액 | 주식수(주)  | 장부금액      | 주식수(주)    | 장부금액       |
| 1,618,924 | 66,999,277 | -      | -    | 37,700  | 1,560,215 | 1,581,224 | 65,439,062 |

(주1) 주식선택권의 행사 시 교부된 자기주식으로 구성되어 있습니다.

<전분기>

(단위 : 천원)

| 기 초       |             | 증 가    |      | 감 소(주1)   |             | 기 말       |            |
|-----------|-------------|--------|------|-----------|-------------|-----------|------------|
| 주식수(주)    | 장부금액        | 주식수(주) | 장부금액 | 주식수(주)    | 장부금액        | 주식수(주)    | 장부금액       |
| 2,698,516 | 169,741,045 | -      | -    | 1,079,592 | 102,741,768 | 1,618,924 | 66,999,277 |

(주1) 주식선택권의 행사시 교부된 자기주식과 자기주식 소각으로 구성되어 있습니다.

(2) 연결기업은 자사주식의 가격안정을 위하여 보통주식을 취득하여 기타자본항목으로 계상하고 있으며, 향후 자기주식 소각 및 주식선택권의 행사시 교부 등에 사용할 예정입니다.

## 21. 주식기준보상

(1) 연결기업이 부여한 주식선택권의 주요 내용은 다음과 같습니다.

- 주식선택권으로 발행한 주식의 종류: 기명식 보통주식
- 부여방법: 이사회 결의에 따라 신주발행교부, 자기주식교부 또는 시가와 행사가격의 차액에 대하여 현금 또는 자기주식 결제 가능
- 가득조건 및 행사가능시점:

9차~14차, 16차: 부여일 이후 2년 이상 지배기업의 임직원으로 재임 또는 재직한 자에 한하여 행사가능하며, 가득시점부터 3년간 매년 부여주식수의 20%를 추가적으로 행사가능할 권리를 얻음. 부여일 이후 매년 20%의 주식에 대하여 행사가능 수량을 지배기업에서 조정가능함(5년간).

15차: 부여일 이후 2년 이상 지배기업의 임직원으로 재임 또는 재직한 자에 한하여 행사가능하며, 가득시점부터 1년간 부여주식수의 1/3인 100,000주를 추가적으로 행사가능할 권리를 얻음. 부여일 이후 매년 100,000주의 주식에 대하여 행사가능 수량을 지배기업에서 조정가능함(3년간).

17차: 2017년 사업목표 달성도 평가에 기초하여 이사회 결정에 따라 행사가능주식수가 결정되며, 부여일로부터 2년 이후부터 7년간 행사가능함.

18차~19차: 부여일 이후 2년 이상 지배기업의 임직원으로 재임 또는 재직한 자에 한하여 행사가능하며, 부여일 1년 이후부터 3년까지 부여주식수의 1/3 한도 내에서 사업목표 달성도 평가에 기초하여 이사회 결정에 따라 행사주식수가 결정되며, 부여일로부터 2년 이후부터 7년간 행사가능함.

당분기말 현재 연결기업이 부여한 주식선택권의 내역은 다음과 같습니다.

| 구 분         | 9차 부여분     | 11차 부여분    | 12차 부여분    | 13차 부여분    | 14차 부여분    | 15차 부여분    | 16차 부여분    | 17차 부여분    | 18차 부여분    | 19차 부여분    |
|-------------|------------|------------|------------|------------|------------|------------|------------|------------|------------|------------|
| 권리부여일       | 2013-02-26 | 2013-11-12 | 2014-03-21 | 2015-03-31 | 2016-03-29 | 2016-10-31 | 2017-03-28 | 2017-04-28 | 2018-03-23 | 2019-03-29 |
| 발행할 주식의 총 수 | 1,191,000  | 261,800    | 467,500    | 571,500    | 155,000    | 300,000    | 87,000     | 216,972    | 104,400    | 69,600     |
| 잔여주식수       | 241,530    | 16,820     | 69,800     | 260,375    | 86,740     | -          | 74,820     | 10,850     | 93,380     | 69,600     |
| 행사가격(원)     | 50,000     | 60,160     | 71,470     | 88,670     | 95,810     | 92,640     | 90,460     | 98,590     | 88,330     | 96,030     |

(2) 당분기 및 전분기 중 주식선택권 잔여주식수의 변동내역은 다음과 같습니다.

<당분기>

| 구 분              | 9차 부여분  | 11차 부여분 | 12차 부여분 | 13차 부여분 | 14차 부여분 | 15차 부여분 | 16차 부여분 | 17차 부여분 | 18차 부여분 | 19차 부여분 | 합 계       |
|------------------|---------|---------|---------|---------|---------|---------|---------|---------|---------|---------|-----------|
| 기초               | 271,690 | 175,124 | 73,385  | 289,420 | 92,460  | 275,000 | 78,880  | 10,850  | 104,400 | -       | 1,371,209 |
| 기중 부여            | -       | -       | -       | -       | -       | -       | -       | -       | -       | 69,600  | 69,600    |
| 가득기간 미충족으로 인한 감소 | -       | 9,312   | 3,585   | 21,505  | 5,720   | 35,000  | 4,060   | -       | 11,020  | -       | 90,202    |
| 행사               | 30,160  | 148,992 | -       | 7,540   | -       | 240,000 | -       | -       | -       | -       | 426,692   |
| 기말               | 241,530 | 16,820  | 69,800  | 260,375 | 86,740  | -       | 74,820  | 10,850  | 93,380  | 69,600  | 923,915   |

<전분기>

| 구 분              | 8차 부여분 | 9차 부여분  | 11차 부여분 | 12차 부여분 | 13차 부여분 | 14차 부여분 | 15차 부여분 | 16차 부여분 | 17차 부여분 | 18차 부여분 | 합 계       |
|------------------|--------|---------|---------|---------|---------|---------|---------|---------|---------|---------|-----------|
| 기초               | 26,000 | 369,500 | 197,808 | 83,845  | 419,620 | 108,360 | 300,000 | 87,000  | 208,852 | -       | 1,800,985 |
| 기중 부여            | -      | -       | -       | -       | -       | -       | -       | -       | -       | 104,400 | 104,400   |
| 가득기간 미충족으로 인한 감소 | -      | 62,720  | 22,684  | 10,460  | 130,200 | 15,900  | 25,000  | 8,120   | 198,002 | -       | 473,086   |
| 행사               | 26,000 | 35,090  | -       | -       | -       | -       | -       | -       | -       | -       | 61,090    |
| 기말               | -      | 271,690 | 175,124 | 73,385  | 289,420 | 92,460  | 275,000 | 78,880  | 10,850  | 104,400 | 1,371,209 |

(3) 연결기업은 부여된 주식선택권에 대하여 공정가액접근법으로 보상원가를 산정하였고 약 정용역제공기간에 안분하여 비용과 기타자본으로 계상하고 있는 바, 당분기말 현재 그 세부 내역은 다음과 같습니다.

(단위 : 천원)

| 구 분              | 9차 부여분    | 11차 부여분     | 12차 부여분     | 13차 부여분     | 14차 부여분     | 15차 부여분     | 16차 부여분     | 17차 부여분   | 18차 부여분     | 19차 부여분   | 합 계        |              |
|------------------|-----------|-------------|-------------|-------------|-------------|-------------|-------------|-----------|-------------|-----------|------------|--------------|
| 지배기업이 산정한 총 보상원가 | 최초부여시     | 15,382,956  | 4,631,242   | 9,461,733   | 13,299,377  | 2,741,640   | 5,080,500   | 1,565,217 | 4,205,351   | 1,750,266 | 1,043,861  | 59,162,143   |
|                  | 취 소       | (9,139,362) | (1,698,028) | (6,000,459) | (6,862,269) | (1,207,383) | (1,016,100) | (219,130) | (3,995,056) | (184,750) | -          | (30,322,537) |
|                  | 증 가       | -           | 3,730,937   | -           | -           | -           | -           | -         | -           | -         | -          | 3,730,937    |
|                  | 소 계       | 6,243,594   | 6,664,151   | 3,461,274   | 6,437,108   | 1,534,257   | 4,064,400   | 1,346,087 | 210,295     | 1,565,516 | 1,043,861  | 32,570,543   |
| 인식한 보상비용         | 전기이전      | 6,243,594   | 3,097,943   | 3,533,831   | 6,592,338   | 1,334,710   | 4,136,048   | 951,014   | 210,295     | 701,978   | -          | 26,801,751   |
|                  | 당분기       | -           | 3,566,208   | (72,557)    | (155,230)   | 199,547     | (71,648)    | 119,644   | -           | 472,223   | 293,064    | 4,351,251    |
|                  | 소 계       | 6,243,594   | 6,664,151   | 3,461,274   | 6,437,108   | 1,534,257   | 4,064,400   | 1,070,658 | 210,295     | 1,174,201 | 293,064    | 31,153,002   |
| 행 사              | 전기이전      | 2,734,446   | -           | 2,048,592   | 202,458     | -           | -           | -         | -           | -         | -          | 4,985,496    |
|                  | 당분기       | 389,547     | -           | -           | 175,463     | -           | -           | -         | -           | -         | -          | 565,010      |
|                  | 소 계       | 3,123,993   | -           | 2,048,592   | 377,921     | -           | -           | -         | -           | -         | -          | 5,550,506    |
| 소 멸              | 전기이전      | -           | -           | -           | -           | -           | -           | -         | -           | -         | -          | -            |
|                  | 당분기       | -           | -           | -           | -           | -           | 1,604,115   | -         | -           | -         | -          | 1,604,115    |
|                  | 소 계       | -           | -           | -           | -           | -           | 1,604,115   | -         | -           | -         | -          | 1,604,115    |
| 결제방식의 변경 (주1)    | 전기이전      | -           | -           | -           | -           | -           | -           | -         | -           | -         | -          | -            |
|                  | 당분기       | -           | 6,366,605   | -           | -           | -           | 2,460,285   | -         | -           | -         | -          | 8,826,890    |
|                  | 소 계       | -           | 6,366,605   | -           | -           | -           | 2,460,285   | -         | -           | -         | -          | 8,826,890    |
| 주식선택권잔액          | 3,119,601 | 297,546     | 1,412,682   | 6,059,187   | 1,534,257   | -           | 1,070,658   | 210,295   | 1,174,201   | 293,064   | 15,171,491 |              |
| 당분기 이후에 인식된 보상비용 | -         | -           | -           | -           | -           | -           | 275,428     | -         | 391,314     | 750,798   | 1,417,540  |              |

(주1) 당분기 중 주식선택권의 결제방법이 주식결제형에서 현금결제형으로 변경되었습니다.

(4) 연결기업이 공정가액접근법을 적용하여 보상원가를 산정하기 위하여 사용한 주요 가정 및 보상원가의 내역은 다음과 같습니다.

(단위 : 천원)

| 구 분       | 9차 부여분     | 11차 부여분   | 12차 부여분   | 13차 부여분    | 14차 부여분   | 15차 부여분   | 16차 부여분   | 17차 부여분   | 18차 부여분   | 19차 부여분   |
|-----------|------------|-----------|-----------|------------|-----------|-----------|-----------|-----------|-----------|-----------|
| 무위험이자율    | 2.80%      | 3.24%     | 3.16%     | 1.82%      | 1.59%     | 1.53%     | 1.85%     | 1.86%     | 2.48%     | 1.70%     |
| 기대행사기간    | 5년         | 5년        | 5년        | 5년         | 5년        | 5년        | 5년        | 5년        | 5년        | 5년        |
| 예상주가변동성   | 32.16%     | 30.52%    | 29.72%    | 30.24%     | 27.91%    | 27.95%    | 28.08%    | 28.03%    | 24.94%    | 27.47%    |
| 기대배당수익률   | 210.00%    | 210.00%   | 332.00%   | 400.00%    | 560.00%   | 560.00%   | 640.00%   | 640.00%   | 640.00%   | 720.00%   |
| 기대권리소멸률   | -          | -         | -         | -          | -         | -         | -         | -         | -         | -         |
| 산정된 총보상원가 | 15,382,956 | 4,631,242 | 9,461,733 | 13,299,377 | 2,741,640 | 5,080,500 | 1,565,217 | 4,205,351 | 1,750,266 | 1,043,861 |

## 22. 매출과 매출원가

(1) 당분기 및 전분기 중 발생한 매출의 내역은 다음과 같습니다.

(단위 : 천원)

| 구 분     | 당분기         |               | 전분기         |               |
|---------|-------------|---------------|-------------|---------------|
|         | 3개월         | 누 적           | 3개월         | 누 적           |
| 렌탈사업부문  | 636,640,197 | 1,842,960,172 | 554,448,326 | 1,624,608,734 |
| 일시불판매부문 | 98,111,345  | 308,484,543   | 92,307,998  | 294,989,023   |
| 기타부문    | 24,832,121  | 72,856,768    | 23,027,132  | 76,058,463    |
| 합 계     | 759,583,663 | 2,224,301,483 | 669,783,456 | 1,995,656,220 |

(2) 당분기 및 전분기 중 발생한 매출원가의 내역은 다음과 같습니다.

(단위 : 천원)

| 구 분     | 당분기         |             | 전분기         |             |
|---------|-------------|-------------|-------------|-------------|
|         | 3개월         | 누 적         | 3개월         | 누 적         |
| 렌탈사업부문  | 147,798,070 | 453,937,997 | 122,770,422 | 377,327,881 |
| 일시불판매부문 | 85,093,034  | 226,231,073 | 74,332,440  | 197,744,308 |
| 기타부문    | 17,722,334  | 52,331,535  | 16,926,616  | 58,811,444  |
| 합 계     | 250,613,438 | 732,500,605 | 214,029,478 | 633,883,633 |



(3) 당분기 및 전분기 중 연결기업의 고객과의 계약에서 생기는 수익은 다음과 같이 구분됩니다.

(단위 : 천원)

| 구 분                 | 당분기         |               | 전분기         |               |
|---------------------|-------------|---------------|-------------|---------------|
|                     | 3개월         | 누 적           | 3개월         | 누 적           |
| 총매출액                | 759,583,663 | 2,224,301,483 | 669,783,456 | 1,995,656,220 |
| 1. 고객과의 계약에서 생기는 수익 |             |               |             |               |
| 주요 제품/용역            |             |               |             |               |
| 일시불매출               | 98,111,345  | 308,484,543   | 92,307,998  | 294,989,023   |
| 기타매출                | 24,832,121  | 72,856,768    | 23,027,132  | 76,058,463    |
| 합 계                 | 122,943,466 | 381,341,311   | 115,335,130 | 371,047,486   |
| 지리적 시장              |             |               |             |               |
| 국내                  | 77,297,704  | 249,352,208   | 77,708,579  | 258,053,095   |
| 국외                  | 45,645,762  | 131,989,103   | 37,626,551  | 112,994,391   |
| 합 계                 | 122,943,466 | 381,341,311   | 115,335,130 | 371,047,486   |
| 수익인식시기              |             |               |             |               |
| 한 시점에 인식            | 97,537,736  | 319,619,348   | 95,423,431  | 304,859,305   |
| 기간에 걸쳐 인식           | 25,405,730  | 61,721,963    | 19,911,699  | 66,188,181    |
| 합 계                 | 122,943,466 | 381,341,311   | 115,335,130 | 371,047,486   |
| 2. 기타 원천으로부터의 수익    | 636,640,197 | 1,842,960,172 | 554,448,326 | 1,624,608,734 |

연결기업은 고객과의 계약에서 생기는 수취채권과 계약자산에 대해 당분기에 3,830,147천원(전분기: 5,043,210천원)의 손상차손을 인식하고 연결포괄손익계산서의 판매비와관리비에 표시하였습니다.

### 23. 금융리스

(1) 보고기간종료일 현재 금융리스의 리스총투자 및 최소리스료의 현재가치는 다음과 같습니다.

(단위 : 천원)

| 구 분         | 당분기말        |                | 전기말         |                |
|-------------|-------------|----------------|-------------|----------------|
|             | 리스총투자       | 최소리스료의<br>현재가치 | 리스총투자       | 최소리스료의<br>현재가치 |
| 1년 이내       | 177,287,670 | 165,703,861    | 115,640,491 | 109,641,825    |
| 1년 초과 5년 이내 | 464,501,563 | 409,207,178    | 327,196,706 | 287,481,759    |
| 5년 초과       | 33,362,645  | 29,481,579     | 11,150,697  | 8,075,901      |
| 합 계         | 675,151,878 | 604,392,618    | 453,987,894 | 405,199,485    |

(2) 보고기간종료일 현재 금융리스의 미실현이자수익 내역은 다음과 같습니다.

(단위 : 천원)

| 구 분      | 당분기말        | 전기말         |
|----------|-------------|-------------|
| 리스총투자    | 675,151,878 | 453,987,894 |
| 리스순투자    | 604,392,618 | 405,199,485 |
| 미실현 이자수익 | 70,759,260  | 48,788,409  |

## 24. 판매비와관리비

당분기와 전분기 중 판매비와관리비의 내역은 다음과 같습니다.

(단위 : 천원)

| 구 분            | 당분기         |               | 전분기         |             |
|----------------|-------------|---------------|-------------|-------------|
|                | 3개월         | 누 적           | 3개월         | 누 적         |
| 급여 및 상여(주석 11) | 78,226,238  | 226,218,261   | 72,294,297  | 214,936,291 |
| 퇴직급여           | 5,834,802   | 17,379,958    | 5,433,321   | 16,549,962  |
| 복리후생비          | 11,675,160  | 35,672,344    | 10,748,452  | 32,543,924  |
| 여비교통비          | 2,531,034   | 7,011,270     | 2,234,392   | 6,713,342   |
| 통신비            | 2,272,475   | 6,665,203     | 2,042,755   | 6,035,928   |
| 세금과공과          | 873,324     | 3,070,252     | 797,569     | 2,725,284   |
| 임차료            | 12,946,999  | 40,481,711    | 16,496,895  | 48,710,145  |
| 감가상각비          | 7,179,833   | 18,756,463    | 2,546,493   | 7,471,610   |
| 무형자산상각비        | 2,192,283   | 6,489,965     | 1,861,209   | 5,608,740   |
| 수선비            | 737,463     | 2,359,022     | 1,061,940   | 3,223,088   |
| 소모품비           | 6,186,553   | 18,496,732    | 4,712,556   | 14,956,969  |
| 광고선전비          | 10,459,183  | 34,945,257    | 10,746,222  | 34,536,993  |
| 판촉비            | 17,034,338  | 51,192,130    | 18,002,423  | 51,562,164  |
| 운반비            | 2,404,119   | 6,502,362     | 1,924,459   | 5,084,518   |
| 보험료            | 994,968     | 3,038,878     | 1,133,837   | 3,377,783   |
| 지급수수료          | 44,888,283  | 132,560,152   | 43,555,606  | 129,898,398 |
| 교육훈련비          | 2,614,605   | 7,459,304     | 3,044,946   | 7,909,857   |
| 경상개발비          | 2,133,174   | 4,060,856     | 1,481,458   | 5,010,517   |
| 판매수수료(주석11,18) | 123,671,722 | 373,655,075   | 106,257,051 | 310,696,572 |
| 주식보상비용         | 375,228     | 4,374,728     | 962,085     | (2,461,047) |
| 소비자보상비         | 809,586     | 1,944,733     | (2,815,578) | 4,313,704   |
| 매출채권손상차손       | 5,895,920   | 19,590,005    | 5,075,202   | 16,488,120  |
| 렌탈자산폐기손실       | 21,230,148  | 42,670,236    | 13,370,396  | 37,332,487  |
| 기타             | 5,543,845   | 13,552,136    | 2,429,546   | 7,552,913   |
| 합 계            | 368,711,283 | 1,078,147,033 | 325,397,532 | 970,778,262 |

## 25. 기타수익 및 기타비용

당분기와 전분기의 기타수익 및 기타비용의 내역은 다음과 같습니다.

(단위 : 천원)

| 구 분        | 당분기         |            | 전분기         |            |
|------------|-------------|------------|-------------|------------|
|            | 3개월         | 누 적        | 3개월         | 누 적        |
| 기타수익:      |             |            |             |            |
| 임대료수익      | 203,172     | 666,292    | 267,873     | 815,547    |
| 유형자산처분이익   | 18,009      | 22,903     | 84,094      | 125,570    |
| 매각예정자산처분이익 | -           | 15,717,903 | -           | -          |
| 외환차익       | 3,575,835   | 7,461,476  | 2,721,165   | 9,836,009  |
| 외화환산이익     | 9,451,168   | 20,880,234 | (3,526,344) | 5,594,271  |
| 잡이익        | 2,555,544   | 6,094,688  | 1,524,222   | 3,535,015  |
| 합 계        | 15,803,728  | 50,843,496 | 1,071,010   | 19,906,412 |
| 기타비용:      |             |            |             |            |
| 유형자산손상차손   | (6,119,643) | 2,806,435  | 2,968,136   | 13,497,401 |
| 유형자산처분손실   | 323,429     | 421,809    | 205,272     | 243,504    |
| 무형자산처분손실   | 64,575      | 132,665    | -           | -          |
| 기타채권손상차손   | 375,129     | 1,562,612  | 274,870     | 1,752,117  |
| 외환차손       | 2,073,151   | 6,020,345  | 1,036,328   | 4,419,332  |
| 외화환산손실     | 1,092,256   | 1,427,527  | 3,919,865   | 8,292,802  |
| 잡손실(주석18)  | 714,134     | 12,159,090 | 437,422     | 2,384,122  |
| 합 계        | (1,476,969) | 24,530,483 | 8,841,893   | 30,589,278 |

## 26. 금융수익 및 금융비용

당분기와 전분기의 금융수익 및 금융비용의 내역은 다음과 같습니다.

(단위 : 천원)

| 구 분                      | 당분기       |            | 전분기       |            |
|--------------------------|-----------|------------|-----------|------------|
|                          | 3개월       | 누 적        | 3개월       | 누 적        |
| 금융수익:                    |           |            |           |            |
| 이자수익                     | 344,859   | 1,043,019  | 349,057   | 925,064    |
| 배당금수익                    | -         | 6,715      | -         | 8,740      |
| 당기손익-공정가치측정<br>금융자산 평가이익 | 1,775     | 15,193     | -         | -          |
| 합 계                      | 346,634   | 1,064,927  | 349,057   | 933,804    |
| 금융비용:                    |           |            |           |            |
| 이자비용                     | 5,629,859 | 16,427,209 | 4,746,709 | 12,567,155 |
| 당기손익-공정가치측정<br>금융자산 평가손실 | -         | 3,614      | -         | -          |
| 합 계                      | 5,629,859 | 16,430,823 | 4,746,709 | 12,567,155 |

## 27. 법인세비용

법인세비용은 전체 회계연도에 대해서 예상되는 최선의 가중평균 연간유효법인세율의 추정에 기초하여 인식하였습니다. 당분기의 예상 평균연간유효법인세율은 26.30%(전분기: 24.02%)입니다.

## 28. 영업활동으로부터 창출된 현금흐름

(1) 당분기와 전분기 중 영업활동으로부터 창출된 현금흐름 중 비현금항목의 조정 내역은 다음과 같습니다.

(단위 : 천원)

| 구 분                    | 당분기          | 전분기          |
|------------------------|--------------|--------------|
| 퇴직급여                   | 20,357,031   | 18,957,886   |
| 주식보상비용(환입)             | 4,351,251    | (2,798,395)  |
| 감가상각비(투자부동산감가상각비 포함)   | 215,732,123  | 182,744,141  |
| 무형자산상각비                | 7,000,912    | 6,126,808    |
| 매출채권손상차손               | 19,590,005   | 16,488,120   |
| 기타채권손상차손               | 1,562,612    | 1,752,117    |
| 재고자산평가손실(재고자산평가충당금 환입) | 817,018      | (1,080,797)  |
| 렌탈자산폐기손실               | 42,670,236   | 37,332,487   |
| 외화환산손실                 | 1,427,527    | 8,292,802    |
| 유형자산처분손실               | 421,809      | 243,504      |
| 무형자산처분손실               | 132,665      | -            |
| 유형자산손상차손               | 2,806,435    | 13,497,401   |
| 유형자산처분이익               | (22,903)     | (125,570)    |
| 매각예정자산처분이익             | (15,717,903) | -            |
| 소비자보상비                 | -            | 4,962,471    |
| 외화환산이익                 | (20,880,234) | (5,594,271)  |
| 환불부채전입액                | 30,251,396   | 15,727,275   |
| 판매수수료(주석18)            | 15,367,869   | -            |
| 잡손실(주석18)              | 10,307,414   | -            |
| 이자수익(금융리스, 장기할부판매)     | (14,241,311) | (10,338,015) |
| 이자수익                   | (1,043,019)  | (925,064)    |
| 이자비용                   | 16,427,210   | 12,567,155   |
| 법인세비용                  | 111,656,162  | 88,544,637   |
| 기타                     | (15,832)     | (43,067)     |
| 합 계                    | 448,958,473  | 386,331,625  |

(2) 당분기와 전분기 중 영업활동으로부터 창출된 현금흐름 중 운전자본의 조정 내역은 다음과 같습니다.

(단위 : 천원)

| 구 분                   | 당분기           | 전분기           |
|-----------------------|---------------|---------------|
| 매출채권의 감소              | 25,843,170    | 25,741,456    |
| 금융리스채권의 증가            | (187,599,583) | (114,537,714) |
| 기타단기금융자산의 증가          | (964,888)     | (7,998,216)   |
| 기타유동자산의 증가(주석 2)      | (12,116,933)  | (15,576,457)  |
| 재고자산의 증가              | (8,288,259)   | (27,990,824)  |
| 장기매출채권의 감소            | 7,100,950     | 6,357,140     |
| 기타장기금융자산의 감소(증가)      | 375,300       | (1,341,300)   |
| 기타비유동자산의 감소(증가)(주석 2) | 6,510,379     | (17,425,430)  |
| 렌탈자산의 증가(주석2)         | (29,614,060)  | -             |
| 매입채무의 감소              | (17,032,767)  | (12,579,950)  |
| 기타단기금융부채의 감소          | (3,251,614)   | (18,341,137)  |
| 기타유동부채의 증가            | 10,656,473    | 9,755,831     |
| 기타장기금융부채의 감소          | (100)         | (37,681)      |
| 기타비유동부채의 증가(감소)       | 544,499       | (1,321,078)   |
| 퇴직금의 지급               | (6,683,807)   | (9,495,591)   |
| 사외적립자산의 감소            | 6,011,764     | 9,013,944     |
| 합 계                   | (208,509,476) | (175,777,007) |

## 29. 배당금

2018년 12월 31일로 종료하는 회계연도에 대한 주당 배당금 및 총 배당금은 각각 1,200원과 86,617백만원이며, 2019년 3월 29일 지배기업의 정기주주총회에서 처분 확정되어 당분기 중에 지급되었습니다. 한편, 연결기업은 지배기업의 2019년 4월 29일자 이사회 및 2019년 7월 29일자 이사회 결의에 따라 주당 배당금 800원의 분기배당을 확정하여 배당금총액 115,525백만원을 당분기 중에 지급하였습니다.

### 30. 특수관계자 거래

(1) 당분기말 현재 연결기업의 특수관계자 현황은 다음과 같습니다.

| 구 분                             | 특수관계자의 명칭   |
|---------------------------------|---|
| 연결기업에 유의적인 영향력을 행사하는 회사<br>(주1) | (주)웅진씽크빅<br>(주)웅진   |
| 기 타                             | (주)웅진북센<br>(주)오피엠에스<br>(주)웅진플레이도시<br>더블유피디제일차(유)<br>(주)태승엘피<br>(주)웅진투투럽<br>WOONGJIN, INC.(미국법인)<br>(주)웅진에버스카이<br>Woongjin EVERSKEY ELPTM, INC.<br>웅진에너지(주)<br>(주)렉스필드컨트리클럽<br>(주)웅진컴퍼스<br>(주)웅진릴리에뜨 |

(주1) 전기말 지배기업의 최대주주였던 코웨이홀딩스(주)는 (주)웅진씽크빅에게 보유주식 전량인 16,358,712주(22.17%)를 매도하는 계약을 체결하였고, 2019년 3월 22일 매매가 종결되었습니다. 이에 따라 지배기업의 최대주주는 코웨이홀딩스(주)에서 (주)웅진씽크빅으로 변경되었습니다.



(2) 매출 및 매입 등 거래

<당분기>

(단위 : 천원)

| 구 분                        | 회사명          | 매 출     | 기타수익    | 지급수수료     |
|----------------------------|--------------|---------|---------|-----------|
| 연결기업에 유의적인<br>영향력을 행사하는 회사 | (주)웅진씽크빅     | 94,891  | 41      | -         |
|                            | (주)웅진        | -       | -       | 6,439,477 |
| 기 타                        | (주)웅진북센      | 1,393   | 275,000 | 461,030   |
|                            | (주)웅진플레이도시   | 4,663   | -       | -         |
|                            | 웅진에너지(주)     | 5,627   | -       | -         |
|                            | (주)렉스필드컨트리클럽 | 6,438   | -       | 5,858     |
|                            | (주)웅진컴퍼스     | 607     | -       | -         |
|                            | (주)웅진릴리에뜨    | 928     | -       | -         |
| 합 계                        |              | 114,547 | 275,041 | 6,906,365 |

(3) 당분기 중 연결기업은 상기 거래 이외에 코웨이홀딩스(주)에 연차배당으로 19,630백만원, (주)웅진씽크빅에 분기배당으로 28,437백만원의 배당금지급을 처분 확정하여 당분기 중에 지급하였습니다. 또한, 연결기업은 (주)웅진의 렌탈사업부를 양수하여 44,462백만원을 지급하였습니다(주석 32).

(4) 채권·채무 잔액

<당분기말>

(단위 : 천원)

| 구 분                     | 회사명          | 채 권    |         | 채 무       |
|-------------------------|--------------|--------|---------|-----------|
|                         |              | 매출채권   | 미수금     | 기타채무      |
| 연결기업에 유의적인 영향력을 행사하는 회사 | (주)웅진씽크빅     | 33,475 | -       | -         |
|                         | (주)웅진        | -      | 11,579  | 3,467,434 |
| 기 타                     | (주)웅진북센      | 766    | 275,000 | 407,641   |
|                         | 웅진에너지(주)     | 3,095  | -       | -         |
|                         | (주)렉스필드컨트리클럽 | 2,641  | -       | -         |
| 합 계                     |              | 39,977 | 286,579 | 3,875,075 |

(5) 주요 경영진에 대한 보상

당분기와 전분기 중 주요경영진에 대한 보상을 위해 비용으로 반영한 금액은 다음과 같습니다.

(단위 : 천원)

| 구 분     | 당분기        | 전분기         |
|---------|------------|-------------|
| 단기종업원급여 | 6,509,992  | 5,267,416   |
| 퇴직급여    | 536,140    | 482,556     |
| 주식보상비용  | 4,351,251  | (2,798,395) |
| 합 계     | 11,397,383 | 2,951,577   |

### 31. 공정가치

(1) 보고기간종료일 현재 연결기업의 금융상품의 장부금액과 공정가치는 다음과 같습니다.  
(단위 : 천원)

| 구 분                  | 당분기말          |               | 전기말         |             |
|----------------------|---------------|---------------|-------------|-------------|
|                      | 장부금액          | 공정가치(주1)      | 장부금액        | 공정가치(주1)    |
| 금융자산                 |               |               |             |             |
| 현금및현금성자산             | 68,166,134    | 68,166,134    | 69,353,968  | 69,353,968  |
| 매출채권                 | 319,267,639   | 319,267,639   | 330,201,451 | 330,201,451 |
| 금융리스채권               | 594,811,972   | 594,811,972   | 400,248,563 | 400,248,563 |
| 기타금융자산               | 72,135,035    | 72,135,035    | 70,519,408  | 70,519,408  |
| 당기손익 - 공정가치측정 금융자산   | 1,229,778     | 1,229,778     | 1,218,198   | 1,218,198   |
| 기타포괄손익 - 공정가치측정 금융자산 | 365,431       | 365,431       | 365,431     | 365,431     |
| 합 계                  | 1,055,975,989 | 1,055,975,989 | 871,907,019 | 871,907,019 |
| 금융부채                 |               |               |             |             |
| 매입채무                 | 68,590,569    | 68,590,569    | 62,483,455  | 62,483,455  |
| 리스부채                 | 23,483,477    | 23,483,477    | -           | -           |
| 차입금                  | 871,206,000   | 871,206,000   | 741,633,000 | 741,633,000 |
| 기타금융부채               | 193,621,651   | 193,621,651   | 190,652,796 | 190,652,796 |
| 합 계                  | 1,156,901,697 | 1,156,901,697 | 994,769,251 | 994,769,251 |

(주1) 연결기업은 연결재무제표에 상각후원가로 인식되는 금융자산 및 금융부채의 장부금액은 공정가치와 유사하다고 판단하고 있습니다.

#### (2) 공정가치 서열체계

연결기업은 공정가치측정에 사용된 투입변수의 유의성을 반영하는 공정가치 서열체계에 따라 공정가치측정치를 분류하고 있으며, 공정가치 서열체계의 수준은 다음과 같습니다.

| 구 분  | 투입변수의 유의성                             |
|------|---------------------------------------|
| 수준 1 | 동일한 자산이나 부채에 대한 활성시장의 공시가격            |
| 수준 2 | 직접적으로 또는 간접적으로 관측가능한 자산이나 부채에 대한 투입변수 |
| 수준 3 | 관측가능한 시장자료에 기초하지 않은 자산이나 부채에 대한 투입변수  |

보고기간종료일 현재 공정가치로 측정되거나 공정가치가 공시되는 금융상품의 공정가치 서열체계는 다음과 같습니다.

<당분기말>

(단위 : 천원)

| 구 분                  | 수준 1    | 수준 2        | 수준 3        | 합 계         |
|----------------------|---------|-------------|-------------|-------------|
| 금융자산                 |         |             |             |             |
| 현금및현금성자산             | 280,663 | 67,885,471  | -           | 68,166,134  |
| 매출채권                 | -       | -           | 319,267,638 | 319,267,638 |
| 금융리스채권               | -       | -           | 594,811,972 | 594,811,972 |
| 단기대여금                | -       | -           | 80,836      | 80,836      |
| 미수금                  | -       | -           | 15,472,850  | 15,472,850  |
| 미수수익                 | -       | -           | 24,504      | 24,504      |
| 단기보증금                | -       | -           | 37,739,510  | 37,739,510  |
| 장기금융상품               | -       | 8,327,839   | -           | 8,327,839   |
| 장기미수금                | -       | -           | 841,300     | 841,300     |
| 장기보증금                | -       | -           | 9,648,196   | 9,648,196   |
| 당기손익 - 공정가치측정 금융자산   | -       | -           | 1,229,778   | 1,229,778   |
| 기타포괄손익 - 공정가치측정 금융자산 | -       | -           | 365,431     | 365,431     |
| 금융부채                 |         |             |             |             |
| 매입채무                 | -       | -           | 68,590,569  | 68,590,569  |
| 리스부채                 | -       | -           | 23,483,477  | 23,483,477  |
| 미지급금                 | -       | -           | 165,554,787 | 165,554,787 |
| 미지급비용                | -       | -           | 26,434,385  | 26,434,385  |
| 단기차입금                | -       | 861,087,000 | -           | 861,087,000 |
| 유동성장기차입금             | -       | 536,000     | -           | 536,000     |
| 장기미지급금               | -       | -           | 379,447     | 379,447     |
| 장기차입금                | -       | 9,583,000   | -           | 9,583,000   |
| 예수보증금                | -       | -           | 17,147      | 17,147      |
| 렌탈보증금                | -       | -           | 1,235,885   | 1,235,885   |

<전기말>

(단위 : 천원)

| 구 분                  | 수준 1    | 수준 2        | 수준 3        | 합 계         |
|----------------------|---------|-------------|-------------|-------------|
| 금융자산                 |         |             |             |             |
| 현금및현금성자산             | 223,869 | 69,130,099  | -           | 69,353,968  |
| 매출채권                 | -       | -           | 330,201,450 | 330,201,450 |
| 금융리스채권               | -       | -           | 400,248,563 | 400,248,563 |
| 단기대여금                | -       | -           | 46,371      | 46,371      |
| 미수금                  | -       | -           | 14,258,816  | 14,258,816  |
| 장기금융상품               | -       | 8,324,536   | -           | 8,324,536   |
| 장기미수금                | -       | -           | 1,216,600   | 1,216,600   |
| 장기보증금                | -       | -           | 46,673,085  | 46,673,085  |
| 당기손익 - 공정가치측정 금융자산   | -       | -           | 1,218,198   | 1,218,198   |
| 기타포괄손익 - 공정가치측정 금융자산 | -       | -           | 365,431     | 365,431     |
| 금융부채                 |         |             |             |             |
| 매입채무                 | -       | -           | 62,483,455  | 62,483,455  |
| 미지급금                 | -       | -           | 160,606,987 | 160,606,987 |
| 미지급비용                | -       | -           | 28,415,970  | 28,415,970  |
| 단기차입금                | -       | 731,112,000 | -           | 731,112,000 |
| 유동성장기차입금             | -       | 536,000     | -           | 536,000     |
| 장기미지급금               | -       | -           | 379,447     | 379,447     |
| 장기차입금                | -       | 9,985,000   | -           | 9,985,000   |
| 예수보증금                | -       | -           | 15,778      | 15,778      |
| 렌탈보증금                | -       | -           | 1,227,802   | 1,227,802   |
| 기타                   | -       | -           | 6,812       | 6,812       |

활성시장에서 거래되는 금융상품의 공정가치는 보고기간종료일 현재 고시되는 시장가격에 기초하여 산정됩니다. 거래소, 판매자, 중개인, 산업집단, 평가기관 또는 감독기관을 통해 공시가격이 용이하게 그리고 정기적으로 이용가능하고, 그러한 가격이 독립된 당사자 사이에서 정기적으로 발생한 실제 시장거래를 나타낸다면, 이를 활성시장으로 간주합니다. 연결기업이 보유하고 있는 금융자산의 공시되는 시장가격은 매입호가입니다. 이러한 상품들은 수준 1에 포함됩니다. 수준 1에 포함된 상품들은 대부분 단기매매 또는 매도가능으로 분류된 KOSPI 주가지수, KOSDAQ 주가지수에속한 상장된 지분상품으로 구성됩니다.

활성시장에서 거래되지 아니하는 금융상품(예: 장외파생상품)의 공정가치는 평가기법을 사용하여 결정하고 있습니다. 이러한 평가기법은 가능한 한 관측가능한 시장정보를 최대한 사용하고 기업특유정보를 최소한으로 사용합니다. 이때, 해당 상품의 공정가치 측정에 요구되는 모든 유의적인 투입변수가 관측가능하다면 해당 상품은 수준 2에 포함됩니다.

만약 하나 이상의 유의적인 투입변수가 관측가능한 시장정보에 기초한 것이 아니라면 해당 상품은 수준 3에 포함됩니다.

금융상품의 공정가치를 측정하는 데에 사용되는 평가기법에는 다음이 포함됩니다.

- 유사한 상품의 공시시장가격 또는 딜러가격
- 이자율스왑의 공정가치는 관측가능한 수익률곡선에 따른 미래 추정 현금흐름의 현재 가치로 계산
- 선물환의 공정가치는 보고기간말 현재의 선도환율을 사용하여 해당 금액을 현재 가치로 할인하여 측정
- 나머지 금융상품에 대해서는 현금흐름의 할인기법 등의 기타 기법 사용

공정가치로 측정되는 금융상품 중 공정가치 수준 3에 해당하는 금융상품의 공정가치변동내역은 없습니다.

### 32. 사업결합

연결기업은 2019년 5월 17일 이사회 결의를 통하여 (주)웅진의 렌탈사업부를 취득하였습니다. 취득일은 2019년 8월 1일이며, 해당 사업결합을 위한 이전대가는 44,462백만원입니다.

(1) 사업결합으로 인한 취득일 현재 자산과 부채의 공정가치

(단위 : 천원)

| 구 분           | 공정가치       |
|---------------|------------|
| 자산            |            |
| 매출채권          | 1,980,200  |
| 선급비용          | 8,750      |
| 금융리스채권        | 3,123,905  |
| 재고자산          | 1,195,277  |
| 장기보증금         | 1,228,880  |
| 유형자산          | 24,282,476 |
| 자산총계 (가)      | 31,819,488 |
| 부채            |            |
| 매입채무          | 58,392     |
| 미지급비용         | 37,942     |
| 선수금           | 1,173,834  |
| 예수금           | 13,000     |
| 예수부가가치세       | 183,310    |
| 반품충당부채        | 2,220,812  |
| 장기선수금         | 208,996    |
| 책임이행적립금       | 120,545    |
| 확정급여채무        | 790,936    |
| 부채총계 (나)      | 4,807,767  |
| 순자산공정가치 (가-나) | 27,011,721 |
| 영업권           | 17,450,279 |
| 총 이전대가        | 44,462,000 |

(2) 사업결합과 관련된 이전대가의 내역

(단위 : 천원)

| 구 분 | 공정가치       |
|-----|------------|
| 현금  | 44,462,000 |

(3) 사업결합과 관련된 현금흐름의 내역

(단위 : 천원)

| 구 분          | 공정가치       |
|--------------|------------|
| 이전대가(현금)     | 44,462,000 |
| 피취득자가 보유한 현금 | -          |
| 순현금유출액       | 44,462,000 |

한편, 상기의 사업결합과 관련하여 발생한 재무효과는 취득일로부터 1년 이내의 측정기간 동안 취득일 현재 존재하던 사실과 상황에 대하여 새롭게 입수한 정보에 따라조정될 수 있습니다.

33. 보고기간 후 사건

연결기업은 2019년 10월 28일자 지배기업 이사회 결의에 따라, 분기배당을 결정하였습니다. 배당금 예상지급일자는 2019년 11월 14일이며, 배당금총액은 57,775백만원입니다.

4. 재무제표

재무상태표

제 31 기 3분기말 2019.09.30 현재

제 30 기말 2018.12.31 현재

(단위 : 원)

|          | 제 31 기 3분기말       | 제 30 기말           |
|----------|-------------------|-------------------|
| 자산       |                   |                   |
| 유동자산     | 881,506,173,938   | 897,525,210,730   |
| 현금및현금성자산 | 25,405,603,923    | 40,120,551,699    |
| 매출채권     | 581,703,992,719   | 508,456,451,973   |
| 금융리스채권   | 137,451,064,205   | 98,532,099,073    |
| 기타단기금융자산 | 53,064,627,692    | 14,632,143,183    |
| 기타유동자산   | 25,422,344,543    | 173,349,029,005   |
| 재고자산     | 58,458,540,856    | 54,212,838,540    |
| 매각예정자산   | 0                 | 8,222,097,257     |
| 비유동자산    | 1,731,221,480,703 | 1,434,355,333,003 |
| 장기매출채권   | 20,275,299,525    | 28,401,949,423    |



|                       |                   |                   |
|-----------------------|-------------------|-------------------|
| 장기금융리스채권              | 325,163,283,643   | 243,142,574,195   |
| 기타장기금융자산              | 15,649,059,814    | 53,364,964,164    |
| 기타비유동자산               | 21,852,796,351    | 141,477,425,573   |
| 당기손익-공정가치측정금융<br>자산   | 5,300,000         | 5,300,000         |
| 기타포괄손익-공정가치측정<br>금융자산 | 337,541,734       | 337,541,734       |
| 종속기업투자                | 169,160,571,106   | 165,076,519,606   |
| 유형자산                  | 979,207,590,110   | 635,191,266,827   |
| 무형자산                  | 154,595,611,788   | 142,901,508,205   |
| 투자부동산                 | 24,121,269,560    | 24,456,283,276    |
| 이연법인세자산               | 20,853,157,072    |                   |
| 자산총계                  | 2,612,727,654,641 | 2,331,880,543,733 |
| 부채                    |                   |                   |
| 유동부채                  | 1,362,791,312,662 | 1,150,693,666,202 |
| 매입채무                  | 58,131,504,373    | 58,054,169,092    |
| 유동리스부채                | 8,103,687,797     |                   |
| 기타단기금융부채              | 156,639,033,134   | 162,367,748,346   |
| 기타유동부채                | 146,100,513,461   | 77,500,431,447    |
| 단기차입금                 | 860,000,000,000   | 730,000,000,000   |
| 당기법인세부채               | 58,389,006,376    | 73,247,259,989    |
| 총당부채 및 환불부채           | 75,427,567,521    | 49,524,057,328    |
| 비유동부채                 | 101,803,706,845   | 52,154,010,352    |
| 비유동리스부채               | 6,087,657,942     |                   |
| 기타장기금융부채              | 1,915,834,961     | 1,915,934,961     |
| 기타비유동부채               | 34,915,666,975    | 33,668,255,222    |
| 순확정급여부채               | 31,101,244,244    | 6,986,960,555     |
| 총당부채                  | 27,783,302,723    | 2,108,019,369     |
| 이연법인세부채               | 0                 | 7,474,840,245     |
| 부채총계                  | 1,464,595,019,507 | 1,202,847,676,554 |
| 자본                    |                   |                   |
| 납입자본                  | 40,662,398,000    | 40,662,398,000    |
| 주식발행초과금               | 97,773,449,148    | 97,773,449,148    |
| 이익잉여금                 | 1,020,698,407,621 | 998,995,251,032   |
| 기타자본항목                | (11,001,619,635)  | (8,398,231,001)   |
| 자본총계                  | 1,148,132,635,134 | 1,129,032,867,179 |
| 부채와 자본 총계             | 2,612,727,654,641 | 2,331,880,543,733 |

포괄손익계산서

제 31 기 3분기 2019.01.01 부터 2019.09.30 까지

제 30 기 3분기 2018.01.01 부터 2018.09.30 까지

(단위 : 원)

|                                  | 제 31 기 3분기      |                   | 제 30 기 3분기      |                   |
|----------------------------------|-----------------|-------------------|-----------------|-------------------|
|                                  | 3개월             | 누적                | 3개월             | 누적                |
| 매출액                              | 650,982,910,001 | 1,892,817,644,547 | 595,444,220,742 | 1,762,783,290,658 |
| 매출원가                             | 233,035,999,293 | 670,532,037,931   | 208,003,896,238 | 594,360,205,026   |
| 매출총이익                            | 417,946,910,708 | 1,222,285,606,616 | 387,440,324,504 | 1,168,423,085,632 |
| 판매비와관리비                          | 278,787,713,798 | 849,996,484,519   | 266,859,576,650 | 804,861,299,287   |
| 영업이익(손실)                         | 139,159,196,910 | 372,289,122,097   | 120,580,747,854 | 363,561,786,345   |
| 기타수익                             | 16,265,672,383  | 47,600,736,110    | 211,429,084     | 15,571,938,798    |
| 기타비용                             | 2,639,028,354   | 18,814,869,115    | 928,352,953     | 12,016,431,581    |
| 금융수익                             | 232,033,254     | 690,764,276       | 247,176,683     | 631,939,185       |
| 금융비용                             | 5,442,928,082   | 15,534,125,794    | 4,499,615,578   | 11,819,517,321    |
| 종속·관계기업투자<br>손익                  |                 |                   |                 |                   |
| 법인세비용차감전<br>순이익(손실)              | 147,574,946,111 | 386,231,627,574   | 115,611,385,090 | 355,929,715,426   |
| 법인세비용                            | 38,015,306,119  | 99,493,267,263    | 23,490,721,133  | 84,531,577,038    |
| 당기순이익(손실)                        | 109,559,639,992 | 286,738,360,311   | 92,120,663,957  | 271,398,138,388   |
| 기타포괄손익                           | 2,498,300,036   | (3,143,445,336)   | 3,957,863,213   | (3,674,941,564)   |
| 후속적으로 당기<br>손익으로 재분류되<br>지 않는 항목 |                 |                   |                 |                   |
| 순확정급여부<br>채의 재측정요소               | 2,498,300,036   | (3,143,445,336)   | 3,957,863,213   | (3,674,941,564)   |
| 당기총포괄손익(손<br>실)                  | 112,057,940,028 | 283,594,914,975   | 96,078,527,170  | 267,723,196,824   |
| 주당이익                             |                 |                   |                 |                   |
| 기본주당이익(손<br>실) (단위 : 원)          | 1,517           | 3,971             | 1,277           | 3,762             |
| 희석주당이익(손<br>실) (단위 : 원)          | 1,515           | 3,965             | 1,273           | 3,751             |

### 자본변동표

제 31 기 3분기 2019.01.01 부터 2019.09.30 까지

제 30 기 3분기 2018.01.01 부터 2018.09.30 까지

(단위 : 원)

|                           | 자본             |                |                   |                   |                   |
|---------------------------|----------------|----------------|-------------------|-------------------|-------------------|
|                           | 납입자본           | 주식발행초과금        | 이익잉여금             | 기타자본              | 자본 합계             |
| 2018.01.01 (기초자본(이전보고금액)) | 40,662,398,000 | 97,773,449,148 | 1,013,406,333,531 | (108,714,490,443) | 1,043,127,690,236 |
| 회계정책의 변경                  |                |                | (6,441,286,986)   | (670,629,700)     | (7,111,916,686)   |
| 기초자본(재작성금액)               | 40,662,398,000 | 97,773,449,148 | 1,006,965,046,545 | (109,385,120,143) | 1,036,015,773,550 |
| 총포괄이익                     |                |                |                   |                   |                   |
| 당기순이익(손실)                 |                |                | 271,398,138,388   |                   | 271,398,138,388   |
| 순확정급여부채의 재측정요소            |                |                | (3,674,941,564)   |                   | (3,674,941,564)   |
| 소유주와의 거래                  |                |                |                   |                   |                   |
| 연차배당 및 중간배당               |                |                | (173,142,108,000) |                   | (173,142,108,000) |
| 주식선택권                     |                |                |                   | (3,533,691,344)   | (3,533,691,344)   |
| 자기주식                      |                |                | (100,084,456,200) | 103,342,599,822   | 3,258,143,622     |
| 2018.09.30 (기말자본)         | 40,662,398,000 | 97,773,449,148 | 1,001,461,679,169 | (9,576,211,665)   | 1,130,321,314,652 |
| 2019.01.01 (기초자본(이전보고금액)) | 40,662,398,000 | 97,773,449,148 | 998,995,251,032   | (8,398,231,001)   | 1,129,032,867,179 |
| 회계정책의 변경                  |                |                | (59,749,620,386)  |                   | (59,749,620,386)  |
| 기초자본(재작성금액)               | 40,662,398,000 | 97,773,449,148 | 939,245,630,646   | (8,398,231,001)   | 1,069,283,246,793 |
| 총포괄이익                     |                |                |                   |                   |                   |
| 당기순이익(손실)                 |                |                | 286,738,360,311   |                   | 286,738,360,311   |
| 순확정급여부채의 재측정요소            |                |                | (3,143,445,336)   |                   | (3,143,445,336)   |
| 소유주와의 거래                  |                |                |                   |                   |                   |
| 연차배당 및 중간배당               |                |                | (202,142,138,000) |                   | (202,142,138,000) |
| 주식선택권                     |                |                |                   | (5,040,650,144)   | (5,040,650,144)   |
| 자기주식                      |                |                |                   | 2,437,261,510     | 2,437,261,510     |
| 2019.09.30 (기말자본)         | 40,662,398,000 | 97,773,449,148 | 1,020,698,407,621 | (11,001,619,635)  | 1,148,132,635,134 |

### 현금흐름표

제 31 기 3분기 2019.01.01 부터 2019.09.30 까지

제 30 기 3분기 2018.01.01 부터 2018.09.30 까지

(단위 : 원)

|           | 제 31 기 3분기      | 제 30 기 3분기      |
|-----------|-----------------|-----------------|
| 영업활동현금흐름  | 322,558,238,922 | 314,381,025,528 |
| 당기순이익(손실) | 286,738,360,311 | 271,398,138,388 |
| 조정        | 354,329,002,245 | 311,010,173,425 |

|                         |                   |                   |
|-------------------------|-------------------|-------------------|
| 영업활동으로인한자산·부채의변동        | (196,628,260,962) | (163,371,025,234) |
| 법인세 납부                  | (121,880,862,672) | (104,656,261,051) |
| 투자활동현금흐름                | (245,868,091,738) | (224,332,926,646) |
| 기타단기금융자산의 증가            | (4,706,943,200)   | 0                 |
| 기타단기금융자산의 감소            | 5,481,061,400     | 1,607,100,000     |
| 기타장기금융자산의 증가            | (332,431,200)     | (2,602,715,600)   |
| 기타장기금융자산의 감소            | 10,339,400        | 2,896,324,060     |
| 종속기업투자주식의 취득            | (4,084,051,500)   | 0                 |
| 유형자산의 취득                | (228,635,528,511) | (231,891,979,528) |
| 유형자산의 처분                | 7,692,445,676     | 9,193,481,723     |
| 무형자산의 취득                | (1,925,632,288)   | (4,167,076,486)   |
| 무형자산의 처분                | 614,545,455       |                   |
| 매각예정자산의 처분              | 23,940,000,000    |                   |
| 사업결합으로 인한 지출            | (44,462,000,000)  |                   |
| 이자수취                    | 540,103,030       | 631,939,185       |
| 재무활동현금흐름                | (91,414,785,664)  | (122,234,205,321) |
| 단기차입금의 순증가              | 130,000,000,000   | 60,000,000,000    |
| 리스부채의 상환                | (6,205,972,935)   |                   |
| 주식선택권행사                 | 2,176,571,800     | 2,727,420,000     |
| 배당금지급                   | (202,142,138,000) | (173,142,108,000) |
| 이자 지급                   | (15,243,246,529)  | (11,819,517,321)  |
| 현금및현금성자산의 증가(감소)        | (14,724,638,480)  | (32,186,106,439)  |
| 기초현금및현금성자산              | 40,120,551,699    | 76,964,752,778    |
| 현금및현금성자산에 대한 환율<br>변동효과 | 9,690,704         | (35,914,214)      |
| 기말현금및현금성자산              | 25,405,603,923    | 44,742,732,125    |

## 5. 재무제표 주석

제31기 3분기 2019년 1월 1일부터 2019년 9월 30일까지

제30기 3분기 2018년 1월 1일부터 2018년 9월 30일까지

웅진코웨이주식회사(구, 코웨이주식회사)

### 1. 일반 사항

웅진코웨이주식회사(구, 코웨이주식회사, 이하 "당사"라 함)는 1989년 대한민국에서 설립되

어 2001년 대한민국의 한국거래소에 상장하였으며, 정수기 및 가정용기기, 정수 및 폐기물 처리설비 등의 제조, 판매를 주된 영업으로 하고 있습니다. 2019년 3월 26일자로 상호를 코웨이주식회사에서 웅진코웨이주식회사로 변경하였습니다.

당사의 본점 소재지는 충청남도 공주시이며, 당분기말 현재 당사의 최대주주는 (주)웅진씽크빅(지분율 : 25.08%)입니다.

## 2. 중요한 회계정책 및 재무제표 작성기준

### 2.1 재무제표 작성기준

당사의 재무제표는 '주식회사등의 외부감사에 관한 법률'에 따라 제정된 한국채택국제회계기준 기업회계기준서 제1034호에 따라 작성되었습니다.

중간재무제표는 연차재무제표에 기재할 것으로 요구되는 모든 정보 및 주석사항을 포함하고 있지 아니하므로, 2018년 12월 31일로 종료되는 회계기간에 대한 연차재무제표의 정보도 함께 참고하여야 합니다.

### 2.2 제·개정된 기준서의 적용

중간재무제표를 작성하기 위하여 채택한 중요한 회계정책은 다음의 2019년 1월 1일부터 적용되는 기준서 및 해석서를 제외하고는 2018년 12월 31일로 종료되는 회계기간에 대한 연차재무제표 작성시 채택한 회계정책과 동일합니다.

제·개정된 기준서 및 해석서의 내용 및 동 기준서 및 해석서의 적용으로 인한 재무제표의 영향은 다음과 같습니다.

(1) 기업회계기준서 제1116호 '리스'

기업회계기준서 제1116호 '리스'는 기준서 제1017호 '리스', 해석서 제2104호 '약정에 리스가 포함되어 있는지의 결정', 해석서 제2015호 '운용리스: 인센티브', 해석서 제2027호 '법적 형식상의 리스를 포함하는 거래의 실질에 대한 평가'를 대체합니다. 이 기준서는 리스의 인식, 측정, 표시, 공시 원칙을 제시하며, 리스이용자가 대부분의 리스에 대하여 자산과 부채를 인식하는 단일모형에 따라 회계처리 하도록 요구합니다.

당사는 2019년 1월 1일을 최초적용일로 하여 누적효과 일괄조정법을 사용하여 기업회계기준서 제1116호를 적용하였습니다. 누적효과 일괄조정법에 따르면 최초 적용일에 이 기준서의 최초 적용 누적효과를 소급 적용합니다. 당사는 최초 적용일에 기업회계기준서 제1017호 및 해석서 제2104호에 따라 최초 적용일 이전에 이미 리스로 식별된 계약에 대하여만 이 기준서를 적용하는 실무적 간편법을 적용하기로 하였습니다. 또한 당사는 리스개시일에 리스기간이 12개월 이하이고 매수선택권이 존재하지 않는 리스('단기리스')와 리스계약의 기초자산이 소액인 리스('소액자산')에 대하여는 인식 면제를 적용하기로 선택하였습니다.

기업회계기준서 제1116호 최초 적용에 따라 2019년 1월 1일 재무상태표에 미치는 영향은 다음과 같습니다.

(단위 : 천원)

| 구 분                      | 증 가 (감 소)     |
|--------------------------|---------------|
| <b>자산</b>                |               |
| 유형자산(사용권자산, 렌탈자산)        | 267,306,311   |
| 기타단기금융자산                 | (141,008)     |
| 기타장기금융자산                 | (164,461)     |
| 기타유동자산                   | (149,484,660) |
| 기타비유동자산                  | (118,960,124) |
| <b>총자산</b>               | (1,443,942)   |
| <b>부채</b>                |               |
| 총당부채(유동)                 | 1,070,094     |
| 기타유동부채                   | 65,657,402    |
| 리스부채(유동)                 | 5,870,207     |
| 리스부채(비유동)                | 5,720,230     |
| 이연법인세부채                  | (20,012,254)  |
| <b>총부채</b>               | 58,305,679    |
| <b>조정사항이 자본에 미치는 영향:</b> |               |
| 이익잉여금                    | (59,749,620)  |
| <b>총자본</b>               | (59,749,620)  |

## 1) 리스이용자

### ① 기업회계기준서 제1116호 최초 채택 효과

당사는 건물 및 기계장치, 차량운반구 및 기타 장비에 대한 리스계약을 체결하고 있습니다. 기준서 제1116호를 채택하기 전에 당사는 당사가 리스이용자인 각 리스에 대해 리스약정일을 기준으로 금융리스 또는 운용리스로 분류하였습니다. 리스자산의 소유에 따른 위험과 보상의 대부분이 당사에 이전되는 리스는 금융리스로 분류되었으며 그 외의 리스는 운용리스로 분류되었습니다. 금융리스의 경우 리스약정일에 측정된 최소리스료의 현재가치와 리스자산의 공정가치 중 작은 금액을 리스기간개시일에 금융리스자산과 금융리스부채로 각각 인식하였습니다. 매기 지급되는 최소리스료는 금융원가와 리스부채의 상환액으로 구분하였습니다. 운용리스에서 리스료는 리스기간에 걸쳐 정액기준으로 포괄손익계산서에 비용으로 인식하였습니다. 선급되었거나 미지급된 리스료는 선급금 또는 기타 미지급금으로 각각 인식하였습니다. 당사는 기업회계기준서 제1116호를 적용함에 따라 단기리스와 소액자산리스를 제외한 당사가 리스이용자인 모든 리스에 대해 단일의 인식 및 측정 방법을 적용합니다. 동 기준서는 당사가 적용한 구체적인 경과규정 요구사항 및 실무적 간편법에 대한 지침을 제공합니다.

· 종전에 금융리스로 분류한 리스

종전에 금융리스로 분류하였던 리스에 대해 최초 적용일 현재 사용권자산 및 리스부채의 장부금액은 해당일 직전에 기업회계기준서 제1017호를 적용하여 측정된 리스자산 및 리스부채의 장부금액입니다. 당사는 그 리스에 대하여 최초 적용일부터 이 기준서를 적용하여 회계 처리합니다.

· 종전에 운용리스로 분류한 리스

당사는 종전에 운용리스로 분류하였던 리스에 대해 단기리스와 소액자산리스를 제외하고 사용권자산과 리스부채를 인식하였습니다. 대부분의 리스에 대한 사용권자산은 최초 적용일 현재 리스이용자의 증분차입이자율로 할인한 것을 제외하고는 리스개시일부터 이 기준서를 적용해 온 것처럼 측정한 장부금액으로 인식되었습니다. 일부 리스의 경우 사용권자산은 리스부채와 동일한 금액으로 인식하고 최초 적용일 직전에 재무상태표에 인식된 리스와 관련하여 선급하거나 발생한 리스로 금액을 조정하였습니다. 리스부채는 최초 적용일 현재 증분차입이자율로 할인한 나머지 리스로의 현재가치로 측정되었습니다.

당사가 적용한 실무적 간편법은 다음과 같습니다.

- 특성이 상당히 비슷한 리스 포트폴리오에 단일 할인율을 적용
- 최초적용일부터 12개월 이내에 리스기간에 종료되는 리스에 대해 단기리스 인식면제를 적용
- 최초적용일의 사용권자산 측정에서 리스개설직접원가를 제외
- 연장 또는 종료 선택권을 포함하는 리스계약의 리스기간을 산정하는 경우 사후판단을 사용

2018년 12월 31일 현재 :

- 사용권자산 12,966백만원이 추가로 인식되었으며 유형자산에 포함되어 있습니다.
- 리스부채는 11,590백만원이 인식되어 재무제표에 별도로 표시되었으며, 기타금융 자산 306백만원이 감소하고 충당부채 1,070백만원이 증가하였습니다.



2019년 1월 1일의 리스부채와 2018년 12월 31일 현재 운용리스약정의 조정내역은 다음과 같습니다.

(단위 : 천원)

| 구 분                       | 금 액               |
|---------------------------|-------------------|
| 2018년 12월 31일의 운용리스 약정    | 33,407,363        |
| 2019년 1월 1일의 가중평균 증분차입이자율 | 2.02%             |
| 2019년 1월 1일의 운용리스 약정 할인금액 | 32,731,569        |
| <b>감 소:</b>               |                   |
| 단기리스와 관련된 약정              | 17,899,790        |
| 소액자산리스와 관련된 약정            | 3,241,342         |
| <b>2019년 1월 1일의 리스부채</b>  | <b>11,590,437</b> |

## ② 새로운 회계정책의 요약

당사가 최초 적용일부터 기업회계기준서 제1116호를 채택하면서 적용하는 새로운 회계정책은 다음과 같습니다.

### · 사용권자산

당사는 리스개시일(즉, 기초자산을 사용할 수 있는 날)에 사용권자산을 인식합니다. 사용권 자산은 원가로 측정하고 감가상각누계액과 손상차손누계액을 차감한 금액으로 측정하며, 리스부채의 재측정이 발생하는 경우 조정합니다. 사용권자산의 원가에는 리스부채 인식금액, 리스개설직접원가 발생액이 포함되며, 리스개시일이나 그 전에 지급한 리스선금금이나 인센티브는 가감합니다. 당사가 리스기간 종료시점에 리스자산에 대한 소유권을 얻을 것이라고 합리적으로 예측되지 않는다면, 사용권자산은 추정내용연수와 리스기간 중 더 짧은 기간에 걸쳐 정액 기준으로 감가상각합니다. 당사는 사용권자산에 대한 손상 검토를 수행합니다.

- 리스부채

당사는 리스개시일에 그날 현재 지급하지 않은 리스료의 현재가치로 리스부채를 측정합니다. 리스료에는 받을 리스 인센티브를 제외한 고정리스료(실질적인 고정리스료를 포함), 지수나 요율에 따라 달라지는 변동리스료와 잔존가치 보증에 따라 당사가 지급할 것으로 예상되는 금액이 포함됩니다. 또한 당사는 매수선택권을 행사할 것이 상당히 확실한 경우에 그 매수선택권의 행사가격과 리스기간이 당사의 종료선택권 행사를 반영하는 경우에 그 리스를 종료하기 위하여 부담하는 금액을 리스료에 포함합니다. 지수나 요율에 따라 달라지지 않는 변동리스료는 리스료를 지급하는 사건이 발생한 기간의 비용으로 인식합니다.

당사는 리스료의 현재가치를 계산할 때, 리스의 내재이자율을 쉽게 산정할 수 없는 경우에는 리스개시일의 증분차입이자율을 사용합니다. 당사는 리스개시일후에 리스부채에 대한 이자를 반영하여 리스부채의 장부금액을 증액하고, 지급한 리스료를 반영하여 리스부채의 장부금액을 감액합니다. 또한 당사는 리스의 변경을 반영하거나 실질적인 고정리스료의 변경을 반영하거나 리스기간의 변경 또는 기초자산 매수선택권 평가의 변경이 있는 경우 이 변경을 반영하여 리스부채를 재측정 합니다.

- 단기리스 및 소액자산리스

당사는 기계장치 및 장비의 단기리스(예, 리스 기간이 리스개시일로부터 12개월 이하이고 매수선택권이 없는 리스)에 대해 인식면제를 적용합니다. 또한, 가치가 낮은 사무용 장비(예, US\$ 5,000이하인 리스)에 대해 소액자산리스로 인식면제를 적용합니다. 단기리스와 소액자산리스에 대한 리스료는 리스기간에 걸쳐 정액기준으로 비용을 인식합니다.

- 연장선택권이 있는 계약에서 계약기간을 결정할 때 중요한 판단

당사는 리스의 해지불능기간에 리스 연장선택권을 행사할 것이 상당히 확실한 경우에 그 선택권의 대상 기간과 리스 종료선택권을 행사하지 않을 것이 상당히 확실한 경우에 그 선택권의 대상 기간을 포함하여 리스기간을 산정합니다.

③ 재무상태표와 포괄손익계산서에 인식한 금액

당사의 사용권자산 및 리스부채의 장부금액과, 보고기간 중 변동 금액은 다음과 같습니다.  
(단위 : 천원)

| 구 분  | 사용권자산        |           |          |             | 리스부채        |
|------|--------------|-----------|----------|-------------|-------------|
|      | 건물 및<br>기계장치 | 차량운반구     | 기타장비     | 합 계         |             |
| 당기초  | 12,497,449   | 407,454   | 61,097   | 12,966,000  | 11,590,437  |
| 증가   | 8,848,262    | 543,730   | -        | 9,391,992   | 8,667,943   |
| 감가상각 | (6,539,304)  | (215,476) | (19,215) | (6,773,995) | -           |
| 감소   | (91,087)     | (49,462)  | -        | (140,549)   | (126,190)   |
| 이자비용 | -            | -         | -        | -           | 265,129     |
| 지급   | -            | -         | -        | -           | (6,205,973) |
| 당분기말 | 14,715,320   | 686,246   | 41,882   | 15,443,448  | 14,191,346  |

당사는 당분기 중 단기리스에 따른 리스료 23,453,469천원, 소액자산리스에 따른 리스료 1,603,206천원을 인식하였습니다. 그리고 당분기 중 리스의 총 현금 유출은 29,649,545천원입니다.

2) 리스제공자

당사는 정수기, 비데 등을 고객에게 렌탈하고 있습니다. 당사는 기업회계기준서 제 1017호에서와 유사한 원칙을 사용하여 리스를 운용리스 또는 금융리스로 분류할 것입니다.

다만 하나의 리스요소와, 하나 이상의 추가 리스요소나 비리스요소를 포함하는 렌탈계약의 경우 기존의 기업회계기준서 제1017호를 적용할 때 이를 하나의 리스요소로 회계처리하였으나 기업회계기준서 제1116호를 적용함에 따라 당사가 리스제공자인 경우에는 리스요소와 비리스요소를 분리하여 기업회계기준서 제1115호에 따라 계약대가를 배분합니다. 이러한 회계정책의 변경으로 당사는 최초 적용일인 2019년 1월 1일 현재 65,657백만원을 선수금으로 인식하였습니다.

또한, 기존의 기업회계기준서 제1017호 적용 시 렌탈계약 체결을 위하여 판매인 등에게 지급하는 수수료 중 리스를 체결하지 않았더라면 부담하지 않았을 리스계약 체결의 증분원가에 대해서 선급비용으로 분류하였으나, 기업회계기준서 제1116호를 적용함에 따라 해당 증분원가가 리스개설직접원가의 정의를 충족하여 렌탈자산으로 계정 재분류하고 리스기간에 걸쳐 비용으로 인식합니다. 이러한 정책의 변경으로 당사는 최초 적용일인 2019년 1월 1일에 선급비용 141,202백만원 및 장기선급비용 113,138백만원을 렌탈자산으로 재분류 하였습니다.

당사는 판매인 등에게 지급하는 판매수수료를 영업활동 현금흐름으로 표시하고 있습니다.

한편, 기존의 기업회계기준서 제1017호 적용 시 자산으로 인식하였던 렌탈계약 체결을 위하여 지급하는 수수료 중 리스를 체결하지 않았더라면 부담하지 않았을 리스계약 체결의 증분원가 성격이 아닌 항목들에 대하여 기업회계기준서 제1116호를 적용함에 따라 계약 체결 시 당기 비용으로 인식합니다. 이러한 회계정책의 변경으로 당사는 최초 적용일인 2019년 1월 1일 현재 14,104백만원의 선급비용을 제거하였습니다.

자산과 부채의 변동에 따른 법인세 효과로 이연법인세부채는 20,012백만원이 감소 하였고, 이러한 조정의 순효과로 인해 이익잉여금 59,750백만원이 감소되었습니다.

2019년 9월 30일의 재무상태표는 종전의 회계처리기준과 비교해서 273,947백만원의 렌탈 자산의 증가, 288,051백만원의 선급비용의 감소, 68,811백만원의 선수금의 증가 및 20,825백만원의 이연법인세부채의 감소이며, 그 결과 62,091백만원의 이익잉여금 감소 효과가 반영되었습니다. 2019년 9개월의 포괄손익계산서 또한 고객과의 계약에서 생기는 수익 2,341백만원이 종전의 회계처리기준과 비교해서 감소하였습니다.

(2) 기업회계기준해석서 제2123호 '법인세 처리의 불확실성' (제정)

이 해석서는 법인세 처리에 불확실성이 있을 때 기준서 제1012호의 인식 및 측정 요구사항을 어떻게 적용할지를 다룹니다. 그러나 이 해석서는 기준서 제1012호의 적용범위가 아닌 세금 또는 부담금에 적용되지 않으며 불확실한 법인세 처리와 관련되는 이자와 벌과금에 관련된 요구사항을 다루지 않습니다.

이 해석서는 다음을 구체적으로 다루고 있습니다.

- 기업이 불확실한 법인세 처리를 개별적으로 고려할지
- 기업이 과세소득(세무상결손금), 세무기준액, 미사용 세무상결손금, 미사용 세액공제, 세율을 어떻게 산정할지
- 기업이 사실 및 상황의 변화를 어떻게 고려할지

당사는 불확실한 법인세 처리 각각을 개별적으로 고려할지 아니면 하나 이상의 다른 불확실한 법인세 처리와 함께 고려할지를 판단합니다. 접근법 중 불확실성의 해소를 더 잘 예측하는 접근법을 사용합니다. 동 해석서는 당사의 재무제표에 영향을 미치지 않습니다.

(3) 기업회계기준서 제1109호 '금융상품' (개정) - 부의 보상을 수반하는 중도상환특성

기업회계기준서 제1109호에서, 계약상 현금흐름이 원리금 지급만으로 구성되어 있고(SPPI 요건) 분류에 적절한 사업모형에서 보유되는 채무상품은 상각후원가 또는 기타포괄손익-공정가치로 측정될 수 있습니다. 기업회계기준서 제1109호의 개정은 계약의 조기 청산을 발생시키는 사건이나 상황과 무관하고, 당사자가 계약의 조기 청산에 대한 합리적인 보상을 하거나 받는지와 관계없이 SPPI 조건을 충족하는 금융자산을 명확히 하고 있습니다. 이 개정사항이 당사의 재무상태표에 미치는 영향은 없습니다.

(4) 기업회계기준서 제1019호 '종업원급여' (개정) - 확정급여제도의 개정, 축소, 정산  
개정사항은 보고기간 중 제도의 개정, 축소, 정산이 일어났을 때의 회계처리를 다루고 있습니다. 동 개정사항은 당사가 보고기간 중 확정급여 제도의 개정, 정산, 축소, 정산이 발생한 경우 제도의 변경 이후 잔여기간에 대한 당기근무원가는 순확정급여부채(자산)를 재측정하기 위해 사용된 보험수리적 가정을 사용하여 결정하여야 함을 명확히 하고 있습니다. 또한, 순확정급여부채(자산)를 재측정하는 경우 제도의 개정, 축소, 정산 후 잔여 연차보고기간에 대한 순이자재 측정하는 순확정급여부채(자산) 금액과 이를 재측정하기 위해 사용된 할인율을 사용하여야 합니다.

당사는 보고기간 중 확정급여제도에 대한 개정, 축소 또는 정산이 없으므로 동 개정사항이 재무제표에 미치는 영향은 없습니다.

(5) 기업회계기준서 제1028호 '관계기업과 공동기업에 대한 투자' (개정) - 관계기업과 공동기업에 대한 장기투자지분

개정사항은 기업이 관계기업이나 공동기업에 대해 지분법을 적용하지 않는 금융상품에 기업회계기준서 제1109호를 적용하여야 하며 이러한 금융상품에는 실질적으로 기업의 관계기업이나 공동기업에 대한 순투자의 일부를 구성하는 장기투자지분이 포함된다는 점을 명확히 하고 있습니다. 이는 기업회계기준서 제1109호에서의 기대신용손실모형이 그러한 장기투자지분에 적용되는 것을 의미합니다. 동 개정사항은 또한 기업회계기준서 제1109호를 적용하면서 기업은 기업회계기준서 제1028호 관계기업과 공동기업에 대한 투자의 적용으로 인해 발생하는 장기투자지분의 장부금액 조정사항인 관계기업 또는 공동기업의 손실이나 순투자에 대한 손상차손을 고려하지 않는다는 점을 명확히 하였습니다. 당사는 관계기업과 공동기업에 대한 장기투자지분이 없으므로 동 개정사항이 재무제표에 미치는 영향은 없습니다.

## (6) 2015 - 2017 연차개선

### 기업회계기준서 제1103호 '사업결합' (개정)

이 개정은 공동약정의 한 당사자가 공동영업과 관련된 자산에 대한 권리와 부채에 대한 의무를 보유하다가 해당 공동영업(사업의 정의 충족)에 대한 지배력을 획득할 경우 해당 거래는 단계적으로 이루어지는 사업결합에 대한 요구사항을 적용하여야 하며, 이 때 취득자는 공동영업에 대하여 이전에 보유하고 있던 지분 전부를 재측정하여야 한다는 것을 명확히 하고 있습니다. 동 개정사항은 2019년 1월 1일 이후 최초로 시작되는 회계연도 이후에 취득일이 속하는 사업결합부터 적용하되 조기 적용할 수도 있으며, 조기 적용하는 경우에는 그 사실을 공시하여야 합니다. 당사는 공동영업에 대한 지배력을 획득한 거래가 없으므로 동 개정사항이 당사의 재무제표에 미치는 영향이 없습니다.

### 기업회계기준서 제1111호 '공동약정' (개정)

공동영업에 참여는 하지만 공동지배력을 보유하지 않은 공동영업 당사자가 그 공동영업(활동이 기업회계기준서 제1103호에서 정의하는 사업에 해당)에 대한 공동지배력을 획득할 수 있습니다. 이 개정은 이러한 경우 그 공동영업에 대해 이전에 보유하고 있던 지분은 재측정하지 않는다는 점을 명확히 하고 있습니다. 동 개정사항은 2019년 1월 1일 이후 최초로 시작되는 회계연도 이후에 공동지배력을 획득하는 거래부터 적용하되 조기 적용할 수도 있으며, 조기 적용하는 경우에는 그 사실을 공시하여야 합니다. 당사는 공동지배력을 획득한 거래가 없으므로 동 개정사항이 재무제표에 미치는 영향이 없습니다.

기업회계기준서 제1012호 '법인세' (개정)

이 개정은 배당의 법인세효과는 소유주에 대한 분배보다는 분배가능한 이익을 창출하는 과거의 거래나 사건에 보다 직접적으로 연관된다는 것을 명확히 합니다. 따라서기업은 과거의 거래나 사건과 관련하여 원래 인식하였던 항목에 따라 배당의 법인세효과를 당기손익, 기타 포괄손익 또는 자본으로 인식합니다. 동 개정사항은 2019년 1월 1일 이후 최초로 시작되는 회계연도부터 적용하되 조기 적용할 수 있습니다. 이 개정 내용을 최초로 적용하는 경우, 가장 이른 비교기간 이후에 인식된 배당의 법인세효과에 이 개정 내용을 적용합니다. 당사의 현행 회계처리는 개정 내용과 차이가 없으므로 재무제표에 미치는 영향은 없습니다.

기업회계기준서 제1023호 '차입원가' (개정)

이 개정은 기업이 적격자산을 후속적으로 의도된 용도로 사용하거나 판매할 준비가 되었을 때, 그 적격자산을 취득하기 위한 모든 차입금이 일반적인 목적으로 차입한 자금에 포함되는 것을 명확히 합니다. 기업은 처음 이 개정 내용을 적용하는 회계연도 이후에 생기는 차입원가에 적용합니다. 이 개정 내용은 2019년 1월 1일 이후 처음시작되는 회계연도부터 적용하되 조기 적용할 수 있습니다. 당사의 현행 회계처리는 개정 내용과 차이가 없으므로, 재무제표에 미치는 영향은 없습니다.



### 3. 금융상품

#### (1) 금융상품 범주별 분류

보고기간종료일 현재 당사의 금융상품 범주별 분류내역은 다음과 같습니다.

<당분기말>

(단위 : 천원)

| 구 분                 | 상각후원가로 측정하는 금융자산 | 당기손익-공정가치 측정 금융자산 | 기타포괄손익-공정가치 측정 금융자산 | 상각후원가 측정 금융부채 | 합 계           |
|---------------------|------------------|-------------------|---------------------|---------------|---------------|
| 자산                  |                  |                   |                     |               |               |
| <유동>                |                  |                   |                     |               |               |
| 현금및현금성자산            | 25,405,604       | -                 | -                   | -             | 25,405,604    |
| 매출채권                | 581,703,993      | -                 | -                   | -             | 581,703,993   |
| 금융리스채권              | 137,451,064      | -                 | -                   | -             | 137,451,064   |
| 기타단기금융자산            | 53,064,627       | -                 | -                   | -             | 53,064,627    |
| <비유동>               |                  |                   |                     |               |               |
| 장기매출채권              | 20,275,300       | -                 | -                   | -             | 20,275,300    |
| 장기금융리스채권            | 325,163,284      | -                 | -                   | -             | 325,163,284   |
| 기타장기금융자산            | 15,649,060       | -                 | -                   | -             | 15,649,060    |
| 당기손익-공정가치 측정 금융자산   | -                | 5,300             | -                   | -             | 5,300         |
| 기타포괄손익-공정가치 측정 금융자산 | -                | -                 | 337,542             | -             | 337,542       |
| 합 계                 | 1,158,712,932    | 5,300             | 337,542             | -             | 1,159,055,774 |
| 부채                  |                  |                   |                     |               |               |
| <유동>                |                  |                   |                     |               |               |
| 매입채무                | -                | -                 | -                   | 58,131,504    | 58,131,504    |
| 리스부채                | -                | -                 | -                   | 8,103,688     | 8,103,688     |
| 기타단기금융부채            | -                | -                 | -                   | 156,639,033   | 156,639,033   |
| 단기차입금               | -                | -                 | -                   | 860,000,000   | 860,000,000   |
| <비유동>               |                  |                   |                     |               |               |
| 리스부채                | -                | -                 | -                   | 6,087,658     | 6,087,658     |
| 기타장기금융부채            | -                | -                 | -                   | 1,915,835     | 1,915,835     |
| 합 계                 | -                | -                 | -                   | 1,090,877,718 | 1,090,877,718 |

<전기말>

(단위 : 천원)

| 구 분                     | 상각후원가로<br>측정하는 금융자산 | 당기손익-공정가치<br>측정 금융자산 | 기타포괄손익-공정<br>가치측정 금융자산 | 상각후원가로<br>측정하는 금융부채 | 합 계         |
|-------------------------|---------------------|----------------------|------------------------|---------------------|-------------|
| 자산                      |                     |                      |                        |                     |             |
| <유동>                    |                     |                      |                        |                     |             |
| 현금및현금성자산                | 40,120,552          | -                    | -                      | -                   | 40,120,552  |
| 매출채권                    | 508,456,452         | -                    | -                      | -                   | 508,456,452 |
| 금융리스채권                  | 98,532,099          | -                    | -                      | -                   | 98,532,099  |
| 기타단기금융자산                | 14,632,143          | -                    | -                      | -                   | 14,632,143  |
| <비유동>                   |                     |                      |                        |                     |             |
| 장기매출채권                  | 28,401,949          | -                    | -                      | -                   | 28,401,949  |
| 장기금융리스채권                | 243,142,574         | -                    | -                      | -                   | 243,142,574 |
| 기타장기금융자산                | 53,364,964          | -                    | -                      | -                   | 53,364,964  |
| 당기손익-공정가치측정금<br>용자산     | -                   | 5,300                | -                      | -                   | 5,300       |
| 기타포괄손익-공정가치 측<br>정 금융자산 | -                   | -                    | 337,542                | -                   | 337,542     |
| 합 계                     | 986,650,733         | 5,300                | 337,542                | -                   | 986,993,575 |
| 부채                      |                     |                      |                        |                     |             |
| <유동>                    |                     |                      |                        |                     |             |
| 매입채무                    | -                   | -                    | -                      | 58,054,169          | 58,054,169  |
| 기타단기금융부채                | -                   | -                    | -                      | 162,367,748         | 162,367,748 |
| 단기차입금                   | -                   | -                    | -                      | 730,000,000         | 730,000,000 |
| <비유동>                   |                     |                      |                        |                     |             |
| 기타장기금융부채                | -                   | -                    | -                      | 1,915,935           | 1,915,935   |
| 합 계                     | -                   | -                    | -                      | 952,337,852         | 952,337,852 |

(2) 금융상품 범주별 손익

당분기 및 전분기 중 당사의 금융상품 범주별 손익내역은 다음과 같습니다.

(단위 : 천원)

| 구 분              | 당분기          | 전분기          |
|------------------|--------------|--------------|
| 상각후원가로 측정하는 금융자산 |              |              |
| 이자수익             | 690,764      | 631,939      |
| 외화환산이익           | 18,012,982   | 5,407,189    |
| 외화환산손실           | (21,150)     | (101,066)    |
| 매출채권손상차손         | (16,901,716) | (12,228,117) |
| 기타채권손상차손         | (1,562,612)  | (79,473)     |
| 상각후원가로 측정하는 금융부채 |              |              |
| 이자비용             | (15,534,126) | (11,819,517) |
| 외화환산이익           | 31,249       | 19,459       |
| 외화환산손실           | (17,397)     | -            |

상기 이외에 외화로 표시된 매출채권, 기타단기금융자산, 기타장기금융자산 및 매입채무 등 결제시 외환차익 7,186,562천원(전분기: 5,565,065천원)과 외환차손 2,233,950천원(전분기: 4,371,250천원)이 발생하였습니다.

#### 4. 현금및현금성자산

보고기간종료일 현재 당사의 현금및현금성자산 세부내역은 다음과 같습니다.  
(단위 : 천원)

| 구 분     | 당분기말       | 전기말        |
|---------|------------|------------|
| 현금      | 24,000     | 24,003     |
| 당좌예금    | 12,000,000 | 38,300,000 |
| 보통예금    | 13,317,509 | 1,738,654  |
| 기타현금성자산 | 64,095     | 57,895     |
| 합 계     | 25,405,604 | 40,120,552 |

#### 5. 매출채권 및 금융리스채권

(1) 보고기간종료일 현재 당사의 매출채권 및 금융리스채권 내역은 다음과 같습니다.  
(단위 : 천원)

| 구 분      | 당분기말         | 전기말          |
|----------|--------------|--------------|
| 유동 :     |              |              |
| 매출채권     | 663,423,568  | 574,253,226  |
| 현재가치할인차금 | (733,785)    | (883,601)    |
| 대손충당금    | (80,985,790) | (64,913,173) |
| 금융리스채권   | 144,618,511  | 103,487,628  |
| 현재가치할인차금 | (2,847,697)  | (2,054,336)  |
| 대손충당금    | (4,319,750)  | (2,901,193)  |
| 합 계      | 719,155,057  | 606,988,551  |
| 비유동 :    |              |              |
| 매출채권     | 29,984,359   | 38,761,536   |
| 현재가치할인차금 | (1,640,007)  | (2,290,534)  |
| 대손충당금    | (8,069,052)  | (8,069,052)  |
| 금융리스채권   | 371,625,914  | 278,945,540  |
| 현재가치할인차금 | (43,732,492) | (33,753,236) |
| 대손충당금    | (2,730,138)  | (2,049,730)  |
| 합 계      | 345,438,584  | 271,544,524  |

(2) 당분기와 전분기 중 매출채권 및 금융리스채권에 대한 대손충당금 변동내역은 다음과 같습니다.

(단위 : 천원)

| 구 분             | 당분기        | 전분기        |
|-----------------|------------|------------|
| 기초              | 77,933,148 | 66,135,184 |
| 회계정책의 변경        | -          | 2,085,084  |
| 조정후 기초          | 77,933,148 | 68,220,268 |
| 손상된 채권에 대한 손상차손 | 16,901,716 | 12,228,117 |
| 사업결합으로 인한 증가    | 1,243,470  | -          |
| 기타              | 26,396     | 24,045     |
| 기말              | 96,104,730 | 80,472,430 |

## 6. 기타금융자산

(1) 보고기간종료일 현재 당사의 기타금융자산 내역은 다음과 같습니다.

(단위 : 천원)

| 구 분               | 당분기말         | 전기말          |
|-------------------|--------------|--------------|
| 기타단기금융자산 :        |              |              |
| 단기대여금             | 31,250       | 31,250       |
| 미수금               | 47,383,367   | 45,117,276   |
| 단기보증금             | 37,934,741   | -            |
| 차감: 현재가치할인차금      | (195,231)    | -            |
| 차감: 대손충당금(단기성 항목) | (32,089,500) | (30,516,383) |
| 합 계               | 53,064,627   | 14,632,143   |
| 기타장기금융자산 :        |              |              |
| 장기금융상품            | 8,300,000    | 8,300,000    |
| 장기보증금             | 6,695,477    | 43,853,364   |
| 차감: 현재가치할인차금      | (182,717)    | -            |
| 장기미수금             | 841,300      | 1,216,600    |
| 기타장기매출채권및기타채권     | 3,179,073    | 3,179,073    |
| 차감: 대손충당금(장기성 항목) | (3,184,073)  | (3,184,073)  |
| 합 계               | 15,649,060   | 53,364,964   |

보고기간종료일 현재 기타금융자산 중 영업수당 미환수채권, 임차보증금 등은 손상이 발생하였으며, 이러한 손상채권에 대해서는 개별적인 분석에 의하여 손상차손을 인식하고 있습니다.

(2) 보고기간종료일 현재 기타단기금융자산의 연령은 대부분 1년 이내이며, 기타장기금융자산의 연령은 대부분 1~2년 이내입니다. 기타금융자산은 다수의 거래처에 분산되어 있어, 중요한 신용위험의 집중은 없습니다.

(3) 당분기와 전분기 중 기타금융자산에 대한 대손충당금의 변동내역은 다음과 같습니다.  
(단위 : 천원)

| 구 분             | 당분기        | 전분기        |
|-----------------|------------|------------|
| 기타단기금융자산 :      |            |            |
| 기초              | 30,516,383 | 28,223,210 |
| 회계정책의 변경        | -          | 132,705    |
| 조정후 기초          | 30,516,383 | 28,355,915 |
| 손상된 채권에 대한 손상차손 | 1,562,612  | 79,473     |
| 사업결합            | 10,505     | -          |
| 기말              | 32,089,500 | 28,435,388 |
| 기타장기금융자산 :      |            |            |
| 기초              | 3,184,073  | 3,184,073  |
| 손상된 채권에 대한 손상차손 | -          | -          |
| 기말              | 3,184,073  | 3,184,073  |

## 7. 기타자산

보고기간종료일 현재 당사의 기타자산 내역은 다음과 같습니다.

(단위 : 천원)

| 구 분          | 당분기말       | 전기말         |
|--------------|------------|-------------|
| 기타유동자산 :     |            |             |
| 선금금          | 14,225,180 | 8,300,458   |
| 선금비용(주석 2)   | 11,197,165 | 165,048,571 |
| 합 계          | 25,422,345 | 173,349,029 |
| 기타비유동자산 :    |            |             |
| 장기선금비용(주석 2) | 21,728,466 | 141,353,096 |
| 기타           | 124,330    | 124,330     |
| 합 계          | 21,852,796 | 141,477,426 |

## 8. 재고자산

보고기간종료일 현재 당사의 재고자산 내역은 다음과 같습니다.

(단위 : 천원)

| 구 분 | 당분기말       |             |            | 전기말        |             |            |
|-----|------------|-------------|------------|------------|-------------|------------|
|     | 평가전금액      | 평가충당금       | 재무상태표가액    | 평가전금액      | 평가충당금       | 재무상태표가액    |
| 상 품 | 27,950,943 | (2,852,508) | 25,098,435 | 26,706,679 | (3,615,981) | 23,090,698 |
| 제 품 | 28,950,709 | (4,238,431) | 24,712,278 | 28,614,135 | (5,147,050) | 23,467,085 |
| 반제품 | 512,276    | (2,810)     | 509,466    | 470,753    | (2,177)     | 468,576    |
| 원재료 | 7,357,517  | (192,571)   | 7,164,946  | 6,638,710  | (303,102)   | 6,335,608  |
| 미착품 | 973,416    | -           | 973,416    | 850,871    | -           | 850,871    |
| 합 계 | 65,744,861 | (7,286,320) | 58,458,541 | 63,281,148 | (9,068,310) | 54,212,838 |

## 9. 공정가치 측정 금융자산

(1) 보고기간종료일 현재 기타포괄손익-공정가치측정 금융자산은 다음과 같습니다.

(단위 : 천원)

| 구 분      | 당분기말    | 전기말     |
|----------|---------|---------|
| 비유동항목    |         |         |
| 비상장주식    |         |         |
| (주)맥사이언스 | 327,406 | 327,406 |
| (주)빅스텔레콤 | 9,504   | 9,504   |
| 기타       | 632     | 632     |
| 합 계      | 337,542 | 337,542 |

(2) 보고기간종료일 현재 당기손익-공정가치측정 금융자산은 다음과 같습니다.  
(단위 : 천원)

| 구 분       | 당분기말  | 전기말   |
|-----------|-------|-------|
| 비유동항목     |       |       |
| 조합출자금     |       |       |
| 한국정수기협동조합 | 5,300 | 5,300 |

## 10. 종속기업투자

보고기간종료일 현재 당사의 종속기업투자의 내역은 다음과 같습니다.  
(단위 : 천원)

| 회사명  | 소재지   | 주요 영업활동             | 당분기말 |             | 전기말  |             |
|--|-------|---------------------|------|-------------|------|-------------|
|  |       |                     | 지분율  | 장부금액        | 지분율  | 장부금액        |
| Coway China Co., Ltd.  | 중 국   | 공기청정기 등 판매          | 100% | 1           | 100% | 1           |
| WOONGJIN COWAY (Thailand) Co., Ltd.<br>(구, Coway (Thailand) Company Limited) | 태 국   | 정수기 등<br>판매 및 렌탈    | 100% | 1           | 100% | 1           |
| WOONGJIN COWAY (Malaysia) SDN.<br>BHD.(구, Coway (M) Sdn Bhd.)                | 말레이시아 | 정수기 등<br>판매 및 렌탈    | 100% | 122,462,293 | 100% | 122,462,293 |
| Woongjin Coway USA, Inc.<br>(구, Coway USA, Inc.)                             | 미 국   | 정수기 등<br>판매 및 렌탈    | 100% | 10,170,939  | 100% | 10,170,939  |
| PT COWAY<br>INTERNATIONAL INDONESIA(*)                                       | 인도네시아 | 정수기 등<br>판매 및 렌탈    | 100% | 4,084,052   | -    | -           |
| 웅진코웨이엔텍(주)<br>(구, 코웨이엔텍(주))  | 한 국   | 수처리기기 등 산업설<br>비 제조 | 100% | 32,443,286  | 100% | 32,443,286  |
| 합 계  |       |                     |      | 169,160,572 |      | 165,076,520 |

(\*) 당분기 중 신규 설립하였습니다.



## 11. 유형자산, 무형자산 및 투자부동산

당분기와 전분기 중 당사의 유형자산, 무형자산 및 투자부동산의 주요 변동내역은 다음과 같습니다.

<당분기>

(단위 : 천원)

| 구 분      | 기 초         | 회계정책변경<br>(주석 2) | 사업결합<br>(주석 31) | 취득/<br>자본적지출 | 처분/폐기/<br>손상 | 감가상각/상각       | 기 타(주1)   | 기 말         |
|----------|-------------|------------------|-----------------|--------------|--------------|---------------|-----------|-------------|
| 유형자산(주2) | 635,191,267 | 267,306,311      | 24,282,476      | 394,323,181  | (48,989,979) | (292,566,240) | (339,426) | 979,207,590 |
| 무형자산     | 142,901,508 | -                | -               | 18,617,494   | (747,210)    | (6,176,180)   | -         | 154,595,612 |
| 투자부동산    | 24,456,283  | -                | -               | -            | -            | (335,014)     | -         | 24,121,269  |

(주1) 기타의 내역은 렌탈자산에서 재고자산으로 대체된 금액입니다.

(주2) 계약실적에 따라 판매인 등에게 지급하는 수수료를 렌탈자산의 장부금액에 더하여 회계처리하고 있으며, 관련 자산에서 발생하는 폐기, 손상, 감가상각비는 당분기 포괄손익계산서상 매출원가, 급여 및 판매수수료로 각각 16,868백만원, 18,025백만원 및 107,925백만원 계상되어 있습니다.

<전분기>

(단위 : 천원)

| 구 분   | 기 초         | 취득/<br>자본적지출 | 처분/폐기/<br>손상 | 감가상각/상각       | 기 타(주1)   | 기 말         |
|-------|-------------|--------------|--------------|---------------|-----------|-------------|
| 유형자산  | 603,007,124 | 222,850,306  | (54,238,764) | (143,886,681) | (981,988) | 626,749,997 |
| 무형자산  | 149,197,362 | 2,131,253    | -            | (5,270,888)   | -         | 146,057,727 |
| 투자부동산 | 33,136,140  | -            | -            | (343,320)     | -         | 32,792,820  |

(주1) 기타의 내역은 렌탈자산에서 재고자산으로 대체된 금액입니다.

## 12. 리스부채

(1) 보고기간종료일 현재 당사의 리스부채에 대한 내역은 다음과 같습니다.

(단위 : 천원)

| 구 분  | 당분기말      |           |
|------|-----------|-----------|
|      | 유 동       | 비유동       |
| 리스부채 | 8,103,688 | 6,087,658 |

(2) 보고기간종료일 현재 미래에 지급할 기간별 최소리스료의 총합계는 다음과 같습니다.

(단위 : 천원)

| 구 분         | 금 액        |
|-------------|------------|
| 1년 이내       | 8,542,302  |
| 1년 초과 5년 이내 | 6,598,116  |
| 합 계         | 15,140,418 |

### 13. 기타금융부채 및 기타부채

보고기간종료일 현재 당사의 기타금융부채 및 기타부채의 내역은 다음과 같습니다.

(단위 : 천원)

| 구 분         | 당분기말        | 전기말         |
|-------------|-------------|-------------|
| 기타단기금융부채 :  |             |             |
| 미지급금        | 133,675,314 | 136,670,585 |
| 미지급비용       | 22,963,719  | 25,697,163  |
| 합 계         | 156,639,033 | 162,367,748 |
| 기타장기금융부채 :  |             |             |
| 장기미지급금      | 310,000     | 310,000     |
| 예수보증금       | 490,000     | 490,000     |
| 렌탈보증금       | 1,115,835   | 1,115,935   |
| 합 계         | 1,915,835   | 1,915,935   |
| 기타유동부채 :    |             |             |
| 선수금(주석 2)   | 131,055,995 | 61,984,052  |
| 예수금         | 13,818,706  | 14,320,532  |
| 선수수익        | 797,827     | 808,752     |
| 정부보조금관련부채   | 427,985     | 387,095     |
| 합 계         | 146,100,513 | 77,500,431  |
| 기타비유동부채 :   |             |             |
| 장기선수금       | 19,867,039  | 19,230,926  |
| 책임이행적립금     | 10,296,566  | 9,719,290   |
| 기타장기종업원급여부채 | 4,752,062   | 4,718,039   |
| 합 계         | 34,915,667  | 33,668,255  |

#### 14. 단기차입금

보고기간종료일 현재 당사의 단기차입금 내역은 다음과 같습니다.

(단위 : 천원)

| 구 분    | 차입처     | 당분기이자율(%)   | 당분기말        | 전기말         |
|--------|---------|-------------|-------------|-------------|
| 운영자금대출 | 한국산업은행  | 2.69        | 70,000,000  | 70,000,000  |
| 기업어음증권 | 신한은행    | 2.26        | 50,000,000  | 100,000,000 |
|        | 삼성증권    | -           | -           | 30,000,000  |
|        | 한국투자증권  | 1.83 ~ 2.59 | 430,000,000 | 350,000,000 |
|        | 우리종합금융  | 2.26        | 10,000,000  | 10,000,000  |
|        | KB증권    | 2.18 ~ 2.53 | 250,000,000 | 170,000,000 |
|        | IBK투자증권 | 2.00        | 50,000,000  | -           |
| 합 계    |         |             | 860,000,000 | 730,000,000 |

#### 15. 순확정급여부채

(1) 보고기간종료일 현재 당사의 순확정급여부채의 구성내역은 다음과 같습니다.

(단위 : 천원)

| 구 분    | 당분기말          | 전기말           |
|--------|---------------|---------------|
| 확정급여채무 | 202,327,096   | 181,459,882   |
| 사외적립자산 | (171,225,852) | (174,472,922) |
| 합 계    | 31,101,244    | 6,986,960     |

(2) 당분기 및 전분기 중 퇴직급여제도와 관련하여 당사가 인식한 비용의 내역은 다음과 같습니다.

(단위 : 천원)

| 구 분          | 당분기        | 전분기        |
|--------------|------------|------------|
| 당기근무원가       | 18,890,593 | 17,530,171 |
| 순확정급여부채의 순이자 | 460,881    | 157,551    |
| 퇴직위로금 등      | 365,635    | 658,319    |
| 합 계          | 19,717,109 | 18,346,041 |
| 매출원가         | 2,799,449  | 2,236,847  |
| 판매비와관리비      | 16,917,660 | 16,109,194 |
| 합 계          | 19,717,109 | 18,346,041 |

## 16. 총당부채 및 환불부채

당분기 및 전분기 중 주요 총당부채 및 환불부채 변동내역은 다음과 같습니다.

<당분기>

(단위 : 천원)

| 구 분             | 기 초        | 회계정책 변경<br>(주석2) | 증감액        | 기 말         |
|-----------------|------------|------------------|------------|-------------|
| 복구총당부채          | -          | 1,070,094        | 496,168    | 1,566,262   |
| 기타손실총당부채(주석 17) | 2,108,019  | -                | 25,675,284 | 27,783,303  |
| 소 계             | 2,108,019  | 1,070,094        | 26,171,452 | 29,349,565  |
| 환불부채            | 49,524,057 | -                | 24,337,248 | 73,861,305  |
| 합 계             | 51,632,076 | 1,070,094        | 50,508,700 | 103,210,870 |

<전분기>

(단위 : 천원)

| 구 분             | 기 초        | 회계정책 변경      | 증감액        | 기 말        |
|-----------------|------------|--------------|------------|------------|
| 판매보증충당부채        | 2,019,694  | (2,019,694)  | -          | -          |
| 반품충당부채          | 37,644,458 | (37,644,458) | -          | -          |
| 기타손실충당부채(주식 17) | 1,442,019  | -            | -          | 1,442,019  |
| 소 계             | 41,106,171 | (39,664,152) | -          | 1,442,019  |
| 환불부채            | -          | 36,395,054   | 10,041,051 | 46,436,105 |
| 합 계             | 41,106,171 | (3,269,098)  | 10,041,051 | 47,878,124 |

17. 우발채무와 약정사항

(1) 당분기말 현재 당사가 국내외에서 피고로 계류 중인 소송사건은 29건(소송가액 :102,207백만원)입니다. 상기 소송사건 중 위임계약이 종료된 설치기사가 당사에 제기한 퇴직금 소송 일부와, 청호나이스(주)가 당사에 제기한 냉온정수 시스템 관련 특허권침해금지 등에 대하여 1심에서 패소하였으며, 당분기말 현재 2심이 진행중에 있습니다. 당사는 동 소송과 관련한 최선의 추정금액을 기타손실충당부채로 인식하고 있습니다.

(2) 약정사항

당분기말 현재 당사가 금융기관 등과 체결하고 있는 주요 약정사항은 다음과 같습니다.

(단위 : 천원)

| 금융기관           | 한 도         | 약정내용           |
|----------------|-------------|----------------|
| 신한은행 외 1개 은행   | 60,100,000  | 구매자금대출약정       |
| 한국산업은행 외 3개 은행 | 209,900,000 | 일반차입금약정        |
| 신한은행외 4개 금융기관  | 790,000,000 | 기업어음증권약정       |
| KEB하나은행        | 5,000       | 전자방식외상매출채권담보대출 |

(3) 보증 및 담보

당분기말 현재 당사가 타인으로부터 제공받은 지급보증의 내역은 다음과 같습니다.  
(단위 : 천원)

| 제공자    | 물건 또는 내용 | 보증금액      |
|--------|----------|-----------|
| 서울보증보험 | 계약이행보증   | 6,714,277 |

(4) 사용제한예금

보고기간종료일 현재 당사의 사용이 제한된 예금 등의 내역은 다음과 같습니다.  
(단위 : 천원)

| 계정과목   | 거래처  | 당분기말      | 전기말       | 사용제한내용             |
|--------|------|-----------|-----------|--------------------|
| 장기금융상품 | 기업은행 | 8,300,000 | 8,300,000 | 중소기업 상생협력 자금지원 예치금 |
| 장기보증금  | 신한은행 | 2,500     | 2,500     | 당좌거래보증금            |
|        | 우리은행 | 2,500     | 2,500     |                    |
| 합 계    |      | 8,305,000 | 8,305,000 |                    |

18. 기타자본항목

보고기간종료일 현재 당사의 기타자본항목 내역은 다음과 같습니다.  
(단위 : 천원)

| 구 분                       | 당분기말         | 전기말          |
|---------------------------|--------------|--------------|
| 자기주식처분이익                  | 38,312,015   | 37,434,968   |
| 자기주식                      | (65,439,062) | (66,999,277) |
| 주식선택권                     | 15,171,491   | 21,816,256   |
| 기타포괄손익-공정가치측정<br>금융자산평가손실 | (671,256)    | (671,256)    |
| 기타                        | 1,625,192    | 21,078       |
| 합 계                       | (11,001,620) | (8,398,231)  |

## 19. 자기주식

(1) 당분기 및 전분기 중 자기주식의 변동내역은 다음과 같습니다.

<당분기>

(단위 : 천원)

| 기 초       |            | 증 가    |      | 감 소(주1) |           | 기 말       |            |
|-----------|------------|--------|------|---------|-----------|-----------|------------|
| 주식수(주)    | 장부금액       | 주식수(주) | 장부금액 | 주식수(주)  | 장부금액      | 주식수(주)    | 장부금액       |
| 1,618,924 | 66,999,277 | -      | -    | 37,700  | 1,560,215 | 1,581,224 | 65,439,062 |

(주1) 주식선택권의 행사 시 교부된 자기주식으로 구성되어 있습니다.

<전분기>

(단위 : 천원)

| 기 초       |             | 증 가    |      | 감 소(주1)   |             | 기 말       |            |
|-----------|-------------|--------|------|-----------|-------------|-----------|------------|
| 주식수(주)    | 장부금액        | 주식수(주) | 장부금액 | 주식수(주)    | 장부금액        | 주식수(주)    | 장부금액       |
| 2,698,516 | 169,741,045 | -      | -    | 1,079,592 | 102,741,768 | 1,618,924 | 66,999,277 |

(주1) 주식선택권의 행사 시 교부된 자기주식과 자기주식 소각으로 구성되어 있습니다.

(2) 당사는 자사주식의 가격안정을 위하여 보통주식을 취득하여 기타자본항목으로 계상하고 있으며, 향후 자기주식 소각 및 주식선택권의 행사시 교부 등에 사용할 예정입니다.



## 20. 주식기준보상

(1) 당사가 부여한 주식선택권의 주요 내용은 다음과 같습니다.

- 주식선택권으로 발행한 주식의 종류: 기명식 보통주식
- 부여방법: 이사회 결의에 따라 신주발행교부, 자기주식교부 또는 시가와 행사가격의 차액에 대하여 현금 또는 자기주식 결제 가능
- 가득조건 및 행사가능시점:  
 9차~14차, 16차: 부여일 이후 2년 이상 당사의 임직원으로 재임 또는 재직한 자에 한하여 행사가능하며, 가득시점부터 3년간 매년 부여주식수의 20%를 추가적으로 행사가능할 권리를 얻음. 부여일 이후 매년 20%의 주식에 대하여 행사가능 수량을 당사에서 조정가능함(5년간).  
 15차: 부여일 이후 2년 이상 당사의 임직원으로 재임 또는 재직한 자에 한해 행사가능하며, 가득시점부터 1년간 부여주식수의 1/3인 100,000주를 추가적으로 행사가능할 권리를 얻음. 부여일 이후 매년 100,000주의 주식에 대하여 행사가능 수량을 당사에서 조정가능함(3년간).  
 17차: 2017년 사업목표 달성도 평가에 기초하여 이사회 결정에 따라 행사가능주식수가 결정되며, 부여일로부터 2년 이후부터 7년간 행사가능함.  
 18차~19차: 부여일 이후 2년 이상 당사의 임직원으로 재임 또는 재직한 자에 한하여 행사가능하며, 부여일 1년 이후부터 3년까지 부여주식의 1/3 한도 내에서 사업목표 달성도 평가에 기초하여 이사회 결정에 따라 행사주식수가 결정되며, 부여일로부터 2년 이후부터 7년간 행사가능함.

당분기말 현재 당사가 부여한 주식선택권의 내역은 다음과 같습니다.

| 구 분         | 9차 부여분     | 11차 부여분    | 12차 부여분    | 13차 부여분    | 14차 부여분    | 15차 부여분    | 16차 부여분    | 17차 부여분    | 18차 부여분    | 19차 부여분    |
|-------------|------------|------------|------------|------------|------------|------------|------------|------------|------------|------------|
| 권리부여일       | 2013-02-26 | 2013-11-12 | 2014-03-21 | 2015-03-31 | 2016-03-29 | 2016-10-31 | 2017-03-28 | 2017-04-28 | 2018-03-23 | 2019-03-29 |
| 발행할 주식의 총 수 | 1,191,000  | 261,800    | 467,500    | 571,500    | 155,000    | 300,000    | 87,000     | 216,972    | 104,400    | 69,600     |
| 잔여주식수       | 241,530    | 16,820     | 69,800     | 260,375    | 86,740     | -          | 74,820     | 10,850     | 93,380     | 69,600     |
| 행사가격(원)     | 50,000     | 60,160     | 71,470     | 88,670     | 95,810     | 92,640     | 90,460     | 98,590     | 88,330     | 96,030     |

(2) 당분기 및 전분기 중 주식선택권 잔여주식수의 변동내역은 다음과 같습니다.

<당분기>

| 구 분              | 9차 부여분  | 11차 부여분 | 12차 부여분 | 13차 부여분 | 14차 부여분 | 15차 부여분 | 16차 부여분 | 17차 부여분 | 18차 부여분 | 19차 부여분 | 합 계       |
|------------------|---------|---------|---------|---------|---------|---------|---------|---------|---------|---------|-----------|
| 기초               | 271,690 | 175,124 | 73,385  | 289,420 | 92,460  | 275,000 | 78,880  | 10,850  | 104,400 | -       | 1,371,209 |
| 기중 부여            | -       | -       | -       | -       | -       | -       | -       | -       | -       | 69,600  | 69,600    |
| 가득기간 미충족으로 인한 감소 | -       | 9,312   | 3,585   | 21,505  | 5,720   | 35,000  | 4,060   | -       | 11,020  | -       | 90,202    |
| 행사               | 30,160  | 148,992 | -       | 7,540   | -       | 240,000 | -       | -       | -       | -       | 426,692   |
| 분기말              | 241,530 | 16,820  | 69,800  | 260,375 | 86,740  | -       | 74,820  | 10,850  | 93,380  | 69,600  | 923,915   |

<전분기>

| 구 분              | 8차 부여분 | 9차 부여분  | 11차 부여분 | 12차 부여분 | 13차 부여분 | 14차 부여분 | 15차 부여분 | 16차 부여분 | 17차 부여분 | 18차 부여분 | 합 계       |
|------------------|--------|---------|---------|---------|---------|---------|---------|---------|---------|---------|-----------|
| 기초               | 26,000 | 369,500 | 197,808 | 83,845  | 419,620 | 108,360 | 300,000 | 87,000  | 208,852 | -       | 1,800,985 |
| 기중 부여            | -      | -       | -       | -       | -       | -       | -       | -       | -       | 104,400 | 104,400   |
| 가득기간 미충족으로 인한 감소 | -      | 62,720  | 22,684  | 10,460  | 130,200 | 15,900  | 25,000  | 8,120   | 198,002 | -       | 473,086   |
| 행사               | 26,000 | 35,090  | -       | -       | -       | -       | -       | -       | -       | -       | 61,090    |
| 분기말              | -      | 271,690 | 175,124 | 73,385  | 289,420 | 92,460  | 275,000 | 78,880  | 10,850  | 104,400 | 1,371,209 |

(3) 당사는 부여된 주식선택권에 대하여 공정가액접근법으로 보상원가를 산정하였고 약정용역제공기간에 안분하여 비용과 기타자본으로 계상하고 있는 바, 당분기말 현재 그 세부내역은 다음과 같습니다.

(단위 : 천원)

| 구 분              | 9차 부여분    | 11차 부여분     | 12차 부여분     | 13차 부여분     | 14차 부여분     | 15차 부여분     | 16차 부여분     | 17차 부여분   | 18차 부여분     | 19차 부여분   | 합 계        |              |
|------------------|-----------|-------------|-------------|-------------|-------------|-------------|-------------|-----------|-------------|-----------|------------|--------------|
| 당사가 산정한 총 보상원가   | 최초부여시     | 15,382,956  | 4,631,242   | 9,461,733   | 13,299,377  | 2,741,640   | 5,080,500   | 1,565,217 | 4,205,351   | 1,750,266 | 1,043,861  | 59,162,143   |
|                  | 취 소       | (9,139,362) | (1,698,028) | (6,000,459) | (6,862,269) | (1,207,383) | (1,016,100) | (219,130) | (3,995,056) | (184,750) | -          | (30,322,537) |
|                  | 증 가       | -           | 3,730,937   | -           | -           | -           | -           | -         | -           | -         | -          | 3,730,937    |
|                  | 소 계       | 6,243,594   | 6,664,151   | 3,461,274   | 6,437,108   | 1,534,257   | 4,064,400   | 1,346,087 | 210,295     | 1,565,516 | 1,043,861  | 32,570,543   |
| 인식한 보상비용         | 전기이전      | 6,243,594   | 3,097,943   | 3,533,831   | 6,592,338   | 1,334,710   | 4,136,048   | 951,014   | 210,295     | 701,978   | -          | 26,801,751   |
|                  | 당분기       | -           | 3,566,208   | (72,557)    | (155,230)   | 199,547     | (71,648)    | 119,644   | -           | 472,223   | 293,062    | 4,351,251    |
|                  | 소 계       | 6,243,594   | 6,664,151   | 3,461,274   | 6,437,108   | 1,534,257   | 4,064,400   | 1,070,658 | 210,295     | 1,174,201 | 293,062    | 31,153,002   |
| 행 사              | 전기이전      | 2,734,446   | -           | 2,048,592   | 202,458     | -           | -           | -         | -           | -         | -          | 4,985,496    |
|                  | 당분기       | 389,547     | -           | -           | 175,463     | -           | -           | -         | -           | -         | -          | 565,010      |
|                  | 소 계       | 3,123,993   | -           | 2,048,592   | 377,921     | -           | -           | -         | -           | -         | -          | 5,550,506    |
| 소 멸              | 전기이전      | -           | -           | -           | -           | -           | -           | -         | -           | -         | -          | -            |
|                  | 당분기       | -           | -           | -           | -           | -           | 1,604,115   | -         | -           | -         | -          | 1,604,115    |
|                  | 소 계       | -           | -           | -           | -           | -           | 1,604,115   | -         | -           | -         | -          | 1,604,115    |
| 결제방식의 변경 (주1)    | 전기이전      | -           | -           | -           | -           | -           | -           | -         | -           | -         | -          | -            |
|                  | 당분기       | -           | 6,366,605   | -           | -           | -           | 2,460,285   | -         | -           | -         | -          | 8,826,890    |
|                  | 소 계       | -           | 6,366,605   | -           | -           | -           | 2,460,285   | -         | -           | -         | -          | 8,826,890    |
| 주식선택권잔액          | 3,119,601 | 297,546     | 1,412,682   | 6,059,187   | 1,534,257   | -           | 1,070,658   | 210,295   | 1,174,201   | 293,064   | 15,171,491 |              |
| 당분기 이후에 인식될 보상비용 | -         | -           | -           | -           | -           | -           | 275,428     | -         | 391,314     | 750,798   | 1,417,540  |              |

(주1) 당분기 중 주식선택권의 결제방법이 주식결제형에서 현금결제형으로 변경되었습니다.

(4) 당사가 공정가액접근법을 적용하여 보상원가를 산정하기 위하여 사용한 주요 가정 및 보상원가의 내역은 다음과 같습니다.

(단위 : 천원)

| 구 분       | 9차 부여분     | 11차 부여분   | 12차 부여분   | 13차 부여분    | 14차 부여분   | 15차 부여분   | 16차 부여분   | 17차 부여분   | 18차 부여분   | 19차 부여분   |
|-----------|------------|-----------|-----------|------------|-----------|-----------|-----------|-----------|-----------|-----------|
| 무위험이자율    | 2.80%      | 3.24%     | 3.16%     | 1.82%      | 1.59%     | 1.53%     | 1.85%     | 1.86%     | 2.48%     | 1.70%     |
| 기대행사기간    | 5년         | 5년        | 5년        | 5년         | 5년        | 5년        | 5년        | 5년        | 5년        | 5년        |
| 예상주가변동성   | 32.16%     | 30.52%    | 29.72%    | 30.24%     | 27.91%    | 27.95%    | 28.08%    | 28.03%    | 24.94%    | 27.47%    |
| 기대배당수익률   | 210.00%    | 210.00%   | 332.00%   | 400.00%    | 560.00%   | 560.00%   | 640.00%   | 640.00%   | 640.00%   | 720.00%   |
| 기대권리소멸률   | -          | -         | -         | -          | -         | -         | -         | -         | -         | -         |
| 산정된 총보상원가 | 15,382,956 | 4,631,242 | 9,461,733 | 13,299,377 | 2,741,640 | 5,080,500 | 1,565,217 | 4,205,351 | 1,750,266 | 1,043,861 |

## 21. 매출과 매출원가

(1) 당분기 및 전분기 중 발생한 매출의 내역은 다음과 같습니다.

(단위 : 천원)

| 구 분     | 당분기         |               | 전분기         |               |
|---------|-------------|---------------|-------------|---------------|
|         | 3개월         | 누 적           | 3개월         | 누 적           |
| 렌탈사업부문  | 494,599,776 | 1,445,248,748 | 454,272,556 | 1,353,524,006 |
| 일시불판매부문 | 151,644,013 | 431,832,518   | 135,681,547 | 392,176,052   |
| 기타부문    | 4,739,121   | 15,736,379    | 5,490,118   | 17,083,233    |
| 합 계     | 650,982,910 | 1,892,817,645 | 595,444,221 | 1,762,783,291 |

(2) 당분기 및 전분기 중 발생한 매출원가의 내역은 다음과 같습니다.

(단위 : 천원)

| 구 분     | 당분기         |             | 전분기         |             |
|---------|-------------|-------------|-------------|-------------|
|         | 3개월         | 누 적         | 3개월         | 누 적         |
| 렌탈사업부문  | 152,540,011 | 448,306,140 | 134,043,518 | 390,412,513 |
| 일시불판매부문 | 78,762,621  | 216,573,033 | 71,800,866  | 197,282,376 |
| 기타부문    | 1,733,367   | 5,652,865   | 2,159,512   | 6,665,316   |
| 합 계     | 233,035,999 | 670,532,038 | 208,003,896 | 594,360,205 |

(3) 당분기 및 전분기 중 당사의 고객과의 계약에서 생기는 수익은 다음과 같이 구분됩니다.  
(단위 : 천원)

| 구 분                 | 당분기         |               | 전분기         |               |
|---------------------|-------------|---------------|-------------|---------------|
|                     | 3개월         | 누 적           | 3개월         | 누 적           |
| 총매출액                | 650,982,910 | 1,892,817,645 | 595,444,221 | 1,762,783,290 |
| 1. 고객과의 계약에서 생기는 수익 |             |               |             |               |
| 주요 제품/용역            |             |               |             |               |
| 일시불매출               | 151,644,013 | 431,832,518   | 135,681,547 | 392,176,051   |
| 기타매출                | 4,739,121   | 15,736,379    | 5,490,118   | 17,083,233    |
| 합 계                 | 156,383,134 | 447,568,897   | 141,171,665 | 409,259,284   |
| 지리적 시장              |             |               |             |               |
| 국내                  | 58,330,846  | 195,474,152   | 61,055,097  | 201,611,030   |
| 국외                  | 98,052,288  | 252,094,745   | 80,116,568  | 207,648,255   |
| 합 계                 | 156,383,134 | 447,568,897   | 141,171,665 | 409,259,285   |
| 수익인식시기              |             |               |             |               |
| 한 시점에 인식            | 154,063,547 | 439,377,091   | 137,913,448 | 399,513,170   |
| 기간에 걸쳐 인식           | 2,319,587   | 8,191,806     | 3,258,217   | 9,746,115     |
| 합 계                 | 156,383,134 | 447,568,897   | 141,171,665 | 409,259,285   |
| 2. 기타 원천으로부터의 수익    | 494,599,776 | 1,445,248,748 | 454,272,556 | 1,353,524,006 |

당사는 고객과의 계약에서 생기는 수취채권에 대해 당분기에 11,519,280천원(전분기 : 5,886,532천원)의 손상차손을 인식하고, 포괄손익계산서의 판매비와관리비에 표시하였습니다.

## 22. 금융리스

(1) 보고기간종료일 현재 금융리스의 리스총투자 및 최소리스료의 현재가치는 다음과 같습니다.

(단위 : 천원)

| 구 분         | 당분기말        |                | 전기말         |                |
|-------------|-------------|----------------|-------------|----------------|
|             | 리스총투자       | 최소리스료의<br>현재가치 | 리스총투자       | 최소리스료의<br>현재가치 |
| 1년 이내       | 144,618,511 | 141,770,814    | 103,487,628 | 101,433,292    |
| 1년 초과 5년 이내 | 349,667,262 | 311,302,464    | 271,808,011 | 241,050,157    |
| 5년 초과       | 21,958,652  | 16,590,958     | 7,137,529   | 4,142,147      |
| 합 계         | 516,244,425 | 469,664,236    | 382,433,168 | 346,625,596    |

(2) 보고기간종료일 현재 금융리스의 미실현이자수익 내역은 다음과 같습니다.

(단위 : 천원)

| 구 분      | 당분기말        | 전기말         |
|----------|-------------|-------------|
| 리스총투자    | 516,244,425 | 382,433,168 |
| 리스순투자    | 469,664,236 | 346,625,596 |
| 미실현 이자수익 | 46,580,189  | 35,807,572  |

### 23. 판매비와관리비

당분기 및 전분기 중 판매비와관리비의 내역은 다음과 같습니다.

(단위 : 천원)

| 구 분             | 당분기         |             | 전분기         |             |
|-----------------|-------------|-------------|-------------|-------------|
|                 | 3개월         | 누 적         | 3개월         | 누 적         |
| 급여 및 상여(주석 11)  | 67,681,133  | 197,088,756 | 64,233,053  | 191,695,533 |
| 퇴직급여            | 5,675,628   | 16,917,660  | 5,277,448   | 16,109,194  |
| 복리후생비           | 8,713,592   | 27,168,369  | 8,255,221   | 25,243,147  |
| 여비교통비           | 1,522,643   | 4,162,049   | 1,429,935   | 4,357,197   |
| 통신비             | 1,645,674   | 4,893,035   | 1,525,038   | 4,670,226   |
| 세금과공과           | 664,011     | 2,654,792   | 619,383     | 2,428,529   |
| 임차료             | 12,517,498  | 38,064,775  | 14,467,552  | 43,391,794  |
| 감가상각비           | 4,531,241   | 12,621,164  | 2,089,185   | 6,176,162   |
| 무형자산상각비         | 2,072,281   | 6,149,506   | 1,735,905   | 5,247,981   |
| 수선비             | 565,517     | 1,801,527   | 830,453     | 2,729,749   |
| 소모품비            | 5,258,560   | 16,191,879  | 4,328,032   | 13,291,074  |
| 광고선전비           | 7,299,792   | 25,853,662  | 9,687,583   | 29,262,026  |
| 판촉비             | 11,901,556  | 36,196,976  | 13,730,271  | 38,911,986  |
| 운반비             | 1,149,622   | 3,183,991   | 1,017,884   | 2,842,113   |
| 보험료             | 945,574     | 2,892,668   | 1,077,015   | 3,238,807   |
| 지급수수료           | 39,356,836  | 117,349,882 | 39,280,948  | 117,623,745 |
| 교육훈련비           | 1,994,860   | 6,123,839   | 2,459,501   | 6,897,354   |
| 경상개발비           | 2,112,626   | 3,991,752   | 1,432,921   | 4,900,299   |
| 판매수수료(주석 11,17) | 86,332,692  | 266,582,880 | 78,400,174  | 233,771,297 |
| 주식보상비용          | 375,228     | 4,374,728   | 962,085     | (2,461,047) |
| 소비자보상비          | 889,714     | 2,029,608   | (2,830,795) | 4,464,590   |
| 매출채권손상차손        | 2,246,450   | 16,901,716  | 3,831,824   | 12,228,117  |
| 렌탈자산폐기손실        | 9,903,633   | 28,286,876  | 11,716,157  | 33,586,695  |
| 기타              | 3,431,353   | 8,514,395   | 1,302,804   | 4,254,731   |
| 합 계             | 278,787,714 | 849,996,485 | 266,859,577 | 804,861,299 |

## 24. 기타수익 및 기타비용

당분기 및 전분기 중 기타수익 및 기타비용의 내역은 다음과 같습니다.

(단위 : 천원)

| 구 분        | 당분기        |            | 전분기         |            |
|------------|------------|------------|-------------|------------|
|            | 3개월        | 누 적        | 3개월         | 누 적        |
| 기타수익:      |            |            |             |            |
| 임대료수익      | 330,420    | 1,048,093  | 395,129     | 1,197,336  |
| 유형자산처분이익   | 2,211      | 7,106      | 68,355      | 108,875    |
| 매각예정자산처분이익 | -          | 15,717,903 | -           | -          |
| 외환차익       | 3,564,069  | 7,186,562  | 1,871,118   | 5,565,066  |
| 외화환산이익     | 10,045,880 | 18,044,231 | (3,560,837) | 5,426,649  |
| 잡이익        | 2,323,092  | 5,596,841  | 1,437,663   | 3,274,013  |
| 합 계        | 16,265,672 | 47,600,736 | 211,428     | 15,571,939 |
| 기타비용:      |            |            |             |            |
| 유형자산손상차손   | 834,143    | 2,690,440  | 802,283     | 6,421,364  |
| 유형자산처분손실   | 323,403    | 419,358    | 151,763     | 183,627    |
| 기타채권손상차손   | 375,129    | 1,562,612  | (1,394,783) | 79,473     |
| 외환차손       | 586,299    | 2,233,950  | 1,034,173   | 4,371,251  |
| 외화환산손실     | (142,491)  | 38,547     | (29,587)    | 101,066    |
| 잡손실(주석 17) | 448,896    | 11,310,858 | 307,092     | 628,206    |
| 기타         | 213,649    | 559,104    | 57,412      | 231,445    |
| 합 계        | 2,639,028  | 18,814,869 | 928,353     | 12,016,432 |

## 25. 금융수익 및 금융비용

당분기 및 전분기 중 금융수익 및 금융비용의 내역은 다음과 같습니다.

(단위 : 천원)

| 구 분   | 당분기       |            | 전분기       |            |
|-------|-----------|------------|-----------|------------|
|       | 3개월       | 누 적        | 3개월       | 누 적        |
| 금융수익: |           |            |           |            |
| 이자수익  | 232,033   | 690,764    | 247,177   | 631,939    |
| 금융비용: |           |            |           |            |
| 이자비용  | 5,442,928 | 15,534,126 | 4,499,616 | 11,819,517 |

## 26. 법인세비용

법인세비용은 전체 회계연도에 대해서 예상되는 최선의 가중평균 연간유효법인세율의 추정에 기초하여 인식하였습니다. 당분기의 예상 평균연간유효법인세율은 25.76%(전분기: 25.40%)입니다.



## 27. 영업활동으로부터 창출된 현금흐름

(1) 당분기와 전분기 중 영업활동으로부터 창출된 현금흐름 중 비현금항목의 조정 내역은 다음과 같습니다.

(단위 : 천원)

| 구 분                    | 당분기          | 전분기          |
|------------------------|--------------|--------------|
| 퇴직급여                   | 19,717,109   | 18,346,041   |
| 주식보상비용(환입)             | 4,351,251    | (2,798,395)  |
| 감가상각비(투자부동산감가상각비 포함)   | 159,851,312  | 144,230,000  |
| 무형자산상각비                | 6,176,180    | 5,270,888    |
| 매출채권손상차손               | 16,901,716   | 12,228,117   |
| 기타채권손상차손               | 1,562,612    | 79,473       |
| 재고자산평가손실(재고자산평가충당금 환입) | 99,271       | (1,487,842)  |
| 렌탈자산폐기손실               | 28,286,876   | 33,586,695   |
| 외화환산손실                 | 38,547       | 101,066      |
| 유형자산처분손실               | 419,358      | 183,627      |
| 무형자산처분손실               | 132,665      | -            |
| 유형자산손상차손               | 2,690,440    | 6,421,364    |
| 유형자산처분이익               | (7,106)      | (108,875)    |
| 매각예정자산처분이익             | (15,717,903) | -            |
| 소비자보상비                 | -            | 4,962,471    |
| 외화환산이익                 | (18,044,231) | (5,426,648)  |
| 환불부채전입액                | 22,116,435   | 10,041,051   |
| 판매수수료(주석17)            | 15,367,869   | -            |
| 잡손실(주석17)              | 10,307,414   | -            |
| 잡이익                    | (16,131)     | -            |
| 이자수익(금융리스, 장기할부판매)     | (14,241,311) | (10,338,015) |
| 이자수익                   | (690,764)    | (631,939)    |
| 이자비용                   | 15,534,126   | 11,819,517   |
| 법인세비용                  | 99,493,267   | 84,531,577   |
| 합 계                    | 354,329,002  | 311,010,173  |

(2) 당분기와 전분기 중 영업활동으로부터 창출된 현금흐름 중 운전자본의 조정 내역은 다음과 같습니다.

(단위 : 천원)

| 구분                   | 당분기           | 전분기           |
|----------------------|---------------|---------------|
| 매출채권의 증가             | (54,566,772)  | (41,594,168)  |
| 금융리스채권의 증가           | (36,516,414)  | (26,595,041)  |
| 기타단기금융자산의 증가         | (2,232,657)   | (3,221,748)   |
| 기타유동자산의 증가(주석2)      | (1,549,225)   | (6,347,474)   |
| 재고자산의 증가             | (2,810,270)   | (20,293,075)  |
| 장기매출채권의 감소           | 8,126,650     | 6,357,140     |
| 장기금융리스채권의 증가         | (82,701,118)  | (49,541,830)  |
| 기타장기금융자산의 감소(증가)     | 375,300       | (1,341,300)   |
| 기타비유동자산의 감소(증가)(주석2) | 664,505       | (2,266,575)   |
| 렌탈자산의 증가(주석2)        | (19,606,707)  | -             |
| 매입채무의 증가             | 32,795        | 3,691,103     |
| 기타단기금융부채의 감소         | (7,890,037)   | (27,529,873)  |
| 기타유동부채의 증가           | 1,755,847     | 6,676,557     |
| 기타장기금융부채의 증가(감소)     | (100)         | 70,000        |
| 기타비유동부채의 증가(감소)      | 917,871       | (954,269)     |
| 퇴직금의 지급              | (6,639,693)   | (9,445,366)   |
| 사외적립자산의 감소           | 6,011,764     | 8,964,894     |
| 합계                   | (196,628,261) | (163,371,025) |

## 28. 배당금

2018년 12월 31일로 종료하는 회계연도에 대한 주당 배당금 및 총 배당금은 각각 1,200원과 86,617백만원이며, 2019년 3월 29일 정기주주총회에서 처분 확정되어 당분기 중에 지급되었습니다. 한편, 당사는 2019년 4월 29일자 이사회 및 2019년 7월 29일자 이사회 결의에 따라 주당 배당금 800원의 분기배당을 확정하여 배당금총액 115,525백만원을 당분기 중에 지급하였습니다.

## 29. 특수관계자와의 거래

(1) 당분기말 현재 당사의 특수관계자 현황은 다음과 같습니다.

| 구 분                           | 특수관계자의 명칭  |
|-------------------------------|--|
| 당사에 유의적인 영향력을 행사하는 회사<br>(주1) | (주)웅진씽크빅<br>(주)웅진  |
| 종속기업(주2)                      | WOONGJIN COWAY (Thailand) Co., Ltd.(구, Coway (Thailand) Company Limited)<br>WOONGJIN COWAY (Malaysia) SDN. BHD.(구, Coway (M) Sdn Bhd.)<br>Woongjin Coway USA. Inc.(구, Coway USA, Inc.)<br>Coway China Co., Ltd.<br>PT COWAY INTERNATIONAL INDONESIA<br>웅진코웨이엔텍(주)(구, 코웨이엔텍(주))<br>포천맑은물(주) |
| 기 타                           | (주)웅진북센<br>(주)오피엠에스<br>(주)웅진플레이도시<br>더블유피디제일차(유)<br>(주)태승엘피<br>(주)웅진투투럽<br>WOONGJIN, INC.(미국법인)<br>(주)웅진에버스카이<br>Woongjin EVERSKEY ELPTM, INC.<br>웅진에너지(주)<br>(주)렉스필드컨트리클럽<br>(주)웅진컴퍼스<br>(주)웅진릴리에뜨  |

(주1) 전기말 당사의 최대주주였던 코웨이홀딩스(주)는 (주)웅진씽크빅에게 보유주식전량인 16,358,712주(22.17%)를 매도하는 계약을 체결하였고, 2019년 3월 22일 매매가 종결되었습니다. 이에 따라 당사의 최대주주는 코웨이홀딩스(주)에서 (주)웅진 씽크빅으로 변경되었습니다.

(주2) 당사 종속기업의 종속기업이 포함되어 있습니다.

(2) 매출 및 매입 등 거래

<당분기>

(단위 : 천원)

| 구 분                       | 회사명                                    | 매출거래 등      |         |           | 매입거래 등  |           |
|---------------------------|--|-------------|---------|-----------|---------|-----------|
|                           |  | 매 출         | 기타수익    | 영업비용차감    | 매 입     | 지급수수료     |
| 당사에 유의적인 영향<br>력을 행사하는 회사 | (주)웅진씽크빅                               | 94,891      | 41      | -         | -       | -         |
|                           | (주)웅진                                  | -           | -       | -         | -       | 6,439,477 |
| 종속기업                      | 웅진코웨이엔텍(주)                             | 1,134       | 445,050 | -         | -       | -         |
|                           | Coway China Co., Ltd.                  | 368,845     | -       | 226,368   | 644,708 | -         |
|                           | WOONGJIN COWAY (Malaysia) SDN.<br>BHD. | 154,292,831 | -       | 595,339   | -       | -         |
|                           | Woongjin Coway USA. Inc.               | 25,359,470  | -       | 375,374   | 141,411 | -         |
|                           | WOONGJIN COWAY (Thailand) Co., Ltd.    | 4,134,179   | -       | 231,645   | 34,600  | -         |
|                           | PT COWAY INTERNATIONAL INDONESIA       | 1,056,963   | -       | 80,169    | -       | -         |
| 기 타                       | (주)웅진북센                                | 1,393       | 275,000 | -         | -       | 461,030   |
|                           | (주)웅진플레이도시                             | 4,663       | -       | -         | -       | -         |
|                           | 웅진에너지(주)                               | 5,627       | -       | -         | -       | -         |
|                           | (주)랙스필드컨트리클럽                           | 6,438       | -       | -         | -       | 5,858     |
|                           | (주)웅진컴퍼스                               | 607         | -       | -         | -       | -         |
|                           | (주)웅진릴리에뜨                              | 928         | -       | -         | -       | -         |
| 합 계                       |  | 185,327,969 | 720,091 | 1,508,895 | 820,719 | 6,906,365 |

<전분기>

(단위 : 천원)

| 구 분  | 회사명                                 | 매출거래 등      |         |           | 매입거래 등    |
|------|-------------------------------------|-------------|---------|-----------|-----------|
|      |                                     | 매 출         | 기타수익    | 영업비용차감    | 매 입       |
| 종속기업 | 코웨이엔텍(주)                            | 2,765       | 445,050 | -         | -         |
|      | Coway China Co., Ltd.               | 335,142     | -       | 210,786   | 1,254,413 |
|      | WOONGJIN COWAY (Malaysia) SDN. BHD  | 118,712,475 | -       | 504,766   | 5,520     |
|      | Woongjin Coway USA. Inc.            | 20,542,357  | -       | 236,075   | 92,292    |
|      | WOONGJIN COWAY (Thailand) Co., Ltd. | 2,415,656   | -       | 229,412   | -         |
| 합 계  |                                     | 142,008,395 | 445,050 | 1,181,039 | 1,352,225 |

(3) 당분기 중 당사는 상기 거래 이외에 코웨이홀딩스(주)에 연차배당으로 19,630백만원, (주)웅진씽크빅에 분기배당으로 28,487백만원의 배당금지급을 처분 확정하여 당분기 중에 지급하였습니다. 또한, 당사는 (주)웅진의 렌탈사업부를 양수하여 44,462백만원을 지급하였습니다(주석 31).

(4) 채권·채무 잔액

<당분기말>

(단위 : 천원)

| 구 분                       | 회사명                                    | 채 권         |           | 채 무     |           |
|---------------------------|--|-------------|-----------|---------|-----------|
|                           |  | 매출채권        | 미수금       | 임대보증금   | 기타채무      |
| 당사에 유의적인 영향<br>력을 행사하는 회사 | (주)웅진씽크빅                               | 33,475      | -         | -       | -         |
|                           | (주)웅진                                  | -           | 11,579    | -       | 3,467,434 |
| 종속기업                      | 웅진코웨이엔텍(주)                             | 315         | 54,395    | 490,000 | -         |
|                           | Coway China Co., Ltd.                  | 10,588,621  | 226,368   | -       | 65,745    |
|                           | WOONGJIN COWAY (Malaysia) SDN.<br>BHD. | 271,581,384 | 153,957   | -       | -         |
|                           | Woongjin Coway USA. Inc.               | 56,674,747  | 489,979   | -       | -         |
|                           | WOONGJIN COWAY (Thailand) Co., Ltd.    | 29,380,495  | 231,645   | -       | -         |
|                           | PT COWAY INTERNATIONAL INDONESIA       | 1,064,369   | 80,169    | -       | -         |
| 기 타                       | (주)웅진북센                                | 766         | 275,000   | -       | 407,641   |
|                           | 웅진에너지(주)                               | 3,095       | -         | -       | -         |
|                           | (주)렉스필드컨트리클럽                           | 2,641       | -         | -       | -         |
| 합 계                       |  | 369,329,908 | 1,523,092 | 490,000 | 3,940,820 |

<전기말>

(단위 : 천원)

| 구 분  | 회사명                                    | 채 권         |         | 채 무     |         |
|------|--|-------------|---------|---------|---------|
|      |  | 매출채권        | 미수금     | 임대보증금   | 기타채무    |
| 종속기업 | 코웨이엔텍(주)                               | -           | 54,395  | 490,000 | -       |
|      | Coway China Co., Ltd.                  | 9,670,163   | -       | -       | 530,389 |
|      | WOONGJIN COWAY (Malaysia) SDN.<br>BHD. | 193,812,393 | 68,943  | -       | 10,002  |
|      | Woongjin Coway USA. Inc.               | 50,820,928  | 192,056 | -       | 109,786 |
|      | WOONGJIN COWAY (Thailand) Co., Ltd.    | 23,358,485  | -       | -       | 5,553   |
|      | 합 계                                    | 277,661,969 | 315,394 | 490,000 | 655,730 |

당분기말 현재 상기 채권 중 WOONGJIN COWAY (Thailand) Co., Ltd. 및 WoongjinCoway USA. Inc. 와 Coway China Co., Ltd.의 채권에 대하여 각각 대손충당금 15,653백만원, 5,924백만원 및 7,423백만원을 계상하고 있습니다.

(5) 당분기 중 당사는 종속기업인 PT COWAY INTERNATIONAL INDONESIA에 4,084백만원을 현금출자하여 취득하였습니다.

(6) 당분기말 현재 당사가 특수관계자를 위하여 제공한 지급보증의 내용은 다음과 같습니다.  
(단위 : 천원)

| 구 분  | 제공받은자      | 지급보증액      | 지급보증처  | 내 용         |
|------|------------|------------|--------|-------------|
| 종속기업 | 웅진코웨이엔텍(주) | 18,180,518 | 서울보증보험 | 계약 및 하자이행보증 |

|  |                     |            |                  |                   |
|--|---------------------|------------|------------------|-------------------|
|  | (주석 17)             | 5,400,000  | 우리은행             | 일괄여신한도거래 연대보증     |
|  | 포천맑은물(주)<br>(주석 17) | 11,206,000 | NH농협은행<br>한국산업은행 | 자금보충 및 자금제공약정(주1) |

(주1) 동 약정은 피보증기업의 차입금 상환부족액 등에 대해서 당사가 자금을 보충해야 하는 의무입니다.

(7) 주요 경영진에 대한 보상

당분기 및 전분기 중 당사가 주요 경영진에 대한 보상을 위해 비용으로 반영한 금액은 다음과 같습니다.

(단위 : 천원)

| 구 분     | 당분기        | 전분기         |
|---------|------------|-------------|
| 단기종업원급여 | 6,266,020  | 5,023,336   |
| 퇴직급여    | 510,381    | 453,896     |
| 주식보상비용  | 4,351,251  | (2,798,395) |
| 합 계     | 11,127,652 | 2,678,837   |

### 30. 공정가치

(1) 보고기간종료일 현재 당사의 금융상품의 종류별 장부금액 및 공정가치는 다음과 같습니다.

(단위 : 천원)

| 구 분                  | 당분기말          |               | 전기말         |             |
|----------------------|---------------|---------------|-------------|-------------|
|                      | 장부금액          | 공정가치(주1)      | 장부금액        | 공정가치(주1)    |
| 금융자산                 |               |               |             |             |
| 현금및현금성자산             | 25,405,604    | 25,405,604    | 40,120,552  | 40,120,552  |
| 매출채권                 | 601,979,292   | 601,979,292   | 536,858,401 | 536,858,401 |
| 금융리스채권               | 462,614,348   | 462,614,348   | 341,674,673 | 341,674,673 |
| 기타금융자산               | 68,713,688    | 68,713,688    | 67,997,107  | 67,997,107  |
| 당기손익 - 공정가치측정 금융자산   | 5,300         | 5,300         | 5,300       | 5,300       |
| 기타포괄손익 - 공정가치측정 금융자산 | 337,542       | 337,542       | 337,542     | 337,542     |
| 합 계                  | 1,159,055,774 | 1,159,055,774 | 986,993,575 | 986,993,575 |
| 금융부채                 |               |               |             |             |
| 매입채무                 | 58,131,504    | 58,131,504    | 58,054,169  | 58,054,169  |
| 리스부채                 | 14,191,346    | 14,191,346    | -           | -           |
| 단기차입금                | 860,000,000   | 860,000,000   | 730,000,000 | 730,000,000 |
| 기타금융부채               | 158,554,868   | 158,554,868   | 164,283,683 | 164,283,683 |
| 합 계                  | 1,090,877,718 | 1,090,877,718 | 952,337,852 | 952,337,852 |

(주1) 당사는 재무제표에 상각후원가로 인식되는 금융자산 및 금융부채의 장부금액은 공정 가치와 유사하다고 판단하고 있습니다.

(2) 공정가치 서열체계

당사는 공정가치측정에 사용된 투입변수의 유의성을 반영하는 공정가치 서열체계에 따라 공정가치측정치를 분류하고 있으며, 공정가치 서열체계의 수준은 다음과 같습니다.

| 구 분  | 투입변수의 유의성                              |
|------|--|
| 수준 1 | 동일한 자산이나 부채에 대한 활성시장의 공시가격             |
| 수준 2 | 직접적으로 또는 간접적으로 관측가능한, 자산이나 부채에 대한 투입변수 |
| 수준 3 | 관측가능한 시장자료에 기초하지 않은, 자산이나 부채에 대한 투입변수  |

보고기간종료일 현재 금융상품의 수준별 공정가치 측정치는 다음과 같습니다.

<당분기말>

(단위 : 천원)

| 구 분                  | 수준 1   | 수준 2        | 수준 3        | 합 계         |
|----------------------|--------|-------------|-------------|-------------|
| <b>금융자산</b>          |        |             |             |             |
| 현금및현금성자산             | 24,000 | 25,381,604  | -           | 25,405,604  |
| 매출채권                 | -      | -           | 601,979,292 | 601,979,292 |
| 금융리스채권               | -      | -           | 462,614,348 | 462,614,348 |
| 단기대여금                | -      | -           | 21,250      | 21,250      |
| 단기보증금                | -      | -           | 37,739,510  | 37,739,510  |
| 미수금                  | -      | -           | 15,303,868  | 15,303,868  |
| 장기금융상품               | -      | 8,300,000   | -           | 8,300,000   |
| 장기미수금                | -      | -           | 841,300     | 841,300     |
| 장기보증금                | -      | -           | 6,507,760   | 6,507,760   |
| 당기손익 - 공정가치측정 금융자산   | -      | -           | 5,300       | 5,300       |
| 기타포괄손익 - 공정가치측정 금융자산 | -      | -           | 337,542     | 337,542     |
| <b>금융부채</b>          |        |             |             |             |
| 매입채무                 | -      | -           | 58,131,504  | 58,131,504  |
| 리스부채                 | -      | -           | 14,191,346  | 14,191,346  |
| 미지급금                 | -      | -           | 133,675,314 | 133,675,314 |
| 미지급비용                | -      | -           | 22,963,719  | 22,963,719  |
| 단기차입금                | -      | 860,000,000 | -           | 860,000,000 |
| 장기미지급금               | -      | -           | 310,000     | 310,000     |
| 예수보증금                | -      | -           | 490,000     | 490,000     |
| 렌탈보증금                | -      | -           | 1,115,835   | 1,115,835   |



<전기말>

(단위 : 천원)

| 구 분                   | 수준 1   | 수준 2        | 수준 3        | 합 계         |
|-----------------------|--------|-------------|-------------|-------------|
| 금융자산                  |        |             |             |             |
| 현금및현금성자산              | 24,003 | 40,096,549  | -           | 40,120,552  |
| 매출채권                  | -      | -           | 536,858,401 | 536,858,401 |
| 금융리스채권                | -      | -           | 341,674,673 | 341,674,673 |
| 미수금                   | -      | -           | 14,610,893  | 14,610,893  |
| 단기대여금                 | -      | -           | 21,250      | 21,250      |
| 장기미수금                 | -      | -           | 1,216,600   | 1,216,600   |
| 장기보증금                 | -      | -           | 43,848,364  | 43,848,364  |
| 장기금융상품                | -      | 8,300,000   | -           | 8,300,000   |
| 당기손익 - 공정가치측정 금융자산    | -      | -           | 5,300       | 5,300       |
| 기타포괄손익 - 공정가치 측정 금융자산 | -      | -           | 337,542     | 337,542     |
| 금융부채                  |        |             |             |             |
| 매입채무                  | -      | -           | 58,054,169  | 58,054,169  |
| 미지급금                  | -      | -           | 136,670,585 | 136,670,585 |
| 미지급비용                 | -      | -           | 25,697,163  | 25,697,163  |
| 단기차입금                 | -      | 730,000,000 | -           | 730,000,000 |
| 장기미지급금                | -      | -           | 310,000     | 310,000     |
| 예수보증금                 | -      | -           | 490,000     | 490,000     |
| 렌탈보증금                 | -      | -           | 1,115,935   | 1,115,935   |

활성시장에서 거래되는 금융상품의 공정가치는 보고기간종료일 현재 고시되는 시장가격에 기초하여 산정됩니다. 거래소, 판매자, 중개인, 산업집단, 평가기관 또는 감독기관을 통해 공시가격이 용이하게 그리고 정기적으로 이용가능하고, 그러한 가격이 독립된 당사자 사이에서 정기적으로 발생한 실제 시장거래를 나타낸다면, 이를 활성시장으로 간주합니다. 당사가 보유하고 있는 금융자산의 공시되는 시장가격은 매입호가입니다. 이러한 상품들은 수준 1에 포함됩니다. 수준 1에 포함된 상품들은 대부분 단기매매 또는 매도가능으로 분류된 KOSPI 주가지수, KOSDAQ 주가지수에 속한 상장된 지분상품으로 구성됩니다.

활성시장에서 거래되지 아니하는 금융상품(예: 장외파생상품)의 공정가치는 평가기법을 사용하여 결정하고 있습니다. 이러한 평가기법은 가능한 한 관측가능한 시장정보를 최대한 사용하고 기업특유정보를 최소한으로 사용합니다. 이때, 해당 상품의 공정가치 측정에 요구되는 모든 유의적인 투입변수가 관측가능하다면 해당 상품은 수준 2에 포함됩니다.

만약 하나 이상의 유의적인 투입변수가 관측가능한 시장정보에 기초한 것이 아니라면 해당 상품은 수준 3에 포함됩니다.

금융상품의 공정가치를 측정하는 데에 사용되는 평가기법에는 다음이 포함됩니다.

- 유사한 상품의 공시시장가격 또는 딜러가격
- 이자율스왑의 공정가치는 관측가능한 수익률곡선에 따른 미래 추정 현금흐름의 현재가치로 계산
- 선물환의 공정가치는 보고기간말 현재의 선도환율을 사용하여 해당 금액을 현재가치로 할인하여 측정
- 나머지 금융상품에 대해서는 현금흐름의 할인기법 등의 기타 기법 사용

공정가치로 측정되는 금융상품 중 공정가치 수준 3에 해당하는 금융상품의 공정가치변동내역은 없습니다.

### 31. 사업결합

당사는 2019년 5월 17일 이사회 결의를 통하여 (주)웅진의 렌탈사업부를 취득하였습니다. 취득일은 2019년 8월 1일이며, 해당 사업결합을 위한 이전대가는 44,462 백만원입니다.

(1) 사업결합으로 인한 취득일 현재 자산과 부채의 공정가치

(단위 : 천원)

| 구 분           | 공정가치       |
|---------------|------------|
| 자산            |            |
| 매출채권          | 1,980,200  |
| 선급비용          | 8,750      |
| 금융리스채권        | 3,123,905  |
| 재고자산          | 1,195,277  |
| 장기보증금         | 1,228,880  |
| 유형자산          | 24,282,476 |
| 자산총계 (가)      | 31,819,488 |
| 부채            |            |
| 매입채무          | 58,392     |
| 미지급비용         | 37,942     |
| 선수금           | 1,173,834  |
| 예수금           | 13,000     |
| 예수부가가치세       | 183,310    |
| 반품충당부채        | 2,220,812  |
| 장기선수금         | 208,996    |
| 책임이행적립금       | 120,545    |
| 확정급여채무        | 790,936    |
| 부채총계 (나)      | 4,807,767  |
| 순자산공정가치 (가-나) | 27,011,721 |
| 영업권           | 17,450,279 |
| 총 이전대가        | 44,462,000 |

(2) 사업결합과 관련된 이전대가의 내역

(단위 : 천원)

| 구 분 | 공정가치       |
|-----|------------|
| 현금  | 44,462,000 |

(3) 사업결합과 관련된 현금흐름의 내역

(단위 : 천원)

| 구 분          | 공정가치       |
|--------------|------------|
| 이전대가(현금)     | 44,462,000 |
| 피취득자가 보유한 현금 | -          |
| 순현금유출액       | 44,462,000 |

한편, 상기의 사업결합과 관련하여 발생한 재무효과는 취득일로부터 1년 이내의 측정기간 동안 취득일 현재 존재하던 사실과 상황에 대하여 새롭게 입수한 정보에 따라조정될 수 있습니다.

32. 보고기간 후 사건

당사는 2019년 10월 28일자 이사회 결의에 따라, 분기배당을 결정하였습니다. 배당금 예상 지급일자는 2019년 11월 14일이며, 배당금총액은 57,775백만원입니다.

6. 기타 재무에 관한 사항

1. 합병,분할,자산양수도, 영업양수도

[분할]

2016년 1월 22일 임시주주총회 결의에 따라, 2016년 2월 29일에 지배기업의 물환경사업부문을 물적 분할하여 코웨이엔텍 주식회사를 설립하였습니다.

[타법인 주식 및 출자증권 처분결정]

당사는 2015년 2월 25일 경영위원회 결의를 통하여 지분구조를 개선하기 위하여 중국법인 [WoongJin Coway (China) Living Goods Co., Ltd.]의 주식 양도계약을 YCH HOLDINGS LIMITED와 체결하였습니다. 본 주식의 계약 체결일은 2015년 2월 26일이며, 지배력 상실에 따른 처분이익 3,334,059천원은 기타수익으로 계상하였습니다.

[영업양수]

당사는 2019년 5월 17일 이사회 결의를 통하여 (주)웅진의 렌탈사업부를 취득하였습니다. 취득일은 2019년 8월 1일이며, 해당 사업결합을 위한 이전대가는 44,462백만원입니다. (주

)웅진의 렌탈사업부 양수결정은 2019년 5월 17일 기타 경영사항(자율공시) 를 통해 공시하였습니다.

(1) 사업결합으로 인한 취득일 현재 자산과 부채의 공정가치

(단위 : 천원)

| 구 분           | 공정가치       |
|---------------|------------|
| 자산            |            |
| 매출채권          | 1,980,200  |
| 선급비용          | 8,750      |
| 금융리스채권        | 3,123,905  |
| 재고자산          | 1,195,277  |
| 장기보증금         | 1,228,880  |
| 유형자산          | 24,282,477 |
| 자산총계 (가)      | 31,819,489 |
| 부채            |            |
| 매입채무          | 58,392     |
| 미지급비용         | 37,942     |
| 선수금           | 1,173,834  |
| 예수금           | 13,000     |
| 예수부가가치세       | 183,311    |
| 반품충당부채        | 2,220,812  |
| 장기선수금         | 208,996    |
| 책임이행적립금       | 120,545    |
| 확정급여채무        | 790,936    |
| 부채총계 (나)      | 4,807,768  |
| 순자산공정가치 (가-나) | 27,011,721 |
| 영업권           | 17,450,279 |
| 총 이전대가        | 44,462,000 |

(2) 사업결합과 관련된 이전대가의 내역

(단위 : 천원)

| 구 분 | 공정가치       |
|-----|------------|
| 현금  | 44,462,000 |

(3) 사업결합과 관련된 현금흐름의 내역

(단위 : 천원)

| 구 분          | 공정가치       |
|--------------|------------|
| 이전대가(현금)     | 44,462,000 |
| 피취득자가 보유한 현금 | -          |
| 순현금유출액       | 44,462,000 |

한편, 상기의 사업결합과 관련하여 발생한 재무효과는 취득일로부터 1년 이내의 측정기간 동안 취득일 현재 존재하던 사실과 상황에 대하여 새롭게 입수한 정보에 따라조정될 수 있습니다.

2. 대손충당금 설정 현황

(1) 최근 3사업연도의 계정과목별 대손충당금 설정내역

(기준일자 : 2019년 9월 30일)

(단위 : 원)

| 구 분         | 계정과목           | 채권 총액                    | 대손충당금                  | 대손충당금<br>설정률  |
|-------------|----------------|--------------------------|------------------------|---------------|
| 제31기<br>3분기 | 매출채권           | 377,910,337,568          | 81,475,600,951         | 21.56%        |
|             | 금융리스채권         | 165,703,860,790          | 4,414,196,589          | 2.66%         |
|             | 단기대여금          | 90,836,450               | 10,000,000             | 11.01%        |
|             | 미수금            | 47,552,349,911           | 32,079,499,592         | 67.46%        |
|             | 보증금            | 37,934,740,814           | -                      | 0.00%         |
|             | 미수수익           | 24,503,506               | -                      | 0.00%         |
|             | 선금금            | 14,213,878,654           | -                      | 0.00%         |
|             | 장기매출채권         | 31,112,951,767           | 8,280,050,021          | 26.61%        |
|             | 장기금융리스채권       | 438,688,756,505          | 5,166,448,696          | 1.18%         |
|             | 장기대여금          | -                        | -                      | -             |
|             | 장기미수금          | 841,300,000              | -                      | 0.00%         |
|             | 장기보증금          | 9,653,195,937            | 5,000,000              | 0.05%         |
|             | 기타장기매출채권및 기타채권 | 3,179,073,116            | 3,179,073,116          | 100.00%       |
|             | <b>합 계</b>     | <b>1,126,905,785,018</b> | <b>134,609,868,965</b> | <b>11.95%</b> |
| 제30기        | 매출채권           | 363,231,204,159          | 61,431,702,838         | 16.91%        |
|             | 금융리스채권         | 109,641,824,726          | 2,901,192,984          | 2.65%         |
|             | 단기대여금          | 56,370,867               | 10,000,000             | 17.74%        |
|             | 미수금            | 44,765,199,012           | 30,506,383,167         | 68.15%        |

|      |                |                        |                        |               |
|------|----------------|------------------------|------------------------|---------------|
|      | 미수수익           | -                      | -                      | 0.00%         |
|      | 선급금            | 8,869,714,339          | -                      | 0.00%         |
|      | 장기매출채권         | 36,471,001,665         | 8,069,052,242          | 22.12%        |
|      | 장기금융리스채권       | 295,557,660,513        | 2,049,729,728          | 0.69%         |
|      | 장기대여금          | -                      | -                      | 0.00%         |
|      | 장기보증금          | 46,678,085,473         | 5,000,000              | 0.01%         |
|      | 기타장기매출채권및 기타채권 | 3,179,073,116          | 3,179,073,116          | 100.00%       |
|      | <b>합 계</b>     | <b>908,450,133,870</b> | <b>108,152,134,075</b> | <b>11.91%</b> |
| 제29기 | 매출채권           | 365,632,400,750        | 51,061,350,152         | 13.97%        |
|      | 금융리스채권         | 60,814,128,005         | 783,208,932            | 1.29%         |
|      | 단기대여금          | 58,062,021             | -                      | 0.00%         |
|      | 미수금            | 43,398,947,555         | 26,616,109,716         | 61.33%        |
|      | 미수수익           | -                      | -                      | 0.00%         |
|      | 선급금            | 8,192,229,189          | -                      | 0.00%         |
|      | 장기매출채권         | 44,566,379,347         | 8,069,052,242          | 18.11%        |
|      | 장기금융리스채권       | 171,912,167,733        | 2,049,729,728          | 1.19%         |
|      | 장기대여금          | -                      | -                      | 0.00%         |
|      | 장기보증금          | 45,451,928,730         | 5,000,000              | 0.01%         |
|      | 기타장기매출채권및 기타채권 | 3,179,073,116          | 3,179,073,116          | 100.00%       |
|      | <b>합 계</b>     | <b>743,205,316,446</b> | <b>91,763,523,886</b>  | <b>12.35%</b> |

주1) 연결기준으로 작성하였음.

## (2) 최근 3사업연도의 대손충당금 변동현황

(기준일자 : 2019년 9월 30일)

(단위 : 원)

| 구 분                  | 제31기 3분기        | 제30기            | 제29기           |
|----------------------|-----------------|-----------------|----------------|
| 1. 기초 대손충당금 잔액합계     | 108,152,134,075 | 95,849,114,691  | 81,975,642,539 |
| ① 제1039호에 따른 충당금     |                 | 91,763,523,886  | -              |
| ② 제1109호 적용에 따른 조정   |                 | 4,085,590,805   | -              |
| 2. 순대손처리액(① - ② ± ③) | -5,305,117,446  | 11,003,495,072  | 10,901,596,228 |
| ① 대손처리액(상각채권액)       | -23,781,596     | 11,337,374,480  | 10,712,952,521 |
| ② 상각채권회수액            | 26,395,251      | 35,967,248      | 39,573,291     |
| ③ 기타증감액              | -5,254,940,599  | (297,912,160)   | 228,216,998    |
| 3. 대손상각비 계상(환입)액     | 21,152,617,444  | 23,306,514,456  | 20,689,477,575 |
| 4. 기말 대손충당금 잔액합계     | 134,609,868,965 | 108,152,134,075 | 91,763,523,886 |

## (3) 매출채권관련 대손충당금 설정방침

재무상태표일 현재의 매출채권 잔액에 대하여 개별분석 및 과거의 대손경험률에 대한 대손 예상액을 기초로 대손충당금을 설정하고 있습니다.

[대손충당금 설정기준]

- 외상매출금, 일반정상채권: 연령분석에 의한 회수율 기준

- 받을어음, 카드미수금 : 업체부도시 100%
- 렌탈, 멤버쉽미수금: 연령분석에 의한 회수율기준

**(4) 매출채권 및 금융리스채권 내역**

보고기간종료일 현재 연결기업의 매출채권 및 금융리스채권 내역은 다음과 같습니다  
(단위 : 천원)

| 구 분      | 당분기말         | 전기말          |
|----------|--------------|--------------|
| 유동 :     |              |              |
| 매출채권     | 378,644,123  | 364,114,805  |
| 현재가치할인차금 | (733,785)    | (883,601)    |
| 대손충당금    | (81,475,601) | (61,431,703) |
| 금융리스채권   | 177,287,670  | 115,640,491  |
| 현재가치할인차금 | (11,583,810) | (5,998,666)  |
| 대손충당금    | (4,414,197)  | (2,901,193)  |
| 합 계      | 457,724,400  | 408,540,133  |
| 비유동 :    |              |              |
| 매출채권     | 32,752,959   | 38,761,535   |
| 현재가치할인차금 | (1,640,007)  | (2,290,534)  |
| 대손충당금    | (8,280,050)  | (8,069,052)  |
| 금융리스채권   | 497,864,208  | 338,347,403  |
| 현재가치할인차금 | (59,175,452) | (42,789,742) |
| 대손충당금    | (5,166,449)  | (2,049,730)  |
| 합 계      | 456,355,209  | 321,909,880  |



당분기와 전분기 중 매출채권 및 금융리스채권에 대한 대손충당금 변동내역은 다음과 같습니다.

(단위 : 천원)

| 구 분              | 당분기        | 전분기        |
|------------------|------------|------------|
| 기초               | 74,451,678 | 61,963,341 |
| 회계정책의 변경         | -          | 2,085,084  |
| 조정후 기초           | 74,451,678 | 64,048,425 |
| 손상된 채권에 대한 손상차손  | 19,590,005 | 16,488,120 |
| 사업결합으로 인한 증가     | 1,243,470  | -          |
| 상각채권 회수, 제각 및 매각 | 26,395     | (480,321)  |
| 외화환산 등           | 4,024,748  | 429,671    |
| 기말               | 99,336,296 | 80,485,895 |

### 3. 재고자산 현황 등

#### (1) 최근 3사업연도의 재고자산의 사업부문별 보유현황

(단위 : 백만원)

| 사업부문                                      | 계정과목    | 제31기 3분기 | 제30기    | 제29기   | 비고 |
|---|---------|----------|---------|--------|----|
| 렌탈사업 등                                    | 상품      | 71,467   | 63,697  | 48,216 | -  |
|   | 제품      | 25,429   | 23,467  | 16,454 | -  |
|   | 원재료     | 7,165    | 6,336   | 6,456  | -  |
|   | 반제품     | 509      | 469     | 392    | -  |
|   | 기타의재고자산 | 13,946   | 8,950   | 3,343  | -  |
|   | 소 계     | 118,516  | 102,919 | 74,861 | -  |
| 총자산대비 재고자산 구성비율(%)<br>[재고자산÷기말자산총계×100]   |         | 4.3%     | 4.3%    | 3.5%   | -  |
| 재고자산회전율(회수)<br>[연환산 매출원가÷{(기초재고+기말재고)÷2}] |         | 8.8회     | 9.9회    | 11.0회  | -  |

주1) 재고자산회전율은 렌탈영업 특성상 큰 의미가 없음.

주2) 연결기준으로 작성하였음.

#### (2) 재고자산의 실사내역 등

- 최근 재고자산의 실사내역은 다음과 같습니다.

1) 재고자산은 계속기록법에 의해서 작성되었음.

2) 실사일자 : 2018년 12월 28일, 2018년 12월 29일, 2019년 1월 2일

- 계속기록법에 의한 수불부 및 실사기간 중 입,출고 거래 중 샘플링하여 관련 증빙 확인.

3) 전문기관 : 한영회계법인

4) 실사결과 : 수량 및 품질 이상 없으며, 장기체화재고 등 이상 재고 파악된 바 없음.

### 4. 공정가치 평가 내역

(1) 보고기간종료일 현재 연결기업의 금융상품의 장부금액과 공정가치는 다음과 같습니다.  
(단위 : 천원)

| 구 분                  | 당분기말          |               | 전기말         |             |
|----------------------|---------------|---------------|-------------|-------------|
|                      | 장부금액          | 공정가치(주1)      | 장부금액        | 공정가치(주1)    |
| <b>금융자산</b>          |               |               |             |             |
| 현금및현금성자산             | 68,166,134    | 68,166,134    | 69,353,968  | 69,353,968  |
| 매출채권                 | 319,267,639   | 319,267,639   | 330,201,451 | 330,201,451 |
| 금융리스채권               | 594,811,972   | 594,811,972   | 400,248,563 | 400,248,563 |
| 기타금융자산               | 72,135,035    | 72,135,035    | 70,519,408  | 70,519,408  |
| 당기손익 - 공정가치측정 금융자산   | 1,229,778     | 1,229,778     | 1,218,198   | 1,218,198   |
| 기타포괄손익 - 공정가치측정 금융자산 | 365,431       | 365,431       | 365,431     | 365,431     |
| 합 계                  | 1,055,975,989 | 1,055,975,989 | 871,907,019 | 871,907,019 |
| <b>금융부채</b>          |               |               |             |             |
| 매입채무                 | 68,590,569    | 68,590,569    | 62,483,455  | 62,483,455  |
| 리스부채                 | 23,483,477    | 23,483,477    | -           | -           |
| 차입금                  | 871,206,000   | 871,206,000   | 741,633,000 | 741,633,000 |
| 기타금융부채               | 193,621,651   | 193,621,651   | 190,652,796 | 190,652,796 |
| 합 계                  | 1,156,901,697 | 1,156,901,697 | 994,769,251 | 994,769,251 |

(주1) 연결기업은 연결재무제표에 상각후원가로 인식되는 금융자산 및 금융부채의 장부금액은 공정가치와 유사하다고 판단하고 있습니다.

**(2) 금융상품의 수준별 공정가치**

연결기업은 공정가치측정에 사용된 투입변수의 유의성을 반영하는 공정가치 서열체계에 따라 공정가치측정치를 분류하고 있으며, 공정가치 서열체계의 수준은 다음과 같습니다.

| 구 분  | 투입변수의 유의성                             |
|------|---------------------------------------|
| 수준 1 | 동일한 자산이나 부채에 대한 활성시장의 공시가격            |
| 수준 2 | 직접적으로 또는 간접적으로 관측가능한 자산이나 부채에 대한 투입변수 |
| 수준 3 | 관측가능한 시장자료에 기초하지 않은 자산이나 부채에 대한 투입변수  |

보고기간종료일 현재 공정가치로 측정되거나 공정가치가 공시되는 금융상품의 공정가치 서열체계는 다음과 같습니다.

<당분기말>

(단위 : 천원)

| 구 분                  | 수준 1    | 수준 2        | 수준 3        | 합 계         |
|----------------------|---------|-------------|-------------|-------------|
| 금융자산                 |         |             |             |             |
| 현금및현금성자산             | 280,663 | 67,885,471  | -           | 68,166,134  |
| 매출채권                 | -       | -           | 319,267,638 | 319,267,638 |
| 금융리스채권               | -       | -           | 594,811,972 | 594,811,972 |
| 단기대여금                | -       | -           | 80,836      | 80,836      |
| 미수금                  | -       | -           | 15,472,850  | 15,472,850  |
| 미수수익                 | -       | -           | 24,504      | 24,504      |
| 단기보증금                | -       | -           | 37,739,510  | 37,739,510  |
| 장기금융상품               | -       | 8,327,839   | -           | 8,327,839   |
| 장기미수금                | -       | -           | 841,300     | 841,300     |
| 장기보증금                | -       | -           | 9,648,196   | 9,648,196   |
| 당기손익 - 공정가치측정 금융자산   | -       | -           | 1,229,778   | 1,229,778   |
| 기타포괄손익 - 공정가치측정 금융자산 | -       | -           | 365,431     | 365,431     |
| 금융부채                 |         |             |             |             |
| 매입채무                 | -       | -           | 68,590,569  | 68,590,569  |
| 리스부채                 | -       | -           | 23,483,477  | 23,483,477  |
| 미지급금                 | -       | -           | 165,554,787 | 165,554,787 |
| 미지급비용                | -       | -           | 26,434,385  | 26,434,385  |
| 단기차입금                | -       | 861,087,000 | -           | 861,087,000 |
| 유동성장기차입금             | -       | 536,000     | -           | 536,000     |
| 장기미지급금               | -       | -           | 379,447     | 379,447     |
| 장기차입금                | -       | 9,583,000   | -           | 9,583,000   |
| 예수보증금                | -       | -           | 17,147      | 17,147      |
| 렌탈보증금                | -       | -           | 1,235,885   | 1,235,885   |

<전기말>

(단위 : 천원)

| 구 분                  | 수준 1    | 수준 2        | 수준 3        | 합 계         |
|----------------------|---------|-------------|-------------|-------------|
| 금융자산                 |         |             |             |             |
| 현금및현금성자산             | 223,869 | 69,130,099  | -           | 69,353,968  |
| 매출채권                 | -       | -           | 330,201,450 | 330,201,450 |
| 금융리스채권               | -       | -           | 400,248,563 | 400,248,563 |
| 단기대여금                | -       | -           | 46,371      | 46,371      |
| 미수금                  | -       | -           | 14,258,816  | 14,258,816  |
| 장기금융상품               | -       | 8,324,536   | -           | 8,324,536   |
| 장기미수금                | -       | -           | 1,216,600   | 1,216,600   |
| 장기보증금                | -       | -           | 46,673,085  | 46,673,085  |
| 당기손익 - 공정가치측정 금융자산   | -       | -           | 1,218,198   | 1,218,198   |
| 기타포괄손익 - 공정가치측정 금융자산 | -       | -           | 365,431     | 365,431     |
| 금융부채                 |         |             |             |             |
| 매입채무                 | -       | -           | 62,483,455  | 62,483,455  |
| 미지급금                 | -       | -           | 160,606,987 | 160,606,987 |
| 미지급비용                | -       | -           | 28,415,970  | 28,415,970  |
| 단기차입금                | -       | 731,112,000 | -           | 731,112,000 |
| 유동성장기차입금             | -       | 536,000     | -           | 536,000     |
| 장기미지급금               | -       | -           | 379,447     | 379,447     |
| 장기차입금                | -       | 9,985,000   | -           | 9,985,000   |
| 예수보증금                | -       | -           | 15,778      | 15,778      |
| 렌탈보증금                | -       | -           | 1,227,802   | 1,227,802   |
| 기타                   | -       | -           | 6,812       | 6,812       |

활성시장에서 거래되는 금융상품의 공정가치는 보고기간종료일 현재 고시되는 시장가격에 기초하여 산정됩니다. 거래소, 판매자, 중개인, 산업집단, 평가기관 또는 감독기관을 통해 공시가격이 용이하게 그리고 정기적으로 이용가능하고, 그러한 가격이 독립된 당사자 사이에서 정기적으로 발생한 실제 시장거래를 나타낸다면, 이를 활성시장으로 간주합니다.

활성시장에서 거래되지 아니하는 금융상품의 공정가치는 평가기법을 사용하여 결정하고 있습니다. 이러한 평가기법은 가능한 한 관측가능한 시장정보를 최대한 사용하고 기업특유정보를 최소한으로 사용합니다. 이때, 해당 상품의 공정가치 측정에 요구되는 모든 유의적인 투입변수가 관측가능하다면 해당 상품은 수준 2에 포함됩니다.

만약 하나 이상의 유의적인 투입변수가 관측가능한 시장정보에 기초한 것이 아니라면 해당 상품은 수준 3에 포함됩니다.

금융상품의 공정가치를 측정하는 데에 사용되는 평가기법에는 다음이 포함됩니다.

- 유사한 상품의 공시시장가격 또는 딜러가격
- 이자율스왑의 공정가치는 관측가능한 수익율곡선에 따른 미래 추정 현금흐름의 현재 가치로 계산
- 선물환의 공정가치는 보고기간말 현재의 선도환율을 사용하여 해당 금액을 현재 가치로 할인하여 측정
- 나머지 금융상품에 대해서는 현금흐름의 할인기법 등의 기타 기법 사용

3) 공정가치로 측정되는 금융상품 중 공정가치 수준 3에 해당하는 금융상품의 공정가치 변동 내역은 없습니다.

## 5. 사업결합

연결기업은 2019년 5월 17일 이사회 결의를 통하여 (주)웅진의 렌탈사업부를 취득하였습니다. 취득일은 2019년 8월 1일이며, 해당 사업결합을 위한 이전대가는 44,462백만원입니다.

(1) 사업결합으로 인한 취득일 현재 자산과 부채의 공정가치

(단위 : 천원)

| 구 분      | 공정가치       |
|----------|------------|
| 자산       |            |
| 매출채권     | 1,980,200  |
| 선금비용     | 8,750      |
| 금융리스채권   | 3,123,905  |
| 재고자산     | 1,195,277  |
| 장기보증금    | 1,228,880  |
| 유형자산     | 24,282,477 |
| 자산총계 (가) | 31,819,489 |
| 부채       |            |
| 매입채무     | 58,392     |
| 미지급비용    | 37,942     |
| 선수금      | 1,173,834  |
| 예수금      | 13,000     |
| 예수부가가치세  | 183,311    |

|               |            |
|---------------|------------|
| 반품총당부채        | 2,220,812  |
| 장기선수금         | 208,996    |
| 책임이행적립금       | 120,545    |
| 확정급여채무        | 790,936    |
| 부채총계 (나)      | 4,807,768  |
| 순자산공정가치 (가-나) | 27,011,721 |
| 영업권           | 17,450,279 |
| 총 이전대가        | 44,462,000 |

(2) 사업결합과 관련된 이전대가의 내역

(단위 : 천원)

| 구 분 | 공정가치       |
|-----|------------|
| 현금  | 44,462,000 |

(3) 사업결합과 관련된 현금흐름의 내역

(단위 : 천원)

| 구 분          | 공정가치       |
|--------------|------------|
| 이전대가(현금)     | 44,462,000 |
| 피취득자가 보유한 현금 | -          |
| 순현금유출액       | 44,462,000 |

한편, 상기의 사업결합과 관련하여 발생한 재무효과는 취득일로부터 1년 이내의 측정기간 동안 취득일 현재 존재하던 사실과 상황에 대하여 새롭게 입수한 정보에 따라조정될 수 있습니다.

5. 채무증권 발행실적

(기준일 : 2019년 09월 30일 )

(단위 : 백만원, %)

| 발행회사   | 증권종류   | 발행방법 | 발행일자          | 권면<br>총액 | 이자율  | 평가등급<br>(평가기관)               | 만기일           | 상환<br>여부 | 주관회사   |
|--------|--------|------|---------------|----------|------|------------------------------|---------------|----------|--------|
| 코웨이(주) | 기업어음증권 | 사모   | 2018년 02월 27일 | 10,000   | 2.28 | A2+(NICE신용평가)<br>A2+(한국기업평가) | 2018년 11월 27일 | 상환       | 한국투자증권 |
| 코웨이(주) | 기업어음증권 | 사모   | 2018년 02월 27일 | 10,000   | 2.28 | A2+(NICE신용평가)<br>A2+(한국기업평가) | 2018년 11월 27일 | 상환       | 한국투자증권 |
| 코웨이(주) | 기업어음증권 | 사모   | 2018년 02월 27일 | 10,000   | 2.28 | A2+(NICE신용평가)<br>A2+(한국기업평가) | 2018년 11월 27일 | 상환       | 한국투자증권 |
| 코웨이(주) | 기업어음증권 | 사모   | 2018년 02월 27일 | 10,000   | 2.28 | A2+(NICE신용평가)<br>A2+(한국기업평가) | 2018년 11월 27일 | 상환       | 한국투자증권 |
| 코웨이(주) | 기업어음증권 | 사모   | 2018년 02월 27일 | 10,000   | 2.28 | A2+(NICE신용평가)<br>A2+(한국기업평가) | 2018년 11월 27일 | 상환       | 한국투자증권 |
| 코웨이(주) | 기업어음증권 | 사모   | 2018년 02월 27일 | 10,000   | 2.28 | A2+(NICE신용평가)<br>A2+(한국기업평가) | 2018년 11월 13일 | 상환       | 신한은행   |
| 코웨이(주) | 기업어음증권 | 사모   | 2018년 02월 27일 | 10,000   | 2.28 | A2+(NICE신용평가)<br>A2+(한국기업평가) | 2018년 11월 13일 | 상환       | 신한은행   |
| 코웨이(주) | 기업어음증권 | 사모   | 2018년 02월 27일 | 10,000   | 2.28 | A2+(NICE신용평가)<br>A2+(한국기업평가) | 2018년 11월 13일 | 상환       | 신한은행   |
| 코웨이(주) | 기업어음증권 | 사모   | 2018년 02월 27일 | 10,000   | 2.28 | A2+(NICE신용평가)<br>A2+(한국기업평가) | 2018년 11월 13일 | 상환       | 신한은행   |

















|          |        |    |               |           |      |                            |               |     |         |
|----------|--------|----|---------------|-----------|------|----------------------------|---------------|-----|---------|
| 웅진코웨이(주) | 기업어음증권 | 사모 | 2019년 08월 27일 | 10,000    | 1.83 | A2+(한국신용평가)<br>A2+(한국기업평가) | 2020년 08월 25일 | 미상환 | KB증권(주) |
| 웅진코웨이(주) | 기업어음증권 | 사모 | 2019년 08월 27일 | 10,000    | 1.83 | A2+(한국신용평가)<br>A2+(한국기업평가) | 2020년 08월 25일 | 미상환 | KB증권(주) |
| 웅진코웨이(주) | 기업어음증권 | 사모 | 2019년 08월 27일 | 10,000    | 1.83 | A2+(한국신용평가)<br>A2+(한국기업평가) | 2020년 08월 25일 | 미상환 | KB증권(주) |
| 합 계      | -      | -  | -             | 1,470,000 | -    | -                          | -             | -   | -       |

### 6. 기업어음증권 미상환 잔액

(기준일 : 2019년 09월 30일 )

(단위 : 백만원)

| 잔여만기      |    | 10일 이하 | 10일초과<br>30일이하 | 30일초과<br>90일이하 | 90일초과<br>180일이하 | 180일초과<br>1년이하 | 1년초과<br>2년이하 | 2년초과<br>3년이하 | 3년 초과 | 합 계     |
|-----------|----|--------|----------------|----------------|-----------------|----------------|--------------|--------------|-------|---------|
| 미상환<br>잔액 | 공모 | -      | -              | -              | -               | -              | -            | -            | -     | -       |
|           | 사모 | -      | -              | 200,000        | -               | 590,000        | -            | -            | -     | 790,000 |
|           | 합계 | -      | -              | 200,000        | -               | 590,000        | -            | -            | -     | 790,000 |

### 7. 전자단기사채 미상환 잔액

(기준일 : 2019년 09월 30일 )

(단위 : 백만원)

| 잔여만기      |    | 10일 이하 | 10일초과<br>30일이하 | 30일초과<br>90일이하 | 90일초과<br>180일이하 | 180일초과<br>1년이하 | 합 계 | 발행 한도 | 잔여 한도 |
|-----------|----|--------|----------------|----------------|-----------------|----------------|-----|-------|-------|
| 미상환<br>잔액 | 공모 | -      | -              | -              | -               | -              | -   | -     | -     |
|           | 사모 | -      | -              | -              | -               | -              | -   | -     | -     |
|           | 합계 | -      | -              | -              | -               | -              | -   | -     | -     |

### 8. 회사채 미상환 잔액

(기준일 : 2019년 09월 30일 )

(단위 : 백만원)

| 잔여만기      |    | 1년 이하 | 1년초과<br>2년이하 | 2년초과<br>3년이하 | 3년초과<br>4년이하 | 4년초과<br>5년이하 | 5년초과<br>10년이하 | 10년초과 | 합 계 |
|-----------|----|-------|--------------|--------------|--------------|--------------|---------------|-------|-----|
| 미상환<br>잔액 | 공모 | -     | -            | -            | -            | -            | -             | -     | -   |
|           | 사모 | -     | -            | -            | -            | -            | -             | -     | -   |
|           | 합계 | -     | -            | -            | -            | -            | -             | -     | -   |

### 9. 신종자본증권 미상환 잔액

(기준일 : 2019년 09월 30일 )

(단위 : 백만원)

| 잔여만기      |    | 1년 이하 | 1년초과<br>5년이하 | 5년초과<br>10년이하 | 10년초과<br>15년이하 | 15년초과<br>20년이하 | 20년초과<br>30년이하 | 30년초과 | 합 계 |
|-----------|----|-------|--------------|---------------|----------------|----------------|----------------|-------|-----|
| 미상환<br>잔액 | 공모 | -     | -            | -             | -              | -              | -              | -     | -   |
|           | 사모 | -     | -            | -             | -              | -              | -              | -     | -   |
|           | 합계 | -     | -            | -             | -              | -              | -              | -     | -   |

## 10. 조건부자본증권 미상환 잔액

(기준일 : 2019년 09월 30일 )

(단위 : 백만원)

| 잔여만기      |    | 1년 이하 | 1년초과<br>2년이하 | 2년초과<br>3년이하 | 3년초과<br>4년이하 | 4년초과<br>5년이하 | 5년초과<br>10년이하 | 10년초과<br>20년이하 | 20년초과<br>30년이하 | 30년초과 | 합 계 |
|-----------|----|-------|--------------|--------------|--------------|--------------|---------------|----------------|----------------|-------|-----|
| 미상환<br>잔액 | 공모 | -     | -            | -            | -            | -            | -             | -              | -              | -     | -   |
|           | 사모 | -     | -            | -            | -            | -            | -             | -              | -              | -     | -   |
|           | 합계 | -     | -            | -            | -            | -            | -             | -              | -              | -     | -   |



## IV. 이사의 경영진단 및 분석의견

당사는 기업공시서식 작성기준에 따라 분, 반기보고서에 본 항목을 기재하지 않습니다.

## V. 감사인의 감사의견 등

### 1. 회계감사인의 명칭 및 감사의견

| 사업연도          | 감사인    | 감사의견 | 감사보고서 특기사항 |
|---------------|--------|------|------------|
| 제31기 3분기 (당기) | 한영회계법인 | -    | 해당사항 없음    |
| 제30기(전기)      | 한영회계법인 | 적정   | 해당사항 없음    |
| 제29기(전전기)     | 한영회계법인 | 적정   | 해당사항 없음    |

### 2. 감사용역 체결현황

(단위 : 천원, 시간)

| 사업연도          | 감사인    | 내 용            | 보수      | 총소요시간 |
|---------------|--------|----------------|---------|-------|
| 제31기 3분기 (당기) | 한영회계법인 | 분, 반기검토        | 396,000 | 3,784 |
| 제30기(전기)      | 한영회계법인 | 기말감사 및 분, 반기검토 | 235,000 | 3,673 |
| 제29기(전전기)     | 한영회계법인 | 기말감사 및 분, 반기검토 | 235,000 | 3,743 |

### 3. 회계감사인과의 비감사용역 계약체결 현황

(단위 : 천원)

| 사업연도         | 계약체결일      | 용역내용        | 용역수행기간            | 용역보수    | 비고 |
|--------------|------------|-------------|-------------------|---------|----|
| 제31기 3분기(당기) | 2019. 7. 1 | 성장대응        | 2019. 7 ~ 2019. 8 | 300,000 | -  |
|              | 2019. 4.18 | GDPR 대응 컨설팅 | 2019. 4 ~ 2019. 7 | 42,000  | -  |
| 제30기(전기)     | -          | -           | -                 | -       | -  |
|              | -          | -           | -                 | -       | -  |
| 제29기(전전기)    | -          | -           | -                 | -       | -  |
|              | -          | -           | -                 | -       | -  |

### 4. 회계감사인의 변경

- 해당사항 없음

### 5. 종속회사 검토의견

- 종속회사 중 회계감사인으로부터 적정 이외의 검토의견을 받은 회사는 없습니다.

### 6. 내부통제에 관한 사항

- 경영자의 내부회계관리 운영실태 평가보고서에 대한 감사인의 검토결과, 경영자의 운영실태 보고내용이 중요성의 관점에서 내부회계관리제도 모범규준의 규정에 따라 작성되지 않았다고 판단하게 하는 점이 발견되지 아니하였습니다.

## VI. 이사회 등 회사의 기관에 관한 사항

### 1. 이사회에 관한 사항

#### 1. 이사회 구성 개요

본 보고서 작성기준일 현재 당사의 이사회는 사내이사 2인(이해선, 안지용), 기타비상무이사 1인(채진호), 사외이사 5인(이창세, 탁태문, 김신호, 김익래, 이희범) 총 8인의 이사로 구성되어 있습니다.

2019년 8월 12일 이사회 결의를 통해 각자대표 체계로 변경되었으며, 안지용 사내이사가 신임 대표이사로 선임되었습니다. 보고서 작성기준일의 당사 대표이사는 이해선 사내이사, 안지용 사내이사 총 2명입니다. 이사회는 이사진간 의견을 조율하고 이사회 활동을 총괄하는 역할에 적임이라고 판단하여 이해선 대표이사를 의장으로 선임하였고, 그에 따라 이사회 의장은 대표이사를 겸직하고 있습니다.

또한 이사회 내에는 경영위원회, 감사위원회, 사외이사후보 추천위원회라는 3개의 소위원회가 있습니다.

이사회의 권한은 법령 또는 정관에 정하여진 사항, 주주총회로부터 위임받은 사항, 회사 경영의 기본방침 및 업무집행에 관한 중요사항을 의결하며 이사의 직무집행을 감독합니다.

주1) 2019년 3월 22일 부재훈, 박태현, 이종식, 최인범, 유기석 이사가 사임, 2019년 3월 28일 이준호 이사가 사임하였습니다. 2019년 3월 21일 임시주주총회를 통해 안지용, 채진호, 이창세, 탁태문, 김신호, 김익래, 이희범 이사가 신규 선임 되었습니다.

주2) 2019년 8월 12일 이사회 결의를 통해 각자대표 체계로 변경되었으며, 안지용 사내이사가 신임 대표이사로 선임되었습니다. 보고서 작성기준일의 당사 대표이사는 이해선 사내이사, 안지용 사내이사 총 2명이며, 이사회 의장은 이해선 대표이사입니다.

주3) 2019년 10월 30일 이해선 대표이사의 이사 임기만료에 따라 각자 대표이사 체계에서 단독 대표이사 체계로 변경되었습니다. 따라서 보고서 제출일 기준 당사의 이사회는 사내이사 1인(안지용), 기타비상무이사 1인(채진호), 사외이사 5인(이창세, 탁태문, 김신호, 김익래, 이희범) 총 7인의 이사로 구성되어 있습니다. 해당 내용은 2019년 사업보고서에 포함하여 작성하겠습니다.

각 이사의 주요 이력 및 담당업무는 'VIII. 임원 및 직원 등에 관한 사항 - 1. 임원 및 직원의 현황 - (1) 임원의 현황'을 참조하시기 바랍니다.

#### 2. 중요의결사항 등

| 회차 | 개최일자       | 의 안 내 용                             | 가결<br>여부 | 사외이사              |                  |                   |                   | 기타비상무이사           |                   | 사내이사              |
|----|------------|-------------------------------------|----------|-------------------|------------------|-------------------|-------------------|-------------------|-------------------|-------------------|
|    |            |                                     |          | 이종식<br>(출석률:100%) | 이준호<br>(출석률:75%) | 최인범<br>(출석률:100%) | 유기석<br>(출석률:100%) | 부재훈<br>(출석률:100%) | 박태현<br>(출석률:100%) | 이해선<br>(출석률:100%) |
| 1  | 2019.01.23 | - 2019년 연간 사업계획 및 예산의 수립            | 가결       | 찬성                | 찬성               | 찬성                | 찬성                | 찬성                | 찬성                | 찬성                |
|    |            | - 2018년 경영실적 보고의 건                  | -        | -                 | -                | -                 | -                 | -                 | -                 | -                 |
| 2  | 2019.01.31 | - 임시주주총회를 위한 주주명부 폐쇄 및 기준일 설정의 건    | 가결       | 찬성                | 찬성               | 찬성                | 찬성                | 찬성                | 찬성                | 찬성                |
| 3  | 2019.02.13 | - 제 30기 정기주주총회 소집의 건                | 가결       | 찬성                | 찬성               | 찬성                | 찬성                | 찬성                | 찬성                | 찬성                |
|    |            | - 제 30기 이익배당 결정의 건                  | 가결       | 찬성                | 찬성               | 찬성                | 찬성                | 찬성                | 찬성                | 찬성                |
|    |            | - 최대주주 등 특수관계인과의 거래 승인의 건           | 가결       | 찬성                | 찬성               | 찬성                | 찬성                | 찬성                | 찬성                | 찬성                |
|    |            | - 지점 설치의 건                          | 가결       | 찬성                | 찬성               | 찬성                | 찬성                | 찬성                | 찬성                | 찬성                |
|    |            | - 대표이사와 내부회계관리자의 내부회계관리 운영 실태 보고의 건 | -        | -                 | -                | -                 | -                 | -                 | -                 | -                 |
|    |            | - 감사위원회의 내부회계관리규정 준수 여부 보고의 건       | -        | -                 | -                | -                 | -                 | -                 | -                 | -                 |
|    |            | - 2018년 4분기 실적보고의 건                 | -        | -                 | -                | -                 | -                 | -                 | -                 | -                 |
| 4  | 2019.03.06 | - 2019년 1차 임시주주총회 소집의 건             | 가결       | 찬성                | 불참               | 찬성                | 찬성                | 찬성                | 찬성                | 찬성                |

|  |   |    |    |    |    |    |    |    |    |
|--|---|----|----|----|----|----|----|----|----|
|  | - 대표이사 1.2018년 인센티브 지급 및 주식매수선택권 행사 가능 주식 수, 2019년 보상 결정의 건 | 가결 | 찬성 | 불참 | 찬성 | 찬성 | 찬성 | 찬성 | 찬성 |
|  | - 주식매수선택권 부여방법 결정의 건  | 가결 | 찬성 | 불참 | 찬성 | 찬성 | 찬성 | 찬성 | 찬성 |
|  | - 분기배당을 위한 주주명부 기준일 결정의 건                                   | 가결 | 찬성 | 불참 | 찬성 | 찬성 | 찬성 | 찬성 | 찬성 |
|  | - 내부회계관리규정 개정의 건  | 가결 | 찬성 | 불참 | 찬성 | 찬성 | 찬성 | 찬성 | 찬성 |

| 회차 | 개회일자       | 의 안 내 용                       | 가결 여부 | 사외이사             |                   |                   |                   |                  | 기타비상무이사           | 사내이사              |                   |
|----|------------|-------------------------------|-------|------------------|-------------------|-------------------|-------------------|------------------|-------------------|-------------------|-------------------|
|    |            |                               |       | 이창세<br>(출석률:71%) | 김익래<br>(출석률:100%) | 김신호<br>(출석률:100%) | 이희범<br>(출석률:100%) | 탁대문<br>(출석률:86%) | 채진호<br>(출석률:100%) | 이해선<br>(출석률:100%) | 안지용<br>(출석률:100%) |
| 5  | 2019.03.29 | - 사외이사후보추천위원회 구성위원 선임의 건      | 가결    | 찬성               | 찬성                | 찬성                | 찬성                | 찬성               | 찬성                | 찬성                | 찬성                |
|    |            | - 경영위원회 규정 개정의 건              | 가결    | 찬성               | 찬성                | 찬성                | 찬성                | 찬성               | 찬성                | 찬성                | 찬성                |
|    |            | - 경영위원회 구성위원 선임의 건            | 가결    | 찬성               | 찬성                | 찬성                | 찬성                | 찬성               | 찬성                | 찬성                | 찬성                |
| 6  | 2019.04.29 | - 2019년 1분기 배당 결정의 건          | 가결    | 찬성               | 찬성                | 찬성                | 찬성                | 찬성               | 찬성                | 찬성                | 찬성                |
|    |            | - 주식매수선택권 부여방법 결정의 건          | 가결    | 찬성               | 찬성                | 찬성                | 찬성                | 찬성               | 찬성                | 찬성                | 찬성                |
|    |            | - 국제지문위원회 및 국제지문위원회 규정 폐지의 건  | 가결    | 찬성               | 찬성                | 찬성                | 찬성                | 찬성               | 찬성                | 찬성                | 찬성                |
|    |            | - 경영위원회 규정 개정의 건              | 가결    | 찬성               | 찬성                | 찬성                | 찬성                | 찬성               | 찬성                | 찬성                | 찬성                |
|    |            | - 이사회 규정 개정의 건                | 가결    | 찬성               | 찬성                | 찬성                | 찬성                | 찬성               | 찬성                | 찬성                | 찬성                |
|    |            | - 내부회계관리자 변경의 건               | 가결    | 찬성               | 찬성                | 찬성                | 찬성                | 찬성               | 찬성                | 찬성                | 찬성                |
|    |            | - 2019년 1분기 실적보고의 건           | -     | -                | -                 | -                 | -                 | -                | -                 | -                 | -                 |
| 7  | 2019.05.17 | - (주)웅진과의 렌탈사업 영업양수도 계약 체결의 건 | 가결    | 불참               | 찬성                | 찬성                | 찬성                | 찬성               | 찬성                | 찬성                | -                 |
|    |            | - 상표 사용료 지급 계약 체결의 건          | 가결    | 불참               | 찬성                | 찬성                | 찬성                | 찬성               | 찬성                | 찬성                | -                 |
| 8  | 2019.06.12 | - 분기배당을 위한 주주명부 기준일 결정의 건     | 가결    | 찬성               | 찬성                | 찬성                | 찬성                | 찬성               | 찬성                | 찬성                | 찬성                |
| 9  | 2019.07.29 | - 2019년 2분기 배당 결정의 건          | 가결    | 불참               | 찬성                | 찬성                | 찬성                | 찬성               | 찬성                | 찬성                | 찬성                |
|    |            | - 준법지원인 재선임의 건                | 가결    | 불참               | 찬성                | 찬성                | 찬성                | 찬성               | 찬성                | 찬성                | 찬성                |
|    |            | - 자정 설치의 건                    | 가결    | 불참               | 찬성                | 찬성                | 찬성                | 찬성               | 찬성                | 찬성                | 찬성                |
|    |            | - 회사채 발행 한도 승인 및 위임의 건        | 가결    | 불참               | 찬성                | 찬성                | 찬성                | 찬성               | 찬성                | 찬성                | 찬성                |
|    |            | - 임원선임계약 체결의 건                | 가결    | 불참               | 찬성                | 찬성                | 찬성                | 찬성               | 찬성                | 찬성                | 찬성                |
|    |            | - 2019년 2분기 실적보고의 건           | -     | -                | -                 | -                 | -                 | -                | -                 | -                 | -                 |
| 10 | 2019.08.12 | - 선임 대표이사 선임의 건               | 가결    | 찬성               | 찬성                | 찬성                | 찬성                | 찬성               | 찬성                | 찬성                | 찬성                |
| 11 | 2019.09.19 | - 내부회계관리규정 개정 승인의 건           | 가결    | 찬성               | 찬성                | 찬성                | 찬성                | 불참               | 찬성                | 찬성                | 찬성                |
|    |            | - 분기배당을 위한 주주명부 기준일 결정의 건     | 가결    | 찬성               | 찬성                | 찬성                | 찬성                | 찬성               | 찬성                | 찬성                | 찬성                |

주1) 상기 7회차 이사회 의안은 당사 정관 제 40조 3항에 의거 (주)웅진의 사내이사를 겸직하고 있는(2019년 5월 17일 겸직 종료) 안지용 사내이사는 특별한 이해관계가 있으므로 의결권을 행사하지 않았습니다.

### 3. 이사회내 위원회

#### 3-1. 이사회내의 위원회 구성현황

감사위원회, 사외이사후보추천위원회는 기업공시서식 작성기준에 따라 제외하였습니다.

| 위원회명  | 구성                     | 소속 이사명             | 설치목적 및 권한사항 | 비고 |
|-------|------------------------|--------------------|-------------|----|
| 경영위원회 | 사내이사 2명,<br>기타비상무이사 1명 | 이해선(위원장), 안지용, 채진호 | 하단 기재내용 참조  | -  |

주1) 2019년 3월 22일 부재훈, 박태현 이사가 사임, 2019년 3월 29일 이사회를 통해 안지용, 채진호 이사가 신규 선임 되었습니다.

주2) 2019년 10월 30일 이해선 대표이사의 이사 임기만료에 따라 경영위원회 구성이 사내이사 1명(안지용), 기타비상무이사 1명(채진호)로 변경되었으며, 경영위원회 위원장은 안지용 사내이사로 변경되었습니다. 해당 내용은 2019년 사업보고서에 포함하여 작성하겠습니다.

#### □ 경영위원회

- 설치목적 : 경영위원회는 조직과 효율적인 운영을 위하여 필요한 사항을 규정하기 위함.
- 권한사항 : 회사의 중요경영사항 중 이사회가 이규정에 의하여 위임한 사항, 이사회가 수시로 위임한 사항, 기타 회사의 중요 경영사항으로서 위원회가 부의하기로 결정한 사항으로 한다.

[경영에 관한 사항]

1. 신규 사업 추진, 사업철수, 전략적 제휴, M&A등 중요 사업 전략
2. 지점, 공장, 사무소, 사업장의 설치, 이전 또는 폐지
3. 지배인의 선임 및 해임
4. 방문판매, 제품 유지보수, 수리 등의 업무수탁자 조직 신설, 각 업무수탁자 조직 유형별로 5% 이상 증원 및 지급 수수료 체계의 중요한 변경
5. 신규 제품 또는 서비스의 개발 및 출시, 생산중단, 감산 기타 생산 및 R&D 활동의 주요한 변동
6. 기술도입 또는 기술이전
7. 회사 제품의 판매가격, 렌탈, 멤버쉽 기타 요금체계의 중요한 변경(할인 및 로열티 프로그램 도입 및 변경 포함)
8. 연간 거래금액 또는 지급금액이 10억원 이상인 중요한 계약의 체결, 해지 및 계약조건 변경
9. 10억원 이상의 거래처의 신규 선정 및 변경
10. 5억원 이상의 광고비 집행(기 승인된 예산 또는 사업계획에 포함된 경우 제외)
11. 특수관계자와의 계약의 체결, 해지 및 계약조건 변경
12. 내부회계관리 운영 보고
13. 공정거래 자율준수 프로그램(CP) 추진 경과 보고 및 관리자 선임?변경
14. 소송의 제기, 취하 또는 화해

[보상에 관한 사항]

15. 대표이사를 제외한 경영진 및 임원에 대한 평가 및 보상의 결정
16. 직원 상여 한도의 설정 및 변경
17. 임금, 상여금 기타 보수의 인상 기타 근로조건의 중대한 변경에 대한 승인
18. 인력 채용, 배치, 이동, 평가, 보상, 승진, 조직변경, 구조조정 등 인사?노무 관련 규정 내지 정책의 제정, 개정 및 폐지, 중요사항의 승인
19. 부문장 이상 임직원의 채용 및 해고, 배치 및 이동에 대한 승인

[재무 및 투자에 관한 사항] (단, 기 승인된 사업계획 또는 예산에 포함된 경우는 제외)

20. 10억원 이상의 자본적 지출
21. 10억원 이상의 유형·무형자산의 취득 또는 처분
22. 타법인 주식, 출자증권의 취득 또는 처분
23. 자회사 및 해외법인에 대한 출자, 투자, 지급보증 기타 자금지원과 관련된 사항
24. 운전자금 용도의 한도대출의 인출 및 상환을 제외한 모든 차입금의 증대, 채무인수, 채무면제, 담보제공, 채무보증, 사채 관련 중요한 사항의 변경
25. 파생상품 거래
26. 조직별 예산편성, 예산증액에 관한 심의 및 결정
27. 회계기준 또는 회계정책의 중요한 변경

3-2. 이사회내의 위원회 주요활동내역

경영위원회

| 개최일자 | 의 안 내 용 | 가결 | 이사의 성명 |     |     |
|------|---------|----|--------|-----|-----|
|      |         |    | 이해선    | 부재훈 | 박태현 |
|      |         |    |        |     |     |

|            |   | 여부       | (출석률 : 100%)        | (출석률 : 100%)        | (출석률 : 100%)        |
|------------|---|----------|---------------------|---------------------|---------------------|
| 2019.01.03 | - 2019년 콜센터 고객 상담업무 위탁 계약 승인의 건   | 가결       | 찬성                  | 찬성                  | 찬성                  |
| 2019.01.17 | - 2019년 물류비 계획 보고 및 물류대행 재계약 체결 승인의 건                                     | 가결       | 찬성                  | 찬성                  | 찬성                  |
| 2019.02.27 | - 협력사 화재 대응 보고 및 관련 예산 증액 승인의 건   | 가결       | 찬성                  | 찬성                  | 찬성                  |
| 2019.03.13 | - 임원 및 직원에 대한 보상(성과급 및 스톡옵션 등)의 결정 승인의 건                                  | 가결       | 찬성                  | 찬성                  | 찬성                  |
| 개최일자       | 의 안 내 용   | 가결<br>여부 | 이사의 성명              |                     |                     |
|            |   |          | 이해선<br>(출석률 : 100%) | 안지용<br>(출석률 : 100%) | 채진호<br>(출석률 : 100%) |
| 2019.04.10 | - 조직 개편 승인의 건   | 가결       | 찬성                  | 찬성                  | 찬성                  |
|            | - 임원 선임 승인의 건   | 가결       | 찬성                  | 찬성                  | 찬성                  |
|            | - 특허 부제소 합의 계약 및 관련 예산 증액 승인의 건   | 가결       | 찬성                  | 찬성                  | 찬성                  |
| 2019.04.24 | - 부장급 이상 임직원 채용 승인의 건   | 가결       | 찬성                  | 찬성                  | 찬성                  |
|            | - 임원 스톡옵션 행사에 따른 예산 증액 승인의 건  | 가결       | 찬성                  | 찬성                  | 찬성                  |
|            | - 금융기관 차입 약정 승인의 건  | 가결       | 찬성                  | 찬성                  | 찬성                  |
| 2019.05.15 | - 무형자산(골프회원권) 매각 승인의 건  | 가결       | 찬성                  | 찬성                  | 찬성                  |
| 2019.05.30 | - 본사(삼성생명 서소문빌딩) 임대차 재계약 승인의 건  | 가결       | 찬성                  | 찬성                  | 찬성                  |
|            | - ㈜웅진과의 IT 용역 계약 체결 및 관련 예산 증액 승인의 건<br>(웅진렌탈 영업양수 시스템 통합 IT 인력 계약)       | 가결       | 찬성                  | 찬성                  | 찬성                  |
| 2019.06.19 | - 조직 개편 승인의 건   | 가결       | 찬성                  | 찬성                  | 찬성                  |
|            | - 부문장 이상 임원 영입 승인의 건  | 가결       | 찬성                  | 찬성                  | 찬성                  |
| 2019.06.27 | - 조직 개편 승인의 건   | 가결       | 찬성                  | 찬성                  | 찬성                  |
|            | - 중장기 사업전략 프로젝트 추진 및 관련 예산 증액 승인의 건                                       | 가결       | 찬성                  | 찬성                  | 찬성                  |
| 2019.07.10 | - 부문장 이상 임직원 채용 승인의 건   | 가결       | 찬성                  | 찬성                  | 찬성                  |
| 2019.07.17 | - 금융기관 차입 약정 승인의 건  | 가결       | 찬성                  | 찬성                  | 찬성                  |
| 2019.07.24 | - (주) 웅진과의 IT용역 계약 체결 승인의 건(해외법인 시스템 고도화 및 유지보수, 계약기간 : ~ 2020년 01월)      | 가결       | 찬성                  | 찬성                  | 찬성                  |
|            | - 임원 처우 조정 승인의 건  | 가결       | 찬성                  | 찬성                  | 찬성                  |
| 2019.08.14 | - 인도네시아 법인 자본금 증자 승인의 건   | 가결       | 찬성                  | 찬성                  | 찬성                  |
| 2019.09.04 | - 내부회계 외부 용역업체 선정 및 관련 예산 증액 승인의 건  | 가결       | 찬성                  | 찬성                  | 찬성                  |
| 2019.09.18 | - 웅진콜센터 대행계약 체결 및 관련 예산 증액 승인의 건(웅진렌탈 영업양수 계정 콜센터 서비스, 계약기간: ~ 2019년 12월) | 가결       | 찬성                  | 찬성                  | 찬성                  |

#### 4. 이사의 독립성

##### 4-1. 이사의 선임

이사는 주주총회에서 선임하며, 주주총회에서 선임할 이사 후보자는 이사회(사내이사) 및 사외이사후보 추천위원회(사외이사)가 선정하여 주주총회에 제출할 의안으로 확정하고 있습니다. 사외이사후보를 추천하기 위한 사외이사후보 추천위원회를 설치하여 운영 중이며, 위원회는 사외이사 2인(김익래, 이창세)과 사내이사 1인(안지용)으로 관련 법규에 의거 총 위원의 과반수를 사외이사로 구성하고 있습니다. (상법 제542조의8 제4항의 규정 충족)

이사 선출에 있어서 관련 법령과 정관에서 요구하는 자격요건의 충족 여부를 확인하고 있으며 그 외에 이사 선출에 대한 독립성 기준을 별도로 운영하고 있지는 않습니다.

당사의 이사 8명에 대한 각각의 추천인 및 선임배경등은 다음과 같습니다.

| 직명             | 이름  | 임기<br>(연임횟수)            | 추천인 | 선임배경                            | 이사로서의 활동분야                    | 회사와의 거래 | 최대주주등과의<br>이해관계 |
|----------------|-----|-------------------------|-----|---------------------------------|-------------------------------|---------|-----------------|
| 사내이사<br>(대표이사) | 이해선 | '16.10~'19.10<br>(해당없음) | 이사회 | 경영총괄 및 대외적 업무를 안정적으로<br>수행하기 위함 | 이사회 의장, 대표이사, 경영위원<br>회, 경영총괄 | 해당사항 없음 | 계열회사 임원         |

|                |     |                         |              |   |                                 |         |         |
|----------------|-----|-------------------------|--------------|---|---------------------------------|---------|---------|
| 사내이사<br>(대표이사) | 안지용 | '19.03~'22.03<br>(해당없음) | 이사회          | 재무 및 경영지원 분야의 전문가로서 경영전반에 대한 폭넓은 경험을 바탕으로 이사회 운영을 안정적으로 수행하기 위함                         | 경영위원회, 사외이사후보추천위원회, 경영전반에 관한 업무 | 해당사항 없음 | 계열회사 임원 |
| 기타비상무이사        | 채진호 | '19.03~'22.03<br>(해당없음) | 이사회          | 현재 스틱인베스트먼트 본부장으로 경제 경영 전반에의 전문가로서 회사의 안정적인 경영을 수행하기 위함                                 | 감사위원회, 경영위원회, 경영전반에 관한 업무       | 해당사항 없음 | 해당사항 없음 |
| 사외이사           | 이창세 | '19.03~'22.03<br>(해당없음) | 사외이사후보 추천위원회 | 현재 법무법인(유한)동인 변호사로서 법률 전문성 뿐만 아니라 폭넓은 경험을 바탕으로 이사회의 의사결정에 기여하기 위함                       | 감사위원회, 사외이사후보추천위원회, 경영전반에 관한 업무 | 해당사항 없음 | 해당사항 없음 |
| 사외이사           | 탁태문 | '19.03~'22.03<br>(해당없음) | 사외이사후보 추천위원회 | 현재 서울대학교 명예교수로 서울대학교 바이오소재공학 교수를 역임하였으며 필드관련 전문가로서 이사회 의사결정의 전문성을 강화하는데 중요한 역할을 수행하기 위함 | 경영전반에 관한 업무                     | 해당사항 없음 | 해당사항 없음 |
| 사외이사           | 김신호 | '19.03~'22.03<br>(해당없음) | 사외이사후보 추천위원회 | 교육부차관을 역임하였으며 정책기획과 관련한 풍부한 경험을 바탕으로 합리적인 시각에서 회사경영을 감독하고, 이사회 의사결정에 기여하기 위함            | 경영전반에 관한 업무                     | 해당사항 없음 | 해당사항 없음 |
| 사외이사           | 김익래 | '19.03~'22.03<br>(해당없음) | 사외이사후보 추천위원회 | 현재 선명회계법인 회장이로서 회계 재무 관련 전문성과 폭넓은 경험을 바탕으로 경영 전반에 대한 조언으로 이사회의 의사결정에 기여하기 위함            | 감사위원회, 사외이사후보추천위원회, 경영전반에 관한 업무 | 해당사항 없음 | 해당사항 없음 |
| 사외이사           | 이희범 | '19.03~'22.03<br>(해당없음) | 사외이사후보 추천위원회 | 현재 LG상사 고문으로 산업자원부 장관과 한국무역협회 회장직을 역임하였으며 관련분야 전문성을 바탕으로 이사회의 의사결정에 기여하기 위함             | 경영전반에 관한 업무                     | 해당사항 없음 | 해당사항 없음 |

- 주1) 2019년 3월 22일 부재훈, 박태현, 이증식, 최인범, 유기석 이사가 사임, 2019년 3월 28일 이준호 이사가 사임하였습니다. 2019년 3월 21일 임시주주총회를 통해 안지용, 채진호, 이창세, 탁태문, 김신호, 김익래, 이희범 이사가 신규 선임 되었습니다.
- 주2) 2019년 8월 12일 이사회 결의를 통해 각자대표 체제로 변경되었으며, 안지용 이사가 신임 대표 이사로 선임되었습니다. 따라서 보고서 제출일 기준 당사 대표이사는 이해선 사내이사, 안지용 사내이사 총 2명입니다.
- 주3) 2019년 10월 30일 이해선 대표이사의 이사 임기만료에 따라 각자 대표이사 체제에서 단독 대표이사 체제로 변경되었습니다. 따라서 보고서 제출일 기준 당사의 이사회는 사내이사 1인(안지용), 기타비상무이사 1인(채진호), 사외이사 5인(이창세, 탁태문, 김신호, 김익래, 이희범) 총 7인의 이사로 구성되어 있습니다. 해당 내용은 2019년 사업보고서에 포함하여 작성하겠습니다.

#### 4-2. 사외이사후보추천위원회

주주총회에서 사외이사후보를 추천하기 위해 사외이사후보 추천위원회를 설치하여 운영하고 있습니다. 당기말 현재 위원회는 사외이사 2인(김익래, 이창세)과 사내이사 1인(안지용)으로 관련 법규에 의거 총 위원의 과반수를 사외이사로 구성하고 있습니다. (상법 제542조의8 제4항의 규정 충족)

| 개최일자 | 의 안 내 용 | 가 결 | 이사의 성명 |  |  |
|------|---------|-----|--------|--|--|
|      |         |     |        |  |  |
|      |         |     |        |  |  |

|            |                         | 여부 | 김익래<br>(출석률 : 100%) | 이창세<br>(출석률 : 100%) | 안지용<br>(출석률 : 100%) |
|------------|-------------------------|----|---------------------|---------------------|---------------------|
| 2019.03.29 | - 사외이사후보추천위원회 위원장 선임의 건 | 가결 | 찬성                  | 찬성                  | 찬성                  |

## 5. 사외이사의 전문성

### 5-1. 회사 내 지원 조직

보고서 작성기준일 현재 회사 내에 별도의 지원조직을 운영하고 있지는 않으나 IR팀, 재무관리팀, 진단팀 등에서 사외이사가 이사회에서 전문적인 직무수행이 가능하도록 보조하고 있습니다. 이사회 개최 전에 해당 안건 내용을 충분히 검토할 수 있도록 사전에 자료를 제공하고 필요시 별도의 설명회를 개최하고 있으며, 기타 사내 주요현안에 대해서도 수시로 정보를 제공하고 있습니다.

### 5-2. 사외이사 교육 미실시 내역

| 사외이사 교육 실시여부 | 사외이사 교육 미실시 사유   |
|--------------|--|
| 미실시          | 이사회에서 경영현황 및 각 안건의 내용을 충분히 설명하고 질의 응답하였으며, 이사의 요청 및 필요 시 향후 별도 교육을 실시할 계획임 |

## 2. 감사제도에 관한 사항

### 1. 감사위원회 위원의 인적사항 및 사외이사 여부

당사는 현재 2인의 사외이사와 1인의 기타비상무이사로 구성된 감사위원회를 운영하고 있습니다. 김익래 사외이사는 공인회계사의 자격을 가진 사람으로서 그 자격과 관련된 업무에 5년 이상 종사한 경력이 있는 사람으로 「상법 시행령」 제37조 제2항 에서 정하는 회계·재무 전문가입니다.

| 이름  | 주요경력   | 회계·재무전문가<br>여부 | 사외이사 여<br>부 | 비고  |
|-----|--|----------------|-------------|-----|
| 이창세 | - 법무법인(유한)동인 변호사(現)<br>- 법무부 출입국.외국인정책 본부장<br>- 서울북부지방검찰청 검사장<br>- 창원지방검찰청 검사장 | -              | 해당          | 위원장 |
| 김익래 | - 성균관대학교 초빙교수(現)<br>- 선명회계법인 회장(現)<br>- 한국M&A협회장(現)<br>- 딜로이트 안진회계법인 회장/고문     | 해당<br>(공인회계사)  | 해당          | -   |
| 채진호 | - 스틱인베스트먼트 본부장(現)<br>- 골든폴주식회사 대표이사  | -              | -           | -   |

주1) 2019년 3월 22일 유기석, 이종식 감사위원이 사임, 2019년 3월 28일 이준호 감사위원이 사임



하였습니다. 2019년 3월 21일 임시주주총회를 통해 이창세, 김익래, 채진호 감사위원이 선임 되었습니다.

## 2. 감사위원회 위원의 독립성

당사는 관련법령 및 정관에 따라 위원회의 구성, 운영 및 권한·책임 등을 감사위원회 규정에 정의하여 감사업무를 수행하고 있습니다.

감사위원회 위원은 전원 주주총회의 결의로 선임한 2인의 사외이사와 1인의 기타비상무이사로 구성하고 있으며, 회계·재무 전문가를 포함하고 있습니다. 또한 감사위원회는 사외이사가 대표를 맡는 등 관련법령의 요건을 충족하고 있습니다.

| 선출기준의 주요내용                | 선출기준의 충족여부   | 관련 법령 등                              |
|---------------------------|--------------|--------------------------------------|
| - 3명의 이사로 구성              | 충족(3명)       | 상법 제415조의2 제2항,<br>당사 감사위원회 규정 제2조   |
| - 사외이사가 위원 3분의 2 이상       | 충족(2인의 사외이사) |                                      |
| - 위원 중 1명 이상은 회계 또는 재무전문가 | 충족(김익래 1인)   | 상법 제542조의11 제 2항,<br>당사 감사위원회 규정 제3조 |
| - 감사위원회의 대표는 사외이사         | 충족(이창세 사외이사) |                                      |
| - 그밖의 결격요건(최대주주의 특수관계자 등) | 충족(해당사항 없음)  | 상법 제542조의11 제3항                      |

주1) 김익래 사외이사는 공인회계사의 자격을 가진 사람으로서 그 자격과 관련된 업무에 5년 이상 종사한 경력이 있는 사람으로 「상법 시행령」 제37조 제2항에서 정하는 회계·재무 전문가입니다.

감사위원회의 감사업무 수행은 회계감사를 위해서는 재무제표 등 회계관련서류 및 회계법인의 감사절차와 감사결과를 검토하고 필요한 경우에는 회계법인에 대하여 회계에 관한 장부와 관련서류에 대한 추가 검토를 요청하고 그 결과를 검토합니다. 그리고 감사위원회는 신뢰할 수 있는 회계정보의 작성 및 공시를 위하여 설치한 내부회계관리제도의 운영실태를 내부회계관리자로부터 보고받고 이를 검토합니다.

## 3. 감사위원회의 활동

당사는 제29기 사업연도말 기준 자산 2조원 이상의 대규모 법인 편입에 따라 관련 법규에 의거 2018년 3월 23일 개최된 제29기 정기 주주총회에서 정관 변경을 통해 감사위원회가 신설 되었습니다.

- 감사위원회의 주요활동 내역

| 회사 | 개최일자       | 의 안 내 용                             | 가결<br>여부 | 사외이사              |                   |                   |
|----|------------|-------------------------------------|----------|-------------------|-------------------|-------------------|
|    |            |                                     |          | 유기석<br>(출석률:100%) | 이종식<br>(출석률:100%) | 이준호<br>(출석률:100%) |
| 1  | 2019.02.13 | - 2018년 4분기 실적보고의 건                 | 가결       | 찬성                | 찬성                | 찬성                |
|    |            | - 대표이사과 내부회계관리자의 내부회계관리 운영 실태 보고의 건 | 가결       | 찬성                | 찬성                | 찬성                |
|    |            | - 내부회계관리제도 운영 진행의 건                 | 가결       | 찬성                | 찬성                | 찬성                |
|    |            | - 2018년 재무제표감사 결과 보고                | 가결       | 찬성                | 찬성                | 찬성                |

| 회사 | 개최일자 | 의 안 내 용 | 가결<br>여부 | 사외이사             |                   | 기타비상무이사           |
|----|------|---------|----------|------------------|-------------------|-------------------|
|    |      |         |          | 이창세<br>(출석률:75%) | 김익래<br>(출석률:100%) | 채진호<br>(출석률:100%) |
|    |      |         |          |                  |                   |                   |

|   |            |                              |    |    |    |    |
|---|------------|------------------------------|----|----|----|----|
| 2 | 2019.03.29 | - 감사위원회 위원장 선임의 건            | 가결 | 찬성 | 찬성 | 찬성 |
| 3 | 2019.04.29 | - 외부감사인의 비감사업무 서비스 진행 보고의 건  | 가결 | 찬성 | 찬성 | 찬성 |
|   |            | - 2019년 외부감사인 분기 검토 결과 보고의 건 | 가결 | 찬성 | 찬성 | 찬성 |
| 4 | 2019.07.29 | - 2019년 외부감사인 반기 검토 결과 보고의 건 | 가결 | 불참 | 찬성 | 찬성 |
| 5 | 2019.09.19 | - 내부회계관리규정 개정 승인의 건          | 가결 | 찬성 | 찬성 | 찬성 |
|   |            | - 2019년 내부회계관리 운영평가 계획 보고의 건 | 가결 | 찬성 | 찬성 | 찬성 |

#### 4. 감사위원회 교육실시 현황

| 교육일자          | 교육실시주체          | 참석 감사위원       | 불참시 사유 | 주요 교육내용   |
|---------------|-----------------|---------------|--------|---|
| 2019년 07월 25일 | 삼정KPMG          | 김익래           | -      | 제 6회 Audit Committee 핸드북 교육프로그램<br>- 기업지배구조, 감사위원회 제도와 운영, 활동방안 |
| 2019년 08월 29일 | ACF<br>감사위원회포럼  | 김익래           | -      | 감사 및 감사위원을 위한 2019년 제2회 정기 포럼                                   |
| 2019년 09월 19일 | 진단팀<br>(삼일회계법인) | 이창세, 김익래, 채진호 | -      | 개정 외감법, 내부회계관리제도 감사, 감사위원회 역할                                   |

#### 5. 지원 조직 현황

보고서 작성기준일 현재 회사 내에 별도의 지원조직을 운영하고 있지는 않으나 IR팀, 재무관리팀, 진단팀 등에서 감사위원이 감사위원회에서 전문적인 직무수행이 가능하도록 보조하고 있습니다.

#### 6. 준법지원인에 관한 사항

기존 준법지원인의 임기가 만료됨에 따라 당사는 2019년 7월 29일 이사회 결의를 통해 최승혁 준법지원인을 신규선임하였으며, 내용은 아래와 같습니다.

##### 1) 준법지원인 인적사항 및 주요경력

| 성명  | 성별 | 선임일        | 주요경력   |
|-----|----|------------|--|
| 최승혁 | 남  | 2019.07.29 | <ul style="list-style-type: none"> <li>○ 학력사항 <ul style="list-style-type: none"> <li>- 동아대학교 법학석사</li> <li>- 동아대학교 법학대학원 석사</li> </ul> </li> <li>○ 경력사항 <ul style="list-style-type: none"> <li>- 웅진씽크빅 법무팀(2002~2007)</li> <li>- 두산건설 법무팀(2007~2011)</li> <li>- (주)웅진 법무팀(2011~2019)</li> <li>- 웅진코웨이(주) 법무팀 팀장 (現)</li> </ul> </li> </ul> |

##### 2) 준법지원인 등의 주요 활동내역 및 그 처리결과

| 점검 일시 | 주요 점검 내용   | 점검 결과                  |
|-------|------------|------------------------|
| 상시    | 윤리제보센터운영   | 19년 3Q 총 98건 처리완료      |
| 상시    | 수시 법무자문 수행 | 법무서비스['19년 3Q 총 832여건] |
| 상시    | 영업진단       | 변칙영업 사전예방(판매조직 영업감사)   |

|        |                 |                            |
|--------|-----------------|----------------------------|
| 상시     | 영업현장준법교육        | 개인정보보호 및 변칙행위 금지           |
| 19년 3Q | 해외법인 compliance | 자가점검 checklist 개발완료 및 모니터링 |

### 3) 준법지원인 지원조직 현황

| 부서(팀)명 | 직원수(명) | 직위(근속연수)          | 주요 활동내역                 |
|--------|--------|-------------------|-------------------------|
| 법무팀    | 2      | senior 변호사(평균 3년) | 정보보호, 윤리제보, 하도급교육, 수시자문 |
| 법무팀    | 1      | 대리(6년)            | 표시광고                    |

## 3. 주주의 의결권 행사에 관한 사항

### 1. 투표제도

당사는 집중투표제, 서면투표제 또는 전자투표제를 채택하고 있지 않습니다.

### 2. 소수주주권

당사는 대상기간 중 소수주주권이 행사된 경우가 없습니다.

### 3. 경영권 경쟁

당사는 대상기간 중 회사의 경영지배권에 관하여 경쟁이 있었던 경우가 없습니다.

## VII. 주주에 관한 사항

### 1. 최대주주 및 특수관계인의 주식소유 현황

(기준일 : 2019년 09월 30일 )

(단위 : 주, %)

| 성명        | 관계      | 주식의 종류     | 소유주식수 및 지분율 |       |            |       | 비고                 |
|-----------|---------|------------|-------------|-------|------------|-------|--------------------|
|           |         |            | 기 초         |       | 기 말        |       |                    |
|           |         |            | 주식수         | 지분율   | 주식수        | 지분율   |                    |
| (주)웅진씽크빅  | 최대주주 본인 | 의결권 있는 보통주 | 0           | 0     | 18,511,446 | 25.08 | 최대주주 변경            |
| 코웨이홀딩스(주) | 최대주주 본인 | 의결권 있는 보통주 | 16,358,712  | 22.17 | 0          | 0     | 최대주주 변경            |
| 신현웅       | 특수관계인   | 의결권 있는 보통주 | 0           | 0     | 1,039      | 0.00  | 최대주주 변경에 따른 계열사 임원 |
| 김종배       | 발행회사 임원 | 의결권 있는 보통주 | 35,354      | 0.05  | 35,354     | 0.05  | -                  |
| 라인수       | 발행회사 임원 | 의결권 있는 보통주 | 1,287       | 0.00  | 1,287      | 0.00  | -                  |
| 이선용       | 발행회사 임원 | 의결권 있는 보통주 | 15,050      | 0.02  | 15,050     | 0.02  | -                  |
| 정준호       | 발행회사 임원 | 의결권 있는 보통주 | 70          | 0.00  | 70         | 0.00  | -                  |
| 윤규선       | 발행회사 임원 | 의결권 있는 보통주 | 7,947       | 0.01  | 7,947      | 0.01  | -                  |
| 김상준       | 발행회사 임원 | 의결권 있는 보통주 | 13,403      | 0.02  | 0          | 0     | 임원선임계약 종료          |
| 이지훈       | 발행회사 임원 | 의결권 있는 보통주 | 10,000      | 0.01  | 10,000     | 0.01  | -                  |
| 강영섭       | 발행회사 임원 | 의결권 있는 보통주 | 370         | 0.00  | 370        | 0.00  | -                  |
| 계         |         | 의결권 있는 보통주 | 16,442,193  | 22.28 | 18,582,563 | 25.18 | -                  |
|           |         | 의결권 없는 보통주 | -           | -     | -          | -     | -                  |

주1) 상기 (주)웅진씽크빅과 코웨이홀딩스(주)의 주식매매거래 계약이 완료됨에 따라 최대주주가 변경되었습니다.

주2) 상기 신현웅은 (주)웅진씽크빅의 사외이사로 웅진코웨이(주)의 주식을 2019년 1월 1일 이전 소유하고 있었습니다.

주3) 상기 김상준은 당사의 임원으로 특수관계인이었으나 2019년 3월 임원선임계약이 종료되었습니다.

### 2. 최대주주의 주요경력 및 개요

#### 1. 최대주주 정보

##### (1) 최대주주의 개요

공시서류 제출일 현재 당사의 최대주주인 (주)웅진씽크빅의 지분(율)은 18,511,446주 (25.08%)이며, 특수관계자를 포함하여 18,512,485주(25.08%)입니다.

(주)웅진씽크빅은 2007년 5월 1일자로 상장회사인 (주)웅진의 교육문화사업 부문 등이 인적분할되어 신설회사로 설립된 교육문화기업입니다. 연결대상 종속회사에 포함된 회사는 총 1개 ((주)웅진컴퍼스)이며, 동종업종인 출판 및 교육서비스업을 영위하고 있습니다.

(주)웅진씽크빅은 분할 이후 도서 및 교육출판물의 제조·판매업, 정기간행물(잡지) 발행업 및 영어교육사업((주)웅진컴퍼스) 등 출판 및 교육서비스 등을 영위하고 있으며, (주)웅진씽크빅 및 종속회사((주)웅진컴퍼스)의 사업부문별 현황을 요약하면 아래와 같습니다.

| 사업 부문 |               |                        | 회 사      | 사업 내용  |
|-------|---------------|------------------------|----------|--|
| 국내    | 국내<br>교육서비스 및 | 교육문화사업본부<br>(학습관리 서비스) | (주)웅진씽크빅 | - 웅진북클럽 학습 서비스(지면 학습지+북패드+디지털 콘텐츠)<br>- 방문 관리형 학습지 서비스(Think-Big 등 지면 학습지) |

|              |            |  |   |
|--------------|------------|--|---|
| 출판사업         | 미래교육사업본부   | - 시설 관리형 학습지(웅진북클럽학습센터) 및 홈스쿨(교과목/논술 지도 초등 전문 공부방) 서비스 |   |
|              | (독서관리 서비스) |  | - 웅진북클럽 도서 서비스(전집+북패드+디지털 콘텐츠) 등                    |
|              | 기타사업부문     |  | - 전집(언어/문학, 사회/역사, 수리/과학, 문화/예술, 학습백과, 위인전 등) 방문 판매 |
| 영어 교육사업 (주1) |            | (주)웅진컴퍼스 - 영어서적 출판 등                                   |   |
| 기타           | 기타 사업      | 연결조정 및 중단영업 등  |   |

## (2) 최대주주(법인 또는 단체)의 기본정보

| 명 칭        | 출자자수<br>(명) | 대표이사<br>(대표조함원) |       | 업무집행자<br>(업무집행조함원) |       | 최대주주<br>(최대출자자) |       |
|------------|-------------|-----------------|-------|--------------------|-------|-----------------|-------|
|            |             | 성명              | 지분(%) | 성명                 | 지분(%) | 성명              | 지분(%) |
| 주식회사 웅진씽크빅 | 15,332      | 이재진             | -     | -                  | -     | (주)웅진           | 57.83 |
|            |             | -               | -     | -                  | -     | -               | -     |

주1) 상기 출자자수는 최근 주주명부폐쇄일인 2019년 1월 29일 기준임

1) 법인 또는 단체의 대표이사, 업무집행자, 최대주주의 변동내역

| 변동일           | 대표이사<br>(대표조함원) |       | 업무집행자<br>(업무집행조함원) |       | 최대주주<br>(최대출자자) |       |
|---------------|-----------------|-------|--------------------|-------|-----------------|-------|
|               | 성명              | 지분(%) | 성명                 | 지분(%) | 성명              | 지분(%) |
| 2019년 01월 23일 | -               | -     | -                  | -     | (주)웅진           | 26.15 |
| 2019년 03월 25일 | -               | -     | -                  | -     | (주)웅진           | 57.83 |

주1) 2019년 1월 23일 주주배정 유상증자 추가청약으로 인한 지분율 증가 (24.33% → 26.15%)

주2) 2019년 3월 25일 제3자배정 유상증자로 인한 지분율 증가 (26.15% → 57.83%)

## (3) 최대주주(법인 또는 단체)의 최근 결산기 재무현황

(단위 : 백만원)

| 구 분          |                                 |
|--------------|---------------------------------|
| 법인 또는 단체의 명칭 | 주식회사 웅진씽크빅<br>(2019년 9월 30일 기준) |
| 자산총계         | 2,404,006                       |
| 부채총계         | 1,735,993                       |
| 자본총계         | 668,013                         |
| 매출액          | 482,231                         |
| 영업이익         | 15,081                          |
| 당기순이익        | 38,591                          |

## (4) 사업현황 등 회사 경영 안정성에 영향을 미칠 수 있는 주요 내용

- 최대주주의 변동을 초래할 수 있는 거래

| 성명<br>(명칭) | 보고자와의<br>관계 | 생년월일 또는<br>사업자등록번호 등 | 주식등의<br>종류 | 주식등의<br>수  | 계약<br>상대방 | 계약의<br>종류 | 계약체결<br>(변경)일 | 계약<br>기간    | 비율    | 비고  |
|------------|-------------|----------------------|------------|------------|-----------|-----------|---------------|-------------|-------|-----|
| 웅진씽크빅      | 본인          | 141-81-09131         | 의결권있는 주식   | 17,096,712 | 한국투자증권    | 주식근질권설정계약 | 2019.03.26    | ~2024.03.25 | 23.17 | 주1) |
| 웅진씽크빅      | 본인          | 141-81-09131         | 의결권있는 주식   | 1,414,734  | 한국투자증권    | 주식근질권설정계약 | 2019.04.04    | ~2024.03.25 | 1.91  | 주2) |
| 합계(주식등의 수) |             |                      |            | 18,511,446 | 합계(비율)    |           |               |             | 25.08 | -   |

주1) 계약 상대방은 웅진코웨이주식회사 인수자금 대출 주선 및 대리 금융기관임. 주식근질권자는 당사의 웅진코웨이주식회사 인수자금 대출 1조 1천억원에 대한 대주단 및 당사 제 1회, 제2회 기명식 무보증 사모 전환사채 인수인임.

주2) 2019년 4월 3일 추가매입한 주식에 대한 추가 근질권설정 계약임.

### 3. 최대주주의 최대주주(법인 또는 단체)의 개요

(주)웅진은 공정거래법상 지주회사(持株會社, Holding Company)로서, 현재 그룹의 사업영역 조정 및 투자를 담당하고 있습니다.

공시서류 작성 기준일 현재 총 23개의 계열회사(국내 16개사, 해외 7개사)가 있으며, 당사가 지배하는 자회사는 웅진그룹의 모태가 되는 (주)웅진씽크빅을 중심으로 웅진에너지(주), (주)복센 등을 포함해 총 10개사입니다.

(주)웅진은 도서 및 교육출판물 제조·판매업 등을 주요 목적사업으로 하여 1983년 3월 21일 설립되어 1994년 11월 5일 한국거래소가 개설하는 유가증권시장에 주식을 상장하였습니다. 한편, 2007년 5월 1일자로 상호를 주식회사 웅진씽크빅에서 주식회사 웅진홀딩스로 변경하고, 동일자로 투자사업부문과 교육문화사업부문을 분리하여 당사를 존속법인으로 하고 주식회사 웅진씽크빅을 신설법인으로 하는 인적분할을 실시하였으며, 분할이후 투자사업, IT 사업 등을 영위하고 있습니다. (주)웅진은 2012년 9월 26일 회생절차 개시 결정 이후 회생채무에 대한 변제재원 마련을 위하여 웅진코웨이(주) 지분전량과 웅진식품(주) 지분전량, 웅진케미칼(주) 지분전량을 매각하였으며, 채무자회생 및 파산에 관한법률 제283조 제1항에 정한 회생절차종결의 요건을 구비하여 서울중앙지방법원으로부터 2014년 2월 11일자로 회생절차종결 결정을 받았습니다.

또한, (주)웅진은 「채무자 회생 및 파산에 관한 법률」 제212조 등에 의하여 2013년 12월 26일자로 물적분할을 통해 분할신설법인인 주식회사 태승엘피를 설립하였으며, 주식회사 태승엘피는 회생계획에 따라 분할존속회사의 부인권 소송 등의 수행을 완료하여 회생절차종결을 결정받아 2019년 9월 24일 (주)웅진에 흡수합병되었습니다. (주)웅진은 2015년 3월 27일 정기주주총회에서 정관 변경 승인을 통해 상호를 (주)웅진홀딩스에서 (주)웅진으로 변경하였습니다.

#### (1) 해당 기업집단의 명칭 및 소속회사의 명칭

- 기업집단의 명칭 : 웅진
- 소속회사의 명칭 : 주식회사 웅진(비금융 지주회사)

#### (2) 기업집단에 소속된 회사

기업집단 웅진은 2014년 4월 1일 독점규제 및 공정거래에 관한 법률에 의한 상호출자제한및채무보증제한 기업집단에서 지정제외되었습니다. 2019년 09월 30일 현재 웅진그룹에 속해 있는 회사는 23개사(국내 계열회사 16개사, 해외계열회사 7개사)이며, 그 소속회사 현황은 다음과 같습니다.

| 번호 | 회사명              | 주요사업 | 설립년월일      | 상장여부 | 법인등록번호         |
|----|------------------|------|------------|------|----------------|
| 국내 | (주)웅진(舊(주)웅진홀딩스) | 지주회사 | 1983-03-21 | 상장   | 110111-0346745 |

|           |                                  |                             |            |     |                |
|-----------|----------------------------------|-----------------------------|------------|-----|----------------|
| 법인        | ㈜웅진씽크빅                           | 교육서비스, 출판 제조, 판매            | 2007-05-01 | 상 장 | 284911-0065613 |
|           | 웅진코웨이(주)                         | 액체 여과기 제조업                  | 1989-05-02 | 상 장 | 110111-0626501 |
|           | 웅진에너지(주)                         | 다이오드, 트랜지스터 및 유사반도체 제조업     | 2006-11-17 | 상 장 | 160111-0214702 |
|           | ㈜웅진북션                            | 출판유통                        | 1997-01-01 | 비상장 | 115611-0011369 |
|           | ㈜웅진플레이도시                         | 스포츠 및 오락관련 서비스업             | 2009-05-28 | 비상장 | 110111-4103894 |
|           | ㈜태승엘피                            | 부인권 소송 등의 수행                | 2013-12-26 | 비상장 | 110111-5302700 |
|           | ㈜웅진투투럽                           | 화장품류, 건강기능식품 판매             | 2013-11-20 | 비상장 | 110111-5272739 |
|           | ㈜렉스필드컨트리클럽                       | 골프장 운영업                     | 2003-05-01 | 비상장 | 131211-0017571 |
|           | ㈜웅진컴퍼스                           | 온라인교육콘텐츠 및 출판               | 2003-04-30 | 비상장 | 110111-2771205 |
|           | ㈜오피엠에스                           | 정보서비스업                      | 2005-01-14 | 비상장 | 110111-3151224 |
|           | ㈜웅진에버스카이                         | 무역업                         | 2015-06-05 | 비상장 | 110111-5743904 |
|           | ㈜웅진릴리에뜨                          | 화장품류, 건강기능식품 판매             | 2016-01-21 | 비상장 | 110111-5954105 |
|           | 포천맑은물(주)                         | 포천시 장자산단 공업<br>용수공급 건설 및 운용 | 2013-07-04 | 비상장 | 110111-5174729 |
|           | 코웨이엔텍(주)                         | 수처리기기 등 산업설비 제조             | 2016-03-02 | 비상장 | 110111-5988724 |
|           | 상주폴리실리콘(주)                       | 화학물질 및 화학제품 제조업; 의약품 제외     | 2008-07-16 | 비상장 | 176011-0055332 |
|           | 소 계(16개사)                        |                             | -          |     |                |
| 해외<br>법인  | Woongjin EVERSKY ELPTM, Inc.     | 무역업                         | 2015-07-10 | 비상장 | Turkey         |
|           | Woongjin, Inc.                   | IT서비스 및 컨설팅                 | 2014-05-20 | 비상장 | USA            |
|           | Coway (Thailand) Company Limited | 정수기 등 판매 및 렌탈               | 2003.08.25 | 비상장 | Thailand       |
|           | Coway (M) Sdn Bhd.               | 정수기 등 판매 및 렌탈               | 2006-05-24 | 비상장 | Malaysia       |
|           | Coway USA Inc.                   | 정수기 등 판매 및 렌탈               | 2007-01-25 | 비상장 | USA            |
|           | Coway China Co., Ltd.            | 공기청정기 등 판매                  | 2013-12-01 | 비상장 | China          |
|           | Coway Indonesia Co., Ltd         | 정수기 등 판매 및 렌탈               | 2019-03-18 | 비상장 | Indonesia      |
|           | 소 계(7개사)                         |                             | -          |     |                |
| 총 계(23개사) |                                  | -                           |            |     |                |

- 웅진코웨이 인도네시아법인은 2019년 3월 18일 설립하여 2019년 5월 20일 자본금 출자하였습니다.

### (3) 최대주주의 최대주주(법인 또는 단체)의 기본정보

| 명 칭   | 출자자수<br>(명) | 대표이사<br>(대표조합원) |       | 업무집행자<br>(업무집행조합원) |       | 최대주주<br>(최대출자자) |       |
|-------|-------------|-----------------|-------|--------------------|-------|-----------------|-------|
|       |             | 성명              | 지분(%) | 성명                 | 지분(%) | 성명              | 지분(%) |
| (주)웅진 | 16,272      | 신승철             | -     | -                  | -     | 윤형덕             | 14.16 |
|       |             | 이수영             | -     | -                  | -     | 윤새봄             | 14.14 |

### (4) 최대주주의 변동내역

2019년 8월 31일자로 신승철 대표이사가 사임함에 따라 이수영, 신승철 각자대표에서 이수영 대표이사로 변경됨.

### (5) 최대주주의 최대주주(법인 또는 단체)의 최근 결산기 재무현황

(단위 : 백만원)

| 구 분 |
|-----|
|-----|

| 법인 또는 단체의 명칭 | (주)웅진    |
|--------------|----------|
| 자산총계         | 759,854  |
| 부채총계         | 534,214  |
| 자본총계         | 225,640  |
| 매출액          | 290,412  |
| 영업이익         | -84,222  |
| 당기순이익        | -103,259 |

주1) 상기 재무현황은 2018년 12월 31일 기준입니다.

(6) 최대주주의 최대주주의 변동을 초래할 수 있는 거래

| 성명<br>(명칭) | 생년월일 또는<br>사업자등록번호 등 | 주식등의<br>종류 | 주식등의<br>수  | 계약<br>상대방 | 계약의<br>종류   | 계약체결<br>(변경)일 | 계약<br>기간 | 비율    | 비고           |
|------------|----------------------|------------|------------|-----------|-------------|---------------|----------|-------|--------------|
| (주)웅진      | 208-81-06344         | 의결권있는 주식   | 77,589,617 | OK캐피탈     | 주요계약 체결(주1) | 2019년 08월 12일 | 1년       | 57.83 | 차입관련 담보 계약체결 |
| 합계(주식등의 수) |                      |            | 77,589,617 | 합계(비율)    |             |               |          | 57.83 | -            |

주1) 주요계약 내용

- 소유주식 중 20,037,534주 대출 담보 계약체결
- 잔여주식 전량에 대하여, 의무보호예수기간 종료 뒤 담보제공예정

주2) 상기 내용은 공시제출일 기준임

4. 최대주주 변동내역

(기준일 : 2019년 09월 30일 )

(단위 : 주, %)

| 변동일              | 최대주주명          | 소유주식수      | 지분율    | 변동원인  | 비고 |
|------------------|----------------|------------|--------|---|----|
| 2007년 10월<br>08일 | (주)웅진홀딩스 외 29명 | 24,935,644 | 32.33% | 공개매수청약으로 최대주주가 윤석금에서 (주)웅진홀딩스로 변경             | -  |
| 2013년 01월<br>02일 | 코웨이홀딩스(주)외 1명  | 23,998,970 | 31.12% | 최대주주 보유지분 매매로 최대주주가 (주)웅진홀딩스에서 코웨이홀딩스(주)로 변경  | -  |
| 2019년 03월<br>26일 | (주)웅진씽크빅 외 9명  | 17,181,232 | 23.28% | 최대주주 보유지분 매매로 최대주주가 코웨이홀딩스(주)에서 (주)웅진씽크빅으로 변경 | -  |

당기 중 발생한 최대주주 변동에 대한 인수조건 및 인수자금 조달 방법은 아래와 같습니다.

(1) 인수조건

(단위 : 원, 주)

| 구분            | 금액                | 비고     |
|---------------|-------------------|--------|
| 인수가액          | 1,683,167,336,000 | -      |
| 주당 인수금액       | 102,891           | -      |
| 인수 주식수 (지분율)  | 16,358,712        | 22.17% |
| 계약시 해당 주식의 시가 | 83,900            | -      |

주1) 상기 계약시 해당 주식의 시가는 계약일인 2018.10.29 직전 거래일 증가입니다.

주2) 상기 인수계약 외 시장내 추가 지분매입으로 총18,511,446주(25.08%)의 지분을 취득



하였습니다.

## (2) 인수자금 조달방법

(단위 : 백만원)

| 구분   |                   | 조달방법/차입처  | 조달금액/차입금액 | 만기일        | 금리   | 담보제공여부      |
|------|-------------------|-----------|-----------|------------|------|-------------|
| 자기자금 | 유상증자 및 보유자금       | -         | 400,000   | -          | -    | -           |
| 차입금  | 장기차입금             | 한국투자증권(주) | 1,100,000 | 2024.03.24 | 5.1% | 웅진코웨이(주) 주식 |
|      | 전환사채 CB I (주1,2)  |           | 250,000   | 2027.03.22 | 1.0% |             |
|      | 전환사채 CB II (주1,2) |           | 250,000   | 2027.03.22 | 1.0% |             |
|      | 차입금 소계            | -         | 1,600,000 | -          | -    | -           |
| 합계   |                   | -         | 2,000,000 | -          | -    | -           |

주1) 전환사채 표면이자율 : 전환사채 발행일로부터 1년간 연1.00%, 1년후부터 연2.0%

주2) 전환사채 만기보장수익율 : 7.0%

## 5. 주식 소유현황

(기준일 : 2019년 09월 30일 )

(단위 : 주)

| 구분       | 주주명      | 소유주식수      | 지분율   | 비고 |
|----------|----------|------------|-------|----|
| 5% 이상 주주 | (주)웅진씽크빅 | 18,511,446 | 25.1% | -  |
|          | 국민연금공단   | 6,941,406  | 9.4%  | -  |
| 우리사주조합   |          | -          | -     | -  |

## 6. 소액주주현황

(기준일 : 2019년 09월 30일 )

(단위 : 주)

| 구분   | 주주     |        | 보유주식       |        | 비고 |
|------|--------|--------|------------|--------|----|
|      | 주주수    | 비율     | 주식수        | 비율     |    |
| 소액주주 | 10,842 | 99.88% | 29,864,376 | 40.47% | -  |

## 7. 주식사무

|               |  |
|---------------|--|
| 정관상 신주인수권의 내용 | <p>제11조(주식의 발행 및 배정)</p> <p>①당 회사가 이사회 결의로 신주를 발행하는 경우 다음 각 호의 방식에 의한다.</p> <ol style="list-style-type: none"> <li>1. 주주에게 그가 가진 주식 수에 따라서 신주를 배정하기 위하여 신주인수의 청약을 할 기회를 부여 하는 방식</li> <li>2. 발행주식총수의 100분의 50을 초과하지 않는 범위 내에서 신기술의 도입, 재무구조의 개선 등 회사의 경영상 목적을 달성하기 위하여 필요한 경우 제1호 외의 방법으로 특정한 자(이 회사의 주주를 포함한다)에게 신주를 배정하기 위하여 신주인수의 청약을 할 기회를 부여하는 방식</li> <li>3. 발행주식총수의 100분의 50을 초과하지 않는 범위 내에서 제1호 외의 방법으로 불특정 다수인(이 회사의 주주를 포함한다)에게 신주인수의 청약을 할 기회를 부여하고 이에 따라 청약을 한 자에 대하여 신주를 배정하는 방식</li> </ol> |
|---------------|--|

|   |  |        |  |
|---|--|--------|--|
| <p>②제1항 제3호의 방식으로 신주를 배정하는 경우에는 이사회 결의로 다음 각 호의 어느 하나에 해당하는 방식으로 신주를 배정하여야 한다.</p> <ol style="list-style-type: none"> <li>1. 신주인수의 청약을 할 기회를 부여하는 자의 유형을 분류하지 아니하고 불특정 다수의 청약자에게 신주를 배정하는 방식</li> <li>2. 관계 법령에 따라 우리사주조합원에 대하여 신주를 배정하고 청약 되지 아니한 주식까지 포함하여 불특정 다수인에게 신주인수의 청약을 할 기회를 부여하는 방식</li> <li>3. 주주에 대하여 우선적으로 신주인수의 청약을 할 수 있는 기회를 부여하고 청약되지 아니한 주식이 있는 경우 이를 불특정 다수인에게 신주를 배정받을 기회를 부여 하는 방식</li> <li>4. 투자매매업자 또는 투자중개업자가 인수인 또는 주선인으로서 마련한 수요예측 등 관계 법규에서 정하는 합리적인 기준에 따라 특정한 유형의 자에게 신주인수의 청약을 할 수 있는 기회를 부여하는 방식</li> </ol> <p>③제1항 제2호 및 제3호에 따라 신주를 배정하는 경우 상법 제416조 제1호, 제2호, 제2호의2, 제3호 및 제4호에서 정하는 사항을 그 납입기일의 2주 전까지 주주에게 통지하거나 공고하여야 한다. 다만, 자본시장과 금융투자업에 관한 법률 제165조의9에 따라 주요사항보고서를 금융위원회 및 거래소에 공시함으로써 그 통지 및 공고를 갈음할 수 있다.</p> <p>④제1항 각호의 어느 하나의 방식에 의해 신주를 발행할 경우에는 발행할 주식의 종류와 수 및 발행가격 등은 이사회 결의로 정한다.</p> <p>⑤회사는 신주를 배정하는 경우 그 기일까지 신주인수의 청약을 하지 아니하거나 그 가액을 납입하지 아니한 주식이 발생하는 경우에 그 처리방법은 발행가액의 적정성등 관련 법령에서 정하는 바에 따라 이사회 결의로 정한다.</p> <p>⑥회사는 신주를 배정하면서 발생하는 단주에 대한 처리방법은 이사회 결의로 정한다.</p> <p>⑦회사는 제1항 제1호에 따라 신주를 배정하는 경우에는 주주에게 신주인수권증서를 발행하여야 한다.</p> |  |        |  |
| 결산일   | 12월 31일  | 정기주주총회 | 사업년도 종료 후 3월이내   |
| 주주명부폐쇄기준일   | 12월 31일  |        |  |
| 주권의 종류  | 주식·사채 등의 전자등록에 관한 법률」에 따라 주권 및 신주인수권증서에 표시되어야 할 권리가 의무적으로 전자등록됨에 따라 ‘주권의 종류’를 기재하지 않음. |        |  |
| 명의개서대리인   | 주식회사 KEB하나은행 증권대행부 (02) 368-5861,5811~2  |        |  |
| 주주의 특전  | 특기 사항 없음   | 공고게재신문 | 인터넷 홈페이지( <a href="http://www.coway.co.kr">http://www.coway.co.kr</a> ) 전산장애 또는 부득이한 경우에는 서울특별시 내에서 발행하는 일간 매일경제신문에 게재 |

## 8. 주가 및 주식거래실적

-국내증권시장

(단위 : 원,주)

| 종류  |    | 2019년 9월 | 2019년 8월 | 2019년 7월 | 2019년 6월 | 2019년 5월 | 2019년 4월 |
|-----|----|----------|----------|----------|----------|----------|----------|
| 보통주 | 주가 | 최 고      | 85,200   | 89,100   | 85,600   | 83,900   | 95,500   |
|     |    | 최 저      | 79,500   | 79,600   | 77,000   | 77,400   | 74,900   |
|     |    | 평 균      | 82,532   | 82,995   | 81,296   | 80,453   | 78,362   |
|     |    |          |          |          |          |          |          |

|       |     |         |         |         |           |           |           |           |
|-------|-----|---------|---------|---------|-----------|-----------|-----------|-----------|
|       | 거래량 | 최고(일)   | 262,055 | 345,188 | 368,157   | 930,643   | 515,135   | 1,543,045 |
| 최저(일) |     | 65,057  | 101,498 | 93,968  | 105,305   | 82,020    | 85,200    |           |
| 월 간   |     | 134,132 | 168,407 | 189,603 | 4,150,349 | 4,574,374 | 4,615,600 |           |

# VIII. 임원 및 직원 등에 관한 사항

## 1. 임원 및 직원의 현황

### 임원 현황

(기준일 : 2019년 09월 30일 )

(단위 : 주)

| 성명  | 성별 | 출생년월      | 직위      | 등기임원 여부 | 상근 여부 | 담당 업무                    | 주요경력   | 소유주식수     |           | 최대주주와의 관계 | 재직기간     | 임기 만료일        |
|-----|----|-----------|---------|---------|-------|--------------------------|--|-----------|-----------|-----------|----------|---------------|
|     |    |           |         |         |       |                          |  | 의결권 있는 주식 | 의결권 없는 주식 |           |          |               |
| 이해선 | 남  | 1955년 06월 | 대표이사    | 등기임원    | 상근    | 경영관리본부, 마케팅본부 차장<br>경영총괄 | -중앙대학교 경제학 석사<br>-상관대학교 대학원 국제경영학 석사<br>-대한국립경희대학교 대학원 국제마케팅 석사<br>-상관대학교 경영학석사원 경영학 (마케팅) 박사<br>-Harvard Business School General Management Program<br>-아모레퍼시픽 마케팅부문장<br>-CJ오쇼핑 대표<br>-CJ제일제당 대표<br>-웅진코웨이(주) 대표이사(兼) | -         | -         | -         | 2016.10~ | 2019년 10월 30일 |
| 안자홍 | 남  | 1972년 01월 | 대표이사    | 등기임원    | 상근    | 경영관리본부, 마케팅본부 경<br>영총괄   | -연세대학교 경영학 석사<br>-상경회계법인<br>-도레이케미칼(주) 경영관리본부장<br>- ㈜웅진 기획조정실장<br>- 웅진코웨이(주) 마케팅본부장, 경영관리본부장(兼)<br>-웅진코웨이(주) 대표이사(兼)   | -         | -         | -         | 2019.03~ | 2022년 03월 22일 |
| 채진호 | 남  | 1971년 03월 | 기타비상무이사 | 등기임원    | 비상근   | 기타비상무이사,<br>감사위원회        | -서울대학교 경제학 석사<br>-서울대학교 경제학 석사<br>-광운대학교 대학원 석사<br>-소식인베스트먼트 본부장(兼)  | -         | -         | -         | 2019.03~ | 2022년 03월 22일 |
| 박태문 | 남  | 1949년 02월 | 사외이사    | 등기임원    | 비상근   | 사외이사                     | -한양대학교 고문자공학 석사<br>-한양대학교 고문자공학 석사<br>-동경공대 고문자공학 박사<br>-한국 약학회 회장<br>-AMS(아시아인 약학회) 회장<br>-서울대학교 바이오소재공학 교수<br>-서울대학교 명예교수(兼)   | -         | -         | -         | 2019.03~ | 2022년 03월 22일 |
| 이정세 | 남  | 1962년 01월 | 사외이사    | 등기임원    | 비상근   | 사외이사,<br>감사위원회           | -서울대학교 법학 석사<br>-창원지방검찰청 검사장<br>-서울북부지방검찰청 검사장<br>-법무부 출입국·외국인정책 본부장<br>-법무법인(유한)등인 변호사(兼)   | -         | -         | -         | 2019.03~ | 2022년 03월 29일 |
| 김신호 | 남  | 1952년 10월 | 사외이사    | 등기임원    | 비상근   | 사외이사                     | -웨스턴윌리엄스대학교 교육학 석사<br>-이이오영대학교 교육심리학 박사<br>-교학부차관<br>-건양대학교 석좌교수<br>-대전광역시 교육감   | -         | -         | -         | 2019.03~ | 2022년 03월 22일 |

|     |   |           |       |       |     |                |  |        |   |   |          |                  |
|-----|---|-----------|-------|-------|-----|----------------|--|--------|---|---|----------|------------------|
| 김학래 | 남 | 1944년 06월 | 사외이사  | 등기임원  | 비상근 | 사외이사,<br>감사위원회 | -성균관대학교 경영학 석사<br>-성균관대학교 경영학 석사<br>-성균관대학교 경영학 박사<br>-글로벌 안전회계법인 회장/고문<br>-한국M&A협회장(兼)<br>-선영회계법인 회장(兼)<br>-성균관대학교 초빙교수(兼)                              | -      | - | - | 2019.03- | 2022년 03월<br>22일 |
| 이희범 | 남 | 1949년 03월 | 사외이사  | 등기임원  | 비상근 | 사외이사           | -서울대학교 전자공학 석사<br>-조지워싱턴대학교 경영학 석사<br>-경희대학교 경영학 박사<br>-산업자문부장관<br>-한국무역협회 회장<br>-중앙동계출판사 조직위원회 위원장<br>-LG상사 고문(兼)                                       | -      | - | - | 2019.03- | 2022년 03월<br>22일 |
| 김중배 | 남 | 1960년 08월 | 총괄부사관 | 미등기임원 | 상근  | 환경개선사업본부       | -케니디 포스트대학교 기계공학<br>-동진크레이(주) 국내영업본부 부장<br>-동진크레이(주) 국내영업본부 상무<br>-동진크레이(주) CS본부 본부장<br>-동진크레이(주) CL1사업본부장<br>-동진크레이(주) W영업본부장<br>-동진크레이(주) 환경개선사업본부장(兼) | 35,354 | - | - | 2003.01- | -                |
| 리민수 | 남 | 1962년 09월 | 전무    | 미등기임원 | 상근  | 생산운영본부         | -영지대학교 산업공학<br>-동진크레이(주) 품질경영본부장<br>-동진크레이(주) 생산기술 연구소장<br>-동진크레이(주) 연구개발장<br>-동진크레이(주) 생산운영본부장(兼)   | 1,287  | - | - | 2007.01- | -                |
| 이선용 | 남 | 1965년 12월 | 전무    | 미등기임원 | 상근  | 환경기술연구소        | -한양대학교 공업화학<br>-한양대학교 공업화학 석사<br>-한양대학교 화학공학 박사<br>-동진크레이(주) 신기술개발팀 수석연구원<br>-동진크레이(주) 환경기술연구소장(兼)   | 15,050 | - | - | 2009.01- | -                |
| 송한주 | 여 | 1969년 03월 | 전무    | 미등기임원 | 상근  | 디자인연구소         | -한국과학기술원 산업디자인 석사<br>-한국과학기술원 산업디자인 석사<br>-삼성전자, 생활가전사업부 리빙디자인 그룹 상무<br>-동진크레이(주) 디자인연구소장(兼)   | -      | - | - | 2018.06- | -                |
| 윤한정 | 남 | 1970년 04월 | 상무    | 미등기임원 | 상근  | 코스메틱사업본부       | -고려대 공업대학원 산업디자인 석사<br>-동진크레이(주) 전역기획본부장<br>-동진크레이(주) 마케팅본부장<br>-동진크레이(주) 미국법인장<br>-동진크레이(주) 전역혁신본부장<br>-동진크레이(주) CS본부장<br>-동진크레이(주) 코스메틱사업본부장(兼)        | -      | - | - | 2010.01- | -                |

|     |   |           |     |       |    |                     |   |        |   |   |          |   |
|-----|---|-----------|-----|-------|----|---------------------|---|--------|---|---|----------|---|
| 유규선 | 남 | 1967년 11월 | 상무  | 이등기임원 | 상근 | CS본부                | -경남대학교 영어교과교<br>-동진테크닉 마케터사업본부 지원팀장<br>-동진크웨이(주) CL지원팀장<br>-동진크웨이(주) 코스웨어 영업부부장<br>-동진크웨이(주) W영업부부장<br>-동진크웨이(주) 제2사업부부장<br>-동진크웨이(주) 코스웨어사업부부장<br>-동진크웨이(주) CS본부장(兼) | 7,947  | - | - | 2012.01~ | - |
| 이지훈 | 남 | 1971년 10월 | 상무  | 이등기임원 | 상근 | Global시판사업<br>부분    | -경희대학교 영어영문과<br>-대림자동차(주) 해외구매팀<br>-(주)효성 기계전자팀<br>-동진크웨이(주) 해외영업팀장<br>-동진크웨이(주) Global시판사업부부장(兼)   | 10,000 | - | - | 2012.01~ | - |
| 김주희 | 남 | 1961년 04월 | 상무  | 이등기임원 | 상근 | 생산운영본부<br>유구공정      | -한림대학교 기계공학과<br>-동진크웨이(주) 생산본부 유구공정(兼)  | -      | - | - | 2013.11~ | - |
| 박재영 | 남 | 1970년 10월 | 상무  | 이등기임원 | 상근 | Global방관사업<br>부분    | -부산 외국어대학교 국제어문학과<br>-동진크웨이(주) 동아시아방관팀<br>-동진크웨이(주) 환경개선사업본부 제1사업부부장<br>-동진크웨이(주) Global방관사업부부장(兼)  | -      | - | - | 2013.11~ | - |
| 박찬영 | 남 | 1973년 01월 | 상무  | 이등기임원 | 상근 | 환경기술연구소<br>개발1부분    | -한국해양대학교 기계공학과<br>-부산대학교 기계공학 석사<br>-부산대학교 기계공학 박사<br>-삼성전자 선임연구원<br>-동진크웨이(주) 개발부부장(兼)   | -      | - | - | 2015.01~ | - |
| 손광주 | 남 | 1967년 11월 | 상무  | 이등기임원 | 상근 | 환경개선사업본부<br>유통영업부분  | -인성대학교 경영학과<br>-윌밍스 진지 Consumer Lifestyle 부분<br>-동진크웨이(주) 유통영업부부장(兼)  | -      | - | - | 2015.01~ | - |
| 이교관 | 남 | 1965년 09월 | 상무  | 이등기임원 | 상근 | 경영관리본부<br>SCM부분     | -부산대학교 경영기독교학 석사<br>-영진전자 General Procurement Task 리더<br>-법로 신사업추진본부 클라우드로부 부서장<br>-동진크웨이(주) 경영관리본부 SCM부부장(兼)   | -      | - | - | 2018.08~ | - |
| 이준희 | 남 | 1974년 02월 | 상무  | 이등기임원 | 상근 | 경영관리본부<br>관리경영실     | -고려대학교 법과대학 법학 석사<br>-New York University school of Law 석사<br>-동진윌밍스 법무부부장<br>-휴몰리스(주) 법무부부장<br>-동진크웨이(주) 경영관리본부 관리경영실장(兼)  | -      | - | - | 2019.07~ | - |
| 김순태 | 남 | 1971년 10월 | 상무보 | 이등기임원 | 상근 | 경영관리본부<br>경영기획실     | -충남대학교 회계학 석사<br>-동진크웨이(주) 전략기획본부 경영기획팀장<br>-㈜정진윌밍스 관리경영실 진단팀장<br>-㈜백선 경영관리부부장<br>-동진크웨이(주) 경영기획실장(兼)   | -      | - | - | 2016.01~ | - |
| 강성현 | 남 | 1974년 05월 | 상무보 | 이등기임원 | 상근 | 환경기술연구소<br>연구부분     | -한국과학기술원(KAIST) 화학공학 석사<br>-한국과학기술원(KAIST) 화학공학 석사<br>-한국과학기술원(KAIST) 생명화학공학 석사<br>-C(주) 생산기술연구원 선임연구원<br>-동진크웨이(주) 연구부부장(兼)  | -      | - | - | 2016.01~ | - |
| 강영삼 | 남 | 1970년 11월 | 상무보 | 이등기임원 | 상근 | 환경개선사업본부<br>WIN사업부분 | -세종대학교 행정학 석사<br>-동진크웨이(주) 인사팀장<br>-동진크웨이(주) CL지원팀장<br>-동진크웨이(주) WIN사업부부장(兼)  | 370    | - | - | 2016.01~ | - |

|     |   |           |     |       |    |                       |  |   |   |   |          |   |
|-----|---|-----------|-----|-------|----|-----------------------|--|---|---|---|----------|---|
| 최거형 | 남 | 1975년 02월 | 상무보 | 이등기임원 | 상근 | 말레이시아법인               | -고려대학교 경영학과<br>-KPMG상정회계법인 공인회계사<br>-몽진크웨이(주) 기획팀장<br>-몽진크웨이(주) 미국법인장<br>-몽진크웨이(주) 말레이시아법인장(兼)   | - | - | - | 2017.01~ | - |
| 고소영 | 여 | 1973년 10월 | 상무보 | 이등기임원 | 상근 | 코스맥식사업본부<br>코스맥직마케팅부문 | -숙명여자대학교 행정학 석사<br>-고려대학교 MBA 경영학 석사<br>-(주)제로투세븐 마케팅기획실<br>-몽진크웨이(주) 코스맥직마케팅부문장(兼)  | - | - | - | 2017.12~ | - |
| 경선홍 | 남 | 1967년 08월 | 상무보 | 이등기임원 | 상근 | TQA센터                 | -영남대학교 기계공학 석사<br>-영남대학교 기계공학 석사<br>-LG전자 냉장고연구실 선임연구원<br>-LG전자 품질보증그룹 책임연구원<br>-몽진쿠원(주) 품질혁신 담당<br>-몽진쿠원(주) 품질경영 본부장 (품질, SVC, 플랫폼 조직 총괄)<br>-몽진크웨이(주) 신라성 팀장<br>-몽진크웨이(주) TQA센터장(兼)                  | - | - | - | 2018.01~ | - |
| 김재석 | 남 | 1969년 11월 | 상무보 | 이등기임원 | 상근 | 경영관리본부<br>인사지원실       | -경성대학교 무역학 석사<br>-몽진크웨이(주) CS기획팀/경영혁신팀 팀장<br>-몽진크웨이(주) 영업본부 지국장<br>-몽진크웨이(주) CI/CL기획팀 팀장<br>-몽진크웨이(주) 감사팀 팀장<br>-몽진크웨이(주) CL3/4지역 지국장<br>-몽진크웨이(주) 진단팀 팀장<br>-몽진크웨이(주) 안재개발팀 팀장<br>-몽진크웨이(주) 인사지원실장(兼) | - | - | - | 2018.01~ | - |
| 박준현 | 남 | 1972년 05월 | 상무보 | 이등기임원 | 상근 | 환경가전사업본부<br>제2사업부문    | -영남대학교 경영학 석사<br>-몽진크웨이(주) CL 기획/ 지원팀장<br>-몽진크웨이(주) 지국장<br>-몽진크웨이(주) 총괄어부부장<br>-몽진크웨이(주) 환경가전사업본부 제2사업부문장(兼)   | - | - | - | 2018.01~ | - |
| 김상홍 | 남 | 1972년 10월 | 상무보 | 이등기임원 | 상근 | 경영관리본부 ICT전략실         | -한국외국어대학교 컴퓨터공학 석사<br>-㈜영진 AMS사업본부 본부장<br>-㈜ 영진 SAP사업본부 본부장<br>-㈜ 영진 CIT사업/플리우드본부 본부장<br>-몽진크웨이(주) 경영관리본부 ICT전략실장 (兼)  | - | - | - | 2019.05~ | - |
| 이재준 | 남 | 1973년 04월 | 상무보 | 이등기임원 | 상근 | 환경가전사업본부<br>제1사업부문    | -인원대학교 교역학 석사<br>-몽진크웨이(주) CS교역팀 팀장<br>-몽진크웨이(주) W영양팀 팀장<br>-몽진크웨이(주) CL1지역 지국장<br>-몽진크웨이(주) CL지원팀 팀장<br>-몽진크웨이(주) 환경가전사업본부 제1사업부문장 (兼)  | - | - | - | 2019.04~ | - |
| 김영권 | 남 | 1973년 01월 | 상무보 | 이등기임원 | 상근 | 마케팅본부<br>마케팅전략부문      | -영남대학교 경제학 석사<br>-몽진크웨이(주) 마케팅팀 팀장<br>-몽진크웨이(주) CL기획팀 팀장<br>-몽진크웨이(주) 마케팅전략팀 팀장<br>-몽진크웨이(주) 마케팅본부 마케팅전략부문장 (兼)  | - | - | - | 2019.04~ | - |

|     |   |           |     |       |     |                 |   |    |   |   |          |   |
|-----|---|-----------|-----|-------|-----|-----------------|---|----|---|---|----------|---|
| 변인석 | 남 | 1972년 06월 | 상무보 | 미등기임원 | 상근  | 마케팅본부<br>상품전략부문 | -연세대학교 철학 학사<br>-연세대학교 철학 석사<br>-웅진코웨이(주)코스메틱영업부문장<br>-유정양행 미래전략실 미래전략팀장<br>-유한필리아 사업전략 총괄<br>-(주)웅진 렌탈사업 사업관리본부장<br>-웅진코웨이(주) 마케팅본부 상품전략부문장(現) | -  | - | - | 2019.08~ | - |
| 경준호 | 남 | 1967년 02월 | 상무보 | 미등기임원 | 비상근 | 물환경사업관리         | -서울대학교 언어학 학사<br>-웅진코웨이(주) 해외영업본부 해외기획팀장<br>-웅진코웨이엔텍(주) 대표이사(現)   | 70 | - | - | 2011.01~ | - |

주1) 2019년 10월 30일 이해선 대표이사의 이사 임기만료에 따라 각자 대표이사 체계에서 단독 대표이사 체계로 변경되었습니다. 따라서 보고서 제출일 기준 당사의 대표이사는 안지용 대표이사 1인입니다.

## 2. 직원 현황

(기준일 : 2019년 09월 30일 )

(단위 : 천원)

| 사업부문 | 성별 | 직 원 수                |              |            |              | 합 계   | 평 균<br>근속연수 | 연간급여<br>총액  | 1인평균<br>급여액 | 비고 |
|------|----|----------------------|--------------|------------|--------------|-------|-------------|-------------|-------------|----|
|      |    | 기간의<br>정함이 없는<br>근로자 |              | 기간제<br>근로자 |              |       |             |             |             |    |
|      |    | 전체                   | (단시간<br>근로자) | 전체         | (단시간<br>근로자) |       |             |             |             |    |
| 전체   | 남  | 1,732                | -            | 82         | -            | 1,814 | 8.0         | 102,947,207 | 56,751      | -  |
| 전체   | 여  | 3,020                | -            | 177        | -            | 3,197 | 7.8         | 128,299,923 | 40,131      | -  |
| 합 계  |    | 4,752                | -            | 259        | -            | 5,011 | 7.9         | 231,247,130 | 46,148      | -  |

주1) 당사의 매출액 약 90%가 단일 사업부문에서 발생되므로 사업부문별로 기재하지 않았습니다.

주2) 당사는 일용직 근로자 외 단시간 근로자는 없으므로 인원을 별도로 기재하지 않았습니다.

주3) 미등기임원을 포함하여 작성하였습니다.

주4) 상기 1인 평균 급여액은 공시대상기간 총 지급된 급여액(고정급여 및 비정기 급여/복리후생/인센티브 등 일시적으로 발생하는 비용 포함)을 작성기준일 시점의 총 인원수로 나누어 단순 평균 급여액으로써, 비정기 성과급이 상반기에 집중되어 있는 급여 체계 등의 특성을 고려할 때, 당사의 평균 급여액을 타법인(업종)과 단순비교 자료로 활용하는 것은 적합하지 않습니다.

## 3. 미등기임원 보수 현황

(기준일 : 2019년 09월 30일 )

(단위 : 천원)

| 구 분   | 인원수 | 연간급여 총액    | 1인평균 급여액 | 비고 |
|-------|-----|------------|----------|----|
| 미등기임원 | 25  | 11,764,072 | 470,563  | -  |

주1) 위 급여총액은 미등기임원의 2019년 1월~9월까지 지급금액입니다. 상기 금액은 2019년 1월~9월 퇴직한 미등기임원(이재호 경영관리본부장 외 5인)의 급여가 포함되어 있



습니다.

주2) 위 급여총액에는 이재호 경영관리본부장의 자기주식매수선택권 행사이익 약 64억원이 포함되어 있습니다.

주3) 위 인원수는 2019년 9월 30일 기준 미등기임원 인원수입니다.

## 2. 임원의 보수 등

### <이사·감사 전체의 보수현황>

#### 1. 주주총회 승인금액

(단위 : 천원)

| 구분   | 인원수 | 주주총회 승인금액 | 비고 |
|------|-----|-----------|----|
| 등기이사 | 8   | 4,000,000 | -  |

주1) 제 30기 정기주주총회를 통해 이사에게 지급할 연간 이사보수한도액을 40억원으로 승인하였습니다.

#### 2. 보수지급금액

##### 2-1. 이사·감사 전체

(단위 : 천원)

| 인원수 | 보수총액      | 1인당 평균보수액 | 비고 |
|-----|-----------|-----------|----|
| 7   | 3,337,971 | 476,853   | -  |

주1) 상기 금액에는 이해선 대표이사의 주식매수선택권 행사이익이 포함되어 있습니다.

주2) 상기 보수총액은 2019년 3월 사임한 사외이사 4인 (이중식, 최인범, 유기석, 이준호) 에 대한 1분기 지급 보수가 포함되어 있습니다.

주3) 상기 인원수는 2019년 9월 30일 기준 당사가 보수를 지급하는 이사·감사 전체 인원입니다. (기타비상무이사인 채진호 이사에 대해서는 보수를 지급하지 않습니다)

##### 2-2. 유형별

(단위 : 천원)

| 구분                          | 인원수 | 보수총액      | 1인당 평균보수액 | 비고 |
|-----------------------------|-----|-----------|-----------|----|
| 등기이사<br>(사외이사, 감사위원회 위원 제외) | 2   | 3,191,342 | 1,595,671 | -  |
| 사외이사<br>(감사위원회 위원 제외)       | 3   | 75,419    | 25,140    | -  |
| 감사위원회 위원                    | 2   | 71,210    | 35,605    | -  |
| 감사                          | -   | -         | -         | -  |

주1) 상기 등기이사(사외이사, 감사위원회 위원 제외)의 보수총액에는 이해선 대표이사의 주

식매수선택권 행사이익이 포함되어 있습니다.

주2) 상기 보수총액은 2019년 3월 사임한 사외이사 4인 (이중식, 최인범, 유기석, 이준호) 에 대한 1분기 지급 보수가 포함되어 있습니다.

주3) 상기 인원수는 2019년 9월 30일 기준 당사가 보수를 지급하는 이사.감사 전체 인원입니다. (기타비상무이사인 채진호 이사에 대해서는 보수를 지급하지 않습니다)

당사는 기업공시서식 작성기준에 따라 분기보고서에 개인별 보수와 그 구체적인 산정기준 및 방법을 공시하지 않습니다.

### <주식매수선택권의 부여 및 행사현황>

<표1>

(단위 : 원)

| 구분             | 인원수 | 주식매수선택권의 공정가치 총액 | 비고 |
|----------------|-----|------------------|----|
| 등기이사           | 4   | -                | -  |
| 사외이사           | 4   | -                | -  |
| 감사위원회 위원 또는 감사 | 6   | -                | -  |
| 계              | 14  | -                | -  |

주1) 상기 주식매수선택권의 공정가치 총액은 미등기 이사를 제외한 등기이사에게 부여된 주식매수선택권의 총액이므로 재무상태표 상의 금액과 차이가 발생합니다. 공정가치 총액은 2019년 9월 30일 기준입니다.

주2) 상기 인원수는 보고서 작성일 기준 재임 중인 등기이사 2명, 사외이사 3명, 감사위원회 위원 3인 외에 2019년 3월 퇴직한 등기이사 2인, 사외이사 1인, 감사위원회 위원 3인을 포함하고 있습니다.

### \* 공정가치 산출방법 및 주요가정

- 연결기업은 부여된 주식선택권에 대하여 공정가액접근법으로 보상원가를 산정하였고 약정용역제공기간에 안분하여 비용과 기타자본으로 계상하고 있는 바, 당분기말 현재 그 세부 내역은 다음과 같습니다.

(단위 : 천원)

| 구분                     | 9차 부여분    | 11차 부여분     | 12차 부여분     | 13차 부여분     | 14차 부여분     | 15차 부여분     | 16차 부여분     | 17차 부여분   | 18차 부여분     | 19차 부여분   | 합계         |              |
|------------------------|-----------|-------------|-------------|-------------|-------------|-------------|-------------|-----------|-------------|-----------|------------|--------------|
| 지배기업이<br>산정한<br>총 보상원가 | 최초부여시     | 15,382,956  | 4,631,242   | 9,461,733   | 13,299,377  | 2,741,640   | 5,080,500   | 1,565,217 | 4,205,351   | 1,750,266 | 1,043,861  | 59,162,143   |
|                        | 취소        | (9,139,362) | (1,698,028) | (6,000,459) | (6,862,269) | (1,207,383) | (1,016,100) | (219,130) | (3,995,056) | (184,750) | -          | (30,322,537) |
|                        | 증가        | -           | 3,730,937   | -           | -           | -           | -           | -         | -           | -         | -          | 3,730,937    |
| 소계                     | 6,243,594 | 6,664,151   | 3,461,274   | 6,437,108   | 1,534,257   | 4,064,400   | 1,346,087   | 210,295   | 1,565,516   | 1,043,861 | 32,570,543 |              |
| 인식한 보상비용               | 전기이전      | 6,243,594   | 3,097,943   | 3,533,831   | 6,592,338   | 1,334,710   | 4,136,048   | 951,014   | 210,295     | 701,978   | -          | 26,801,751   |
|                        | 당분기       | -           | 3,566,208   | (72,557)    | (155,230)   | 199,547     | (71,648)    | 119,644   | -           | 472,223   | 293,063    | 4,351,250    |
|                        | 소계        | 6,243,594   | 6,664,151   | 3,461,274   | 6,437,108   | 1,534,257   | 4,064,400   | 1,070,658 | 210,295     | 1,174,201 | 293,063    | 31,153,001   |
| 행사                     | 전기이전      | 2,734,446   | -           | 2,048,592   | 202,458     | -           | -           | -         | -           | -         | -          | 4,985,496    |
|                        | 당분기       | 389,547     | -           | -           | 175,463     | -           | -           | -         | -           | -         | -          | 565,010      |
|                        | 소계        | 3,123,993   | -           | 2,048,592   | 377,921     | -           | -           | -         | -           | -         | -          | 5,550,506    |
| 소멸                     | 전기이전      | -           | -           | -           | -           | -           | -           | -         | -           | -         | -          | -            |
|                        | 당분기       | -           | -           | -           | -           | -           | 1,604,115   | -         | -           | -         | -          | 1,604,115    |
|                        | 소계        | -           | -           | -           | -           | -           | 1,604,115   | -         | -           | -         | -          | 1,604,115    |

|                  |      |           |           |           |           |           |           |           |         |           |         |            |
|------------------|------|-----------|-----------|-----------|-----------|-----------|-----------|-----------|---------|-----------|---------|------------|
| 결제방식의 변경<br>(주1) | 전기이전 | -         | -         | -         | -         | -         | -         | -         | -       | -         | -       | -          |
|                  | 당분기  | -         | 6,366,605 | -         | -         | -         | 2,460,285 | -         | -       | -         | -       | 8,826,890  |
|                  | 소 계  | -         | 6,366,605 | -         | -         | -         | 2,460,285 | -         | -       | -         | -       | 8,826,890  |
| 주식선택권잔액          |      | 3,119,601 | 297,546   | 1,412,682 | 6,059,187 | 1,534,257 | -         | 1,070,658 | 210,295 | 1,174,201 | 293,063 | 15,171,490 |
| 당분기 이후에 인식될 보상비용 |      | -         | -         | -         | -         | -         | -         | 275,428   | -       | 391,314   | 750,798 | 1,417,540  |

(주1) 당분기 중 주식선택권의 결제방법이 주식결제형에서 현금결제형으로 변경되었습니다.

- 연결기업이 공정가액접근법을 적용하여 보상원가를 산정하기 위하여 사용한 주요 가정 및 보상원가의 내역은 다음과 같습니다.

(단위 : 천원)

| 구 분       | 9차 부여분     | 11차 부여분   | 12차 부여분   | 13차 부여분    | 14차 부여분   | 15차 부여분   | 16차 부여분   | 17차 부여분   | 18차 부여분   | 19차 부여분   |
|-----------|------------|-----------|-----------|------------|-----------|-----------|-----------|-----------|-----------|-----------|
| 무위험이자율    | 2.80%      | 3.24%     | 3.16%     | 1.82%      | 1.59%     | 1.53%     | 1.85%     | 1.86%     | 2.48%     | 1.70%     |
| 기대행사기간    | 5년         | 5년        | 5년        | 5년         | 5년        | 5년        | 5년        | 5년        | 5년        | 5년        |
| 예상주가변동성   | 32.16%     | 30.52%    | 29.72%    | 30.24%     | 27.91%    | 27.95%    | 28.08%    | 28.03%    | 24.94%    | 27.47%    |
| 기대배당수익률   | 210.00%    | 210.00%   | 332.00%   | 400.00%    | 560.00%   | 560.00%   | 640.00%   | 640.00%   | 640.00%   | 720.00%   |
| 기대권리소멸률   | -          | -         | -         | -          | -         | -         | -         | -         | -         | -         |
| 산정된 총보상원가 | 15,382,956 | 4,631,242 | 9,461,733 | 13,299,377 | 2,741,640 | 5,080,500 | 1,565,217 | 4,205,351 | 1,750,266 | 1,043,861 |

<표2>

(기준일 : 2019년 09월 30일 )

(단위 : 원, 주)

| 부여 받은자    | 관 계   | 부여일           | 부여방법                    | 주식의 종류     | 변동수량    |         |         | 미행사 수량  | 행사기간                  | 행사 가격  |
|-----------|-------|---------------|-------------------------|------------|---------|---------|---------|---------|-----------------------|--------|
|           |       |               |                         |            | 부여      | 행사      | 취소      |         |                       |        |
| 최영진 외 8명  | 미등기임원 | 2012년 03월 23일 | 신주교부, 자기주식교부, 차액보상 중 선택 | 의결권 있는 보통주 | 148,000 | 135,000 | 13,000  | -       | 2015.3.23~2019.3.22   | 37,420 |
| 김종배 외 18명 | 미등기임원 | 2013년 02월 26일 | 신주교부, 자기주식교부, 차액보상 중 선택 | 의결권 있는 보통주 | 852,000 | 127,830 | 482,640 | 241,530 | 2015.2.26~2022.2.25   | 50,000 |
| 이재호 외 1명  | 미등기임원 | 2013년 11월 12일 | 신주교부, 자기주식교부, 차액보상 중 선택 | 의결권 있는 보통주 | 261,800 | 148,992 | 95,988  | 16,820  | 2015.11.12~2022.11.11 | 60,160 |
| 김종배 외 5명  | 미등기임원 | 2014년 03월 21일 | 신주교부, 자기주식교부, 차액보상 중 선택 | 의결권 있는 보통주 | 261,500 | 31,180  | 160,520 | 69,800  | 2016.3.21~2023.3.20   | 71,470 |
| 박용주 외 10명 | 미등기임원 | 2015년 03월 31일 | 신주교부, 자기주식교부, 차액보상 중 선택 | 의결권 있는 보통주 | 571,500 | 16,240  | 294,885 | 260,375 | 2017.3.31~2024.3.30   | 88,670 |
| 이선용 외 4명  | 미등기임원 | 2016년 03월 29일 | 신주교부, 자기주식교부, 차액보상 중 선택 | 의결권 있는 보통주 | 155,000 | 0       | 68,260  | 86,740  | 2018.3.29~2025.3.28   | 95,810 |
| 이해선       | 등기임원  | 2016년 10월 31일 | 신주교부, 자기주식교부, 차액보상 중 선택 | 의결권 있는 보통주 | 300,000 | 240,000 | 60,000  | -       | 2018.11.1~2025.10.31  | 92,640 |
| 안진혁 외 1명  | 미등기임원 | 2017년 03월 28일 | 신주교부, 자기주식교부, 차액보상 중 선택 | 의결권 있는 보통주 | 87,000  | 0       | 12,180  | 74,820  | 2019.3.28~2026.3.27   | 90,460 |
| 이재호 외 21명 | 미등기임원 | 2017년 04월 28일 | 신주교부, 자기주식교부, 차액보상 중 선택 | 의결권 있는 보통주 | 216,972 | 0       | 206,122 | 10,850  | 2019.4.28~2026.4.27   | 98,590 |
| 박재영 외 5명  | 미등기임원 | 2018년 03월 23일 | 신주교부, 자기주식교부, 차액보상 중 선택 | 의결권 있는 보통주 | 104,400 | -       | 11,020  | 93,380  | 2020.3.23~2027.3.22   | 88,330 |
| 송현주 외 1명  | 미등기임원 | 2019년 03월 29일 | 신주교부, 자기주식교부, 차액보상 중 선택 | 의결권 있는 보통주 | 69,600  | -       | -       | 69,600  | 2021.3.29~2028.3.28   | 96,030 |

주1) 미행사 주식매수선택권의 가중평균행사가가격 : 78,194원

미행사 주식매수선택권의 가중평균행사가가격 산출방법: 행사되지 않은 주식 수 923,915주  
 $(241,530 \times 50,000) + (16,820 \times 60,160) + (69,800 \times 71,470) + (260,375 \times 88,670) + (86,740 \times 95,810) + (74,820 \times 90,460) + (10,850 \times 98,590) + (93,380 \times 88,330) + (69,600 \times 96,030) / 923,915 = 78,194\text{원}$

주2) 분기보고서 작성기준일 종가 : 84,600원(2019년 9월 30일)

주3) 상기 주식매수선택권은 회사에서 정한 한도 내에서 사업목표 달성도 평가에 기초하여 매년 이사회 결정에 따라 행사가능주식수가 결정되므로 상기 잔여수량이 모두 행사가능한 수량은 아닙니다.

주4) 당해 사업연도 중 행사 변동 수량의 상세 내용은 아래와 같습니다.

- 2019년 3월 12일 : 2015년 3월 31일 부여한 주식매수선택권 행사 7,540주
- 2019년 3월 26일 : 2016년 10월 31일 부여한 주식매수선택권 행사 240,000주
- 2019년 3월 28일 : 20113년 11월 12일 부여한 주식매수선택권 행사 148,992주
- 2019년 5월 29일 : 2013년 2월 26일 부여한 주식매수선택권 행사 30,160주



## IX. 계열회사 등에 관한 사항

### 1. 해당 기업집단의 명칭 및 소속회사의 명칭

- 기업집단의 명칭 : 웅진
- 소속회사의 명칭 : 주식회사 웅진(비금융 지주회사)

### 2. 기업집단에 소속된 회사

기업집단 웅진은 2014년 4월 1일 독점규제 및 공정거래에 관한 법률에 의한 상호출자제한및 채무보증제한 기업집단에서 지정제외되었습니다. 2019년 09월 30일 현재 웅진그룹에 속해 있는 회사는 23개사(국내 계열회사 16개사, 해외계열회사 7개사)이며, 그 소속회사 현황은 다음과 같습니다.

| 번호        | 회 사 명                            | 주 요 사 업                     | 설립년월일      | 상장여부 | 법인등록번호         |
|-----------|----------------------------------|-----------------------------|------------|------|----------------|
| 국내<br>법인  | ㈜웅진(舊(주)웅진홀딩스)                   | 지주회사                        | 1983-03-21 | 상 장  | 110111-0346745 |
|           | ㈜웅진씽크빅                           | 교육서비스, 출판 제조, 판매            | 2007-05-01 | 상 장  | 284911-0065613 |
|           | 웅진코웨이(주)                         | 액체 여과기 제조업                  | 1989-05-02 | 상 장  | 110111-0626501 |
|           | 웅진에너지㈜                           | 다이오드, 트랜지스터 및 유사반도체 제조업     | 2006-11-17 | 상 장  | 160111-0214702 |
|           | ㈜웅진북센                            | 출판유통                        | 1997-01-01 | 비상장  | 115611-0011369 |
|           | ㈜웅진플레이도시                         | 스포츠 및 오락관련 서비스업             | 2009-05-28 | 비상장  | 110111-4103894 |
|           | ㈜태승엘피                            | 부인권 소송 등의 수행                | 2013-12-26 | 비상장  | 110111-5302700 |
|           | ㈜웅진투투컴                           | 화장품류, 건강기능식품 판매             | 2013-11-20 | 비상장  | 110111-5272739 |
|           | ㈜렉스필드컨트리클럽                       | 골프장 운영업                     | 2003-05-01 | 비상장  | 131211-0017571 |
|           | ㈜웅진컴퍼스                           | 온라인교육콘텐츠 및 출판               | 2003-04-30 | 비상장  | 110111-2771205 |
|           | ㈜오피엠에스                           | 정보서비스업                      | 2005-01-14 | 비상장  | 110111-3151224 |
|           | ㈜웅진에버스카이                         | 무역업                         | 2015-06-05 | 비상장  | 110111-5743904 |
|           | ㈜웅진릴리에뜨                          | 화장품류, 건강기능식품 판매             | 2016-01-21 | 비상장  | 110111-5954105 |
|           | 포천맑은물㈜                           | 포천시 장자산단 공업<br>용수공급 건설 및 운용 | 2013-07-04 | 비상장  | 110111-5174729 |
|           | 코웨이엔텍㈜                           | 수처리기기 등 산업설비 제조             | 2016-03-02 | 비상장  | 110111-5988724 |
|           | 상주폴리실리콘㈜                         | 화학물질 및 화학제품 제조업; 의약품 제외     | 2008-07-16 | 비상장  | 176011-0055332 |
| 소 계(16개사) |                                  | -                           |            |      |                |
| 해외<br>법인  | Woongjin EVERSKY ELPTM, Inc.     | 무역업                         | 2015-07-10 | 비상장  | Turkey         |
|           | Woongjin, Inc.                   | IT서비스 및 컨설팅                 | 2014-05-20 | 비상장  | USA            |
|           | Coway (Thailand) Company Limited | 정수기 등 판매 및 렌탈               | 2003.08.25 | 비상장  | Thailand       |
|           | Coway (M) Sdn Bhd.               | 정수기 등 판매 및 렌탈               | 2006-05-24 | 비상장  | Malaysia       |
|           | Coway USA Inc.                   | 정수기 등 판매 및 렌탈               | 2007-01-25 | 비상장  | USA            |
|           | Coway China Co., Ltd.            | 공기청정기 등 판매                  | 2013-12-01 | 비상장  | China          |
|           | Coway Indonesia Co., Ltd         | 정수기 등 판매 및 렌탈               | 2019-03-18 | 비상장  | Indonesia      |
|           | 소 계(7개사)                         |                             | -          |      |                |
| 총 계(23개사) |                                  | -                           |            |      |                |

- 웅진코웨이 인도네시아법인은 2019년 3월 18일 설립하여 2019년 5월 20일 자본금 출자하였습니다.



|  |               | 목적       |        |         |     |          |        |       |          |         |     |          | 재무현황    |           |
|--|---------------|----------|--------|---------|-----|----------|--------|-------|----------|---------|-----|----------|---------|-----------|
|  |               |          |        | 수량      | 지분율 | 장부<br>가액 | 취득(처분) |       | 평가<br>손익 | 수량      | 지분율 | 장부<br>가액 | 총자산     | 당기<br>순손익 |
|  |               |          |        |         |     |          | 수량     | 금액    |          |         |     |          |         |           |
| (주)엑사이언스<br>(비상장)                            | 2002년 02월 18일 | 단순<br>투자 | 1,134  | 6       | 5.9 | 327      | -      | -     | -        | 6       | 5.9 | 327      | -       | -         |
| (주)아카데미인프라<br>(비상장)                          | 2000년 01월 01일 | 단순<br>투자 | 165    | 16      | 7.8 | -        | -      | -     | -        | 16      | 7.8 | 0        | -       | -         |
| 건설공제조합<br>(비상장)                              | 2008년 09월 10일 | 단순<br>투자 | 296    | 0       | 0.0 | 333      | -      | -     | -        | 0       | 0.0 | 333      | -       | -         |
| 기계설비건설공제조합<br>(비상장)                          | 1996년 11월 07일 | 단순<br>투자 | 173    | 0       | 0.0 | 175      | -      | -     | 2        | 0       | 0.0 | 177      | -       | -         |
| 자본재공제조합<br>(비상장)                             | 2005년 11월 23일 | 단순<br>투자 | 472    | 2       | 0.2 | 485      | -      | -     | 7        | 0       | 0.2 | 492      | -       | -         |
| 전문건설공제조합<br>(비상장)                            | 2005년 12월 07일 | 단순<br>투자 | 180    | 0       | 0.0 | 182      | -      | -     | 2        | 0       | 0.0 | 185      | -       | -         |
| 포천맑은물(주)<br>(비상장)                            | 2013년 07월 04일 | 경영<br>참여 | -      | 433     | 70  | 2,166    | -      | -     | -        | 433     | 70  | 2,166    | 12,836  | -1,432    |
| 웅진코웨이엔텍(주)<br>(비상장)                          | 2016년 03월 02일 | 경영<br>참여 | 16,287 | 654     | 100 | 32,443   | -      | -     | -        | 654     | 100 | 32,443   | 39,063  | -5,009    |
| Coway (Thailand)<br>Co.,Ltd.<br>(비상장)        | 2003년 08월 25일 | 경영<br>참여 | 887    | 2,687   | 100 | -        | -      | -     | -        | 2,687   | 100 | 0        | 21,050  | -1,494    |
| Coway (M) Sdn Bhd.<br>(비상장)                  | 2006년 05월 24일 | 경영<br>참여 | 907    | 311,707 | 100 | 122,462  | -      | -     | -        | 311,707 | 100 | 122,462  | 420,260 | 37,651    |
| Coway USA Inc.<br>(비상장)                      | 2007년 01월 25일 | 경영<br>참여 | 12,252 | 1,750   | 100 | 10,171   | -      | -     | -        | 1,750   | 100 | 10,171   | 60,057  | 2,917     |
| Coway China Co.,<br>Ltd.(비상장)                | 2013년 12월 01일 | 경영<br>참여 | 1,803  | -       | 100 | -        | -      | -     | -        | -       | 100 | 0        | 4,821   | -2,277    |
| PT COWAY INTERNATIONAL<br>INDONESIA<br>(비상장) | 2019년 03월 18일 | 경영<br>참여 | 437    | -       | -   | -        | 5      | 4,084 | -        | 5       | 100 | 4,084    | -       | -         |
| 합 계  |               |          |        | 317,255 | -   | 168,744  | 5      | 4,084 | 11       | 317,258 | -   | 172,840  | 558,087 | 30,356    |

주1) 피출자법인의 최근사업연도 재무현황은 2018년 12월말 기준입니다.

주2) 상기 건설공제조합, 기계설비건설공제조합, 자본재공제조합, 전문건설공제조합, 포천맑은물(주)의 지분은 종속기업인 웅진코웨이엔텍(주)가 소유하고 있습니다.

주3) PT COWAY INTERNATIONAL INDONESIA는 당기 중 신설되었습니다.



## X. 이해관계자와의 거래내용

### 1. 대주주등에 대한 신용공여등

#### (1) 가지급금 및 대여금(유가증권 대여 포함)내역

- 해당사항 없음

#### (2) 지급보증 및 계약이행보증 내역

당기 보고기간종료일 현재 당사가 타인을 위하여 제공한 지급보증의 내용은 다음과 같습니다.

(기준일 : 2019년 9월 30일)

(단위 ; 천원)

| 구분 | 성명         | 관계   | 보증내역              |                     |                           |            |           |           |            | 비고 |
|----|------------|------|-------------------|---------------------|---------------------------|------------|-----------|-----------|------------|----|
|    |            |      | 채권자               | 내역                  | 보증기간                      | 거래내역       |           |           |            |    |
|    |            |      |                   |                     |                           | 기초         | 증가        | 감소        | 기말         |    |
| 국내 | 웅진코웨이엔텍(주) | 종속회사 | 우리은행              | 일괄여신거래한도 약정<br>연대보증 | 2017-09-04<br>~2019-07-27 | 5,400,000  | -         | -         | 5,400,000  | -  |
| 국내 | 웅진코웨이엔텍(주) | 종속회사 | 서울보증보험            | 계약 및 하자이행보증         | -                         | 16,364,583 | 3,289,542 | 1,473,608 | 18,180,518 | -  |
| 국내 | 포천맑은물      | 종속회사 | NH농협은행,<br>한국산업은행 | 자금보증 및<br>자금제공약정    | -                         | 11,633,000 | -         | 427,000   | 11,206,000 | -  |
| 합계 |            |      |                   |                     |                           | 33,397,583 | 3,289,542 | 1,900,608 | 34,786,518 | -  |

#### (3) 견질 또는 담보용 어음·수표 현황

(기준일 : 2019년 9월 30일)

(단위 : 매)

| 제출처        | 매수 | 금액 | 비고                         |
|------------|----|----|----------------------------|
| 은행         | 2  | -  | 백지당좌수표<br>(NH농협은행, 한국산업은행) |
| 금융기관(은행제외) | -  | -  |                            |
| 법인         |    |    |                            |
| 기타(개인)     |    |    |                            |

주1) 당기 보고기간종료일 현재 종속기업인 포천맑은물(주)의 차입금을 위하여 웅진코웨이엔텍(주)가 담보로 제공하였습니다.

### 2. 대주주등 특수관계자와의 영업거래

(1) 당분기말 현재 연결기업의 특수관계자 현황은 다음과 같습니다.

| 구분                              | 특수관계자의 명칭         |
|---------------------------------|-------------------|
| 연결기업에 유의적인 영향력을 행사하는 회사<br>(주1) | (주)웅진씽크빅<br>(주)웅진 |

|     |   |
|-----|---|
| 기 타 | (주)웅진북센<br>(주)오피엠에스<br>(주)웅진플레이도시<br>더블유피디제일차(유)<br>(주)태승엘피<br>(주)웅진투투럽<br>WOONGJIN, INC.(미국법인)<br>(주)웅진에버스카이<br>Woongjin EVERSKEY ELPTM, INC.<br>웅진에너지(주)<br>(주)렉스필드컨트리클럽<br>(주)웅진컴퍼스<br>(주)웅진릴리에뜨 |
|-----|---|

(주1) 전기말 지배기업의 최대주주였던 코웨이홀딩스(주)는 (주)웅진씽크빅에게 보유주식 전량인 16,358,712주(22.17%)를 매도하는 계약을 체결하였고, 2019년 3월 22일 매매가 종결되었습니다. 이에 따라 지배기업의 최대주주는 코웨이홀딩스(주)에서 (주)웅진씽크빅으로 변경되었습니다.

(2) 매출 및 매입 등 거래

<당분기>

(단위 : 천원)

| 구 분                        | 회사명          | 매 출     | 기타수익    | 지급수수료     |
|----------------------------|--------------|---------|---------|-----------|
| 연결기업에 유의적인<br>영향력을 행사하는 회사 | (주)웅진씽크빅     | 94,891  | 41      | -         |
|                            | (주)웅진        | -       | -       | 6,439,477 |
| 기 타                        | (주)웅진북센      | 1,393   | 275,000 | -         |
|                            | (주)웅진플레이도시   | 4,663   | -       | -         |
|                            | 웅진에너지(주)     | 5,627   | -       | -         |
|                            | (주)렉스필드컨트리클럽 | 6,438   | -       | 5,858     |
|                            | (주)웅진컴퍼스     | 607     | -       | -         |
|                            | (주)웅진릴리에뜨    | 928     | -       | -         |
| 합 계                        |              | 114,547 | 275,041 | 6,445,335 |

(3) 당분기 중 연결기업은 상기 거래 이외에 코웨이홀딩스(주)에 연차배당으로 19,630백만원, (주)웅진씽크빅에 분기배당으로 28,437백만원의 배당금지급을 처분 확정하여 당분기 중에 지급하였습니다. 또한, 연결기업은 (주)웅진의 렌탈사업부를 양수하여 44,462백만원을 지급하였습니다(주석 32).

(4) 채권·채무 잔액

<당분기말>

(단위 : 천원)

| 구 분                         | 회사명          | 채 권    |         | 채 무       |
|-----------------------------|--------------|--------|---------|-----------|
|                             |              | 매출채권   | 미수금     | 기타채무      |
| 연결기업에 유의적인 영<br>향력을 행사하는 회사 | (주)웅진씽크빅     | 33,475 | -       | -         |
|                             | (주)웅진        | -      | 11,579  | 3,467,434 |
| 기 타                         | (주)웅진북센      | 766    | 275,000 | 407,641   |
|                             | 웅진에너지(주)     | 3,095  | -       | -         |
|                             | (주)렉스필드컨트리클럽 | 2,641  | -       | -         |
| 합 계                         |              | 39,977 | 286,579 | 3,875,075 |

(5) 당반기와 전반기 중 특수관계자와 자금거래 내역은 없습니다.

3. 주주, 직원 등 대주주 이외의 이해관계자와의 거래

당반기와 전반기 중 주요경영진에 대한 보상을 위해 비용으로 반영한 금액은 다음과 같습니다.

(단위 : 천원)

| 구 분     | 당반기        | 전반기         |
|---------|------------|-------------|
| 단기종업원급여 | 6,509,992  | 5,267,416   |
| 퇴직급여    | 536,140    | 482,556     |
| 주식보상비용  | 4,351,251  | (2,798,395) |
| 합 계     | 11,397,382 | 2,951,577   |



## XI. 그 밖에 투자자 보호를 위하여 필요한 사항

### 1. 공시사항의 진행·변경사항

| 신고일자     | 제 목                         | 신 고 내 용   | 신고사항의 진행상황  |
|----------|-----------------------------|---|---|
| 2019.3.7 | (정정공시)<br>투자판단 관련<br>주요경영사항 | <p>2018.10.29 투자판단 관련 주요경영사항 공시에 대한 정정공시<br/>매매대금 및 거래종결일 변경에 따른 기재정정</p> <p>당사의 최대주주인 코웨이홀딩스 주식회사는 보유 주식 전량을<br/>매도하는 결정을 하였으며, 그 내용은 다음과 같습니다.</p> <ol style="list-style-type: none"> <li>1. 매수자: 주식회사 웅진씽크빅</li> <li>2. 매도자: 코웨이홀딩스 주식회사</li> <li>3. 매도주식: 코웨이(주) 보통주 16,358,712주 (22.17%)</li> <li>4. 매매대금: 1,683,167,336,000원</li> <li>5. 기타               <ul style="list-style-type: none"> <li>- 주식매매계약 체결일: 2018년 10월 29일</li> <li>- 거래종결은 주식매매계약에서 정한 매수자 및 매도자 각자의<br/>거래종결 선행조건이 충족되는 것을 전제로 2019년 3월 22일에<br/>진행함. 거래종결이 완료되는 때에 최대주주가 매수인으로 변경<br/>되나, 아래 4에 기재된 것처럼 거래종결이 시간외대량매매 방식<br/>으로 이루어질 경우 최대주주 변경일은 시간외대량매매 체결일<br/>의 2 거래일 후임.</li> </ul> </li> </ol> | <p>공시된 신고내용에 따라 당<br/>사의 최대주주가 2019년<br/>3월 26일자로 코웨이홀딩스<br/>(주)에서 (주)웅진씽크빅으<br/>로 변경되었습니다.</p> |

|           |                   |  |   |
|-----------|-------------------|--|---|
| 2019.5.17 | 기타 경영사항<br>(자율공시) | <p>(주)웅진 렌탈사업부 영업양수 결정</p> <ol style="list-style-type: none"> <li>1. 양수영업 : (주)웅진 렌탈사업부</li> <li>2. 양수영업 주요내용 : 생활가전 렌탈</li> <li>3. 양수가액 : 약 495억원</li> <li>4. 양수목적 : 사업적 시너지 제고 <ol style="list-style-type: none"> <li>1) 판매인력 및 서비스 인력 통합을 통한 시너지 창출</li> <li>2) 계정 통합 관리를 통한 고객 확대</li> <li>3) 동일 사업 통합 운영을 통한 운영 효율화</li> </ol> </li> <li>5. 계약체결일 : 2019.05.17</li> <li>6. 양수기준일 : 2019.06.30</li> <li>7. 양도법인내역 <ol style="list-style-type: none"> <li>1) 회사명 : (주)웅진</li> <li>2) 주요사업 : 지주회사, 생활가전 렌탈, 정신문화기업, 대체에너지기업</li> <li>3) 본점소재지 : 서울특별시 종로구 창경궁로 120 종로플레이스빌딩</li> <li>4) 회사와의 관계: 최대주주의 최대주주</li> </ol> </li> <li>8. 이사회결의일 : 2019.05.17</li> <li>9. 공정거래위원회 신고대상 여부 : 해당 (기업결합신고)</li> <li>10. 기타 투자판단과 관련한 중요사항 <ol style="list-style-type: none"> <li>1) 상기 양수 결정은 해당 영업부문의 자산 및 매출액 등이 주요 사항보고서(영업양수결정)의 중요한영업양수도 기준에 해당하지 않습니다.</li> <li>2) 상기 양수금액은 삼일회계법인을 통해 현재시점(3월말) 누적 계정 및 거래기준일까지(6월말) 유입계정의 향후 현금흐름 기준(DCF) 가치평가 방식으로 평가받았습니다. <ul style="list-style-type: none"> <li>- 19년 3월말 기준의 총계정수는 66,561건이며 4~6월 월평균 4,000개의 계정 순증을 가정하여 6월말 기준의 총계정수는 78,561개로 추정하였습니다. (실제 19년 1분기 월평균 신규 계정수는 4,284개 입니다)</li> <li>- 최종 양수 금액은 6월말 기준의 실제 확정된 총계정수를 기준으로 각 거래 상대방이 선정한 감정평가법인의 평균 가격으로 결정될 예정으로 소폭 가감될 수 있습니다.</li> </ul> </li> <li>3) 상기 양수기준일은 향후 진행 과정에서 변동될 수 있습니다.</li> </ol> </li> </ol> | <p>당사가 2019년 5월 17일에 체결한 (주)웅진의 렌탈사업부를 양수하는 영업양수도계약이 2019년 8월 9일자로 완료되었습니다.</p> |
|-----------|-------------------|--|---|

## 2. 주주총회 의사록 요약

| 주총일자                    | 안 건   | 결 의 내 용                     | 비 고     |
|-------------------------|---|-----------------------------|---------|
| 제 30기 정기주주총회 ('19.3.29) | -제 30기(2018.1.1~2018.12.31) 재무제표, 연결재무제표 및 이익잉여금 처분계산서(안) 승인의 건 | -주당3,600원 현금배당 (분기배당 포함)    | 원안대로 승인 |
|                         | -임원에 대한 주식매수선택권 부여의 건   | -69,600주 부여(송현주 외 1명)       | 원안대로 승인 |
|                         | -정관 변경의 건   | -사업목적 추가 (유구공장 잉여 전력 재 판매용) | 원안대로 승인 |

|                                    |   |   |         |
|------------------------------------|---|---|---------|
|                                    |   | -19년 9월 주식 등의 전자등록이 의무화 될 예정임에 따라 해당 내용 반영    |         |
|                                    | -이사 보수한도 승인의 건  | -40억원   | 원안대로 승인 |
| 2019년 1차<br>임시주주총회<br>( '19.3.21)  | - 이사 선임의 건  | -신규선임 : 안지용, 채진호, 탁태문, 이창세, 김신호, 김익래, 이희범     | 원안대로 승인 |
|                                    | - 감사위원회 위원 선임의 건  | -신규선임 : 이창세, 채진호, 김익래                         | 원안대로 승인 |
|                                    | - 임원에 대한 주식매수선택권 부여 승인의 건   | -104,400주 부여(박재영 외 5명)                        | 원안대로 승인 |
|                                    | - 정관 개정의 건  | -상호변경   | 원안대로 승인 |
| 제 29기<br>정기주주총회<br>( '18.3.23)     | -제 29기(2017.1.1~2017.12.31)<br>재무제표, 연결재무제표 및 이익잉여금<br>처분계산서(안) 승인의 건 | -주당3,200원 현금배당 (분기배당 포함)                      | 원안대로 승인 |
|                                    | -임원에 대한 주식매수선택권 부여 승인의<br>건   | -198,002주 부여(김종배 외 20명)                       | 원안대로 승인 |
|                                    | -정관 변경의 건   | -대규모법인 제도 적용에 따른 정관 변경                        | 원안대로 승인 |
|                                    | -이사 선임의 건   | -재선임 : 이종식, 이준호<br>-신규선임 : 최인범, 유기석           | 원안대로 승인 |
|                                    | -감사위원회 위원 선임의 건   | -신규선임 : 이종식, 이준호, 유기석                         | 원안대로 승인 |
|                                    | -이사 보수한도 승인의 건  | -40억원   | 원안대로 승인 |
|                                    | -감사 보수한도 승인의 건  | -4억원  | 원안대로 승인 |
| 제 28기<br>정기주주총회<br>( '17.3.28)     | -제 28기(2016.1.1~2016.12.31)<br>재무제표, 연결재무제표 및 이익잉여금<br>처분계산서(안) 승인의 건 | -주당3,200원 현금배당                                | 원안대로 승인 |
|                                    | -임원에 대한 주식매수선택권 부여의 건   | -87,000주 부여(안진혁 외 1명)                         | 원안대로 승인 |
|                                    | -정관 변경의 건   | -사업목적 추가                                      | 원안대로 승인 |
|                                    | -이사 선임의 건   | -재선임 : 윤종하, 부재훈, 김광일, 박태현,<br>최연석,이종식, 이준호    | 원안대로 승인 |
|                                    | -이사 보수한도 승인의 건  | -40억원   | 원안대로 승인 |
| -감사 보수한도 승인의 건                     | -4억원  | 원안대로 승인                                       |         |
| 2016년 3차<br>임시주주총회<br>( '16.10.31) | -이사 선임의 건   | -신규선임 : 이해선(사내이사)                             | 원안대로 승인 |
|                                    | -임원에 대한 주식매수선택권 부여의 건   | -300,000주 부여(이해선)                             | 원안대로 승인 |
| 2016년 2차<br>임시주주총회<br>( '16.9.12)  | -이사 선임의 건   | -신규선임 : 김광일(기타비상무이사)<br>-재선임 : 윤종하(사내이사)      | 원안대로 승인 |
| 제 27기<br>정기주주총회<br>( '16.3.29)     | -제 27기(2015.1.1~2015.12.31)<br>재무제표, 연결재무제표 및 이익잉여금<br>처분계산서(안) 승인의 건 | -주당 2,800원 현금배당                               | 원안대로 승인 |
|                                    | -임원에 대한 주식매수선택권 부여의 건   | -155,000주 부여(이선용 외 4명)                        | 원안대로 승인 |
|                                    | -이사 선임의 건   | -신규선임 : 최연석(기타비상무이사)<br>-재선임 : 이종식, 이준호(사외이사) | 원안대로 승인 |
|                                    | -이사 보수한도 승인의 건  | -40억원   | 원안대로 승인 |
|                                    | -감사 보수한도 승인의 건  | -4억원  | 원안대로 승인 |
| 2016년 1차<br>임시주주총회                 | -분할계획서 승인의 건  | -물환경사업부문 분할                                   | 원안대로 승인 |



|                                |   |   |         |
|--------------------------------|---|---|---------|
| ('16.1.22)                     |   |   |         |
| 제 26기<br>정기주주총회<br>( '15.3.31) | -제 26기(2014.1.1~2014.12.31)<br>재무제표, 연결재무제표 및 이익잉여금<br>처분계산서(안) 승인의 건 | -주당 2,000원 현금배당                             | 원안대로 승인 |
|                                | -임원에 대한 주식매수선택권 부여의 건   | -571,500주 부여(박용주외 10명)                      | 원안대로 승인 |
|                                | -이사 선임의 건   | -재선임 : 김동현, 김병주, 윤종하,<br>부재훈, 박태현, 이종식, 이준호 | 원안대로 승인 |
|                                | -감사 선임의 건   | -신규선임 : 정철웅                                 | 원안대로 승인 |
|                                | -이사 보수한도 승인의 건  | -40억원                                       | 원안대로 승인 |
|                                | -감사 보수한도 승인의 건  | -4억원  | 원안대로 승인 |

### 3. 중요한 소송사건

당분기말 현재 연결기업은 국내외에서 피고로 계류 중인 소송사건은 30건(소송가액 :102,810백만원)입니다. 상기 소송사건 중 위임계약이 종료된 설치기사가 연결기업에 제기한 퇴직금 소송 일부와, 청호나이스(주)가 지배기업에 제기한 냉온정수 시스템 관련 특허권침해금지 등에 대하여 1심에서 패소하였으며, 당분기말 현재 2심이 진행중에 있습니다. 연결기업은 동 소송과 관련한 최선의 추정금액을 기타손실충당부채로 인식하고 최선의 추정금액을 기타손실충당부채로 인식하고 있습니다.

### 4. 견질 또는 담보용 어음·수표 현황

(기준일 : 2019년 9월 30일 )

(단위 : 매)

| 제 출 처      | 매 수 | 금 액 | 비 고                        |
|------------|-----|-----|----------------------------|
| 은 행        | 2   | -   | 백지당좌수표<br>(NH농협은행, 한국산업은행) |
| 금융기관(은행제외) | -   | -   | -                          |
| 법 인        | -   | -   | -                          |
| 기타(개인)     | -   | -   | -                          |

주1) 당기 보고기간종료일 현재 종속기업인 포천맑은물(주)의 차입금을 위하여 웅진코웨이엔텍(주)가 담보로 제공하였습니다.

### 5. 지급보증 및 계약이행보증 내역

당기 보고기간종료일 현재 당사가 타인을 위하여 제공한 지급보증의 내용은 다음과 같습니다.

(기준일 : 2019년 9월 30일)

(단위 ; 천원)

| 구분 | 성 명        | 관 계  | 보증내역              |                     |                           |            |           |           |            | 비 고 |
|----|------------|------|-------------------|---------------------|---------------------------|------------|-----------|-----------|------------|-----|
|    |            |      | 채권자               | 내 역                 | 보증기간                      | 거 래 내 역    |           |           |            |     |
|    |            |      |                   |                     |                           | 기 초        | 증가        | 감소        | 기말         |     |
| 국내 | 웅진코웨이엔텍(주) | 종속회사 | 우리은행              | 일괄여신거래한도 약정<br>연대보증 | 2017-09-04<br>~2019-07-27 | 5,400,000  | -         | -         | 5,400,000  | -   |
| 국내 | 웅진코웨이엔텍(주) | 종속회사 | 서울보증보험            | 계약 및 하자이행보증         | -                         | 16,364,583 | 3,289,542 | 1,473,608 | 18,180,518 | -   |
| 국내 | 포천맑은물      | 종속회사 | NH농협은행,<br>한국산업은행 | 자금보증 및<br>자금제공약정    | -                         | 11,633,000 | -         | 427,000   | 11,206,000 | -   |
| 합계 |            |      |                   |                     |                           | 33,397,583 | 3,289,542 | 1,900,608 | 34,786,518 | -   |

## 6. 그 밖의 우발채무 등

### (1) 약정사항

당분기말 현재 연결기업이 금융기관 등과 체결하고 있는 주요 약정사항은 다음과 같습니다.  
(원화단위 : 천원)

| 금융기관            | 한 도           | 약정내용           |
|-----------------|---------------|----------------|
| 신한은행 외 1개 은행    | 60,100,000    | 구매자금대출약정       |
| 한국산업은행 외 3개 은행  | 209,900,000   | 일반차입금약정        |
| 신한은행 외 3개 금융기관  | 740,000,000   | 기업어음약정증권       |
| KEB하나은행 외 2개 은행 | 805,000       | 전자방식외상매출채권담보대출 |
| 기업은행 외 1개 은행    | 6,000,000     | 운전자금대출(한도성여신)  |
| 우리은행            | USD 1,000,000 | 수입성한도          |
| 서울보증보험          | 30,000,000    | 이행보증           |

(2) 보증 및 담보

1) 당분기말 현재 연결기업이 타인으로부터 제공받은 보증의 내역은 다음과 같습니다.  
(원화단위 : 천원)

| 제공자      | 물건 또는 내용  | 보증금액        |
|----------|-----------|-------------|
| 서울보증보험   | 이행보증      | 29,886,841  |
| 한화손해보험   | 완성토목공사물보험 | 27,692,644  |
| 동부화재     | 완성토목공사물보험 | 27,992,644  |
| 자본제공제조합  | 계약·하자 등   | 18,770,088  |
| 전문건설공제조합 | 계약·하자 등   | 4,393,089   |
| 우리은행     | 지급보증      | USD 33,145  |
| 기업은행     | 지급보증      | USD 29,618  |
| 합 계      |           | 108,735,307 |
|          |           | USD 62,763  |

2) 당분기말 현재 연결기업이 담보로 제공한 내역은 다음과 같습니다.  
(단위 : 천원)

| 담보제공처          | 담보제공자산            | 채권최고액      | 비 고           |
|----------------|-------------------|------------|---------------|
| NH농협은행, 한국산업은행 | 백지어음 2매           | 20,638,800 | 차입금 담보        |
| 기업은행           | 유형자산<br>(토지 및 건물) | 4,260,000  | 지급보증목적 담보     |
| 전문건설공제조합       | 지분증권              | 184,758    | 계약/하자보증 목적 담보 |
| 기계설비건설공제조합     | 지분증권              | 176,740    | 계약/하자보증 목적 담보 |
| 건설공제조합         | 지분증권              | 492,232    | 계약/하자보증 목적 담보 |
| 자본제공제조합        | 지분증권              | 333,248    | 계약/하자보증 목적 담보 |
| 합 계            |                   | 26,085,778 |               |

(3) 보고기간종료일 현재 사용이 제한된 예금의 내용은 다음과 같습니다.

(단위 : 천원)

| 계정과목     | 거래처    | 당분기말      | 전기말       | 사용제한내용             |
|----------|--------|-----------|-----------|--------------------|
| 현금및현금성자산 | 한국산업은행 | 458,849   | 165,563   | 차입금 질권설정           |
| 장기금융상품   | 기업은행   | 8,300,000 | 8,300,000 | 중소기업 상생협력 자금지원 예치금 |
| 장기보증금    | 우리은행 외 | 7,000     | 7,000     | 당좌거래보증금            |
| 합 계      |        | 8,765,849 | 8,472,563 |                    |

## 7. 제재현황

| 일자         | 조치기관    | 조치대상자   | 처벌 또는 조치내용 | 사유 및 근거법령   | 처벌 또는 조치에 대한 회사의 이행현황           | 재발방지를 위한 회사의 대책   |
|------------|---------|---------|------------|---|---------------------------------|---|
| 2018.10.04 | 공정거래위원회 | 코웨이 (주) | 과징금 5억원    | -사유: 공기청정기 성능표시시 정보누락<br>-근거법률: 표시광고 공정화에 관한 법률 제 3조 1항 2호 및 법 시행령 제 3조 2항 위반 | 시정명령이행 및 과징금 납부<br>(2018.12.12) | 당사는 공정거래법 및 표시광고법 준수를 위해 내부 관리 기준을 강화하고 임직원에게 불공정거래 예방교육과 부당한 표시광고를 방지하기 위한 예방교육을 시행하고있습니다. |

## 8. 단기매매차익 환수 현황

- 해당사항 없음

## 9. 작성기준일 이후 발생한 주요 사항

(1) 당사는 2019년 10월 28일 이사회 결의에 따라, 분기배당을 결정하였습니다. 배당금 예상 지급일자는 2019년 11월 14일이며, 배당금총액은 57,775백만원입니다.

(2) 2019년 10월 30일 이해선 대표이사의 이사 임기만료에 따라 기존 각자대표 체계에서 단독 대표이사 체계로 변경되었습니다. 따라서 보고서 제출일 기준 당사의 대표이사는 안지용 대표이사 1인입니다.

## 10. 공모자금의 사용내역

- 해당사항 없음

## 11. 외국지주회사의 자회사 현황

- 해당사항 없음

## 12. 합병등의 사후정보

- 당사는 기업공시서식 작성기준에 따라 2018년 사업보고서와 변동사항이 없어 본 항목의 기재를 생략하였습니다.

## 13. 녹색경영

- 당사는 기업공시서식 작성기준에 따라 2018년 사업보고서와 변동사항이 없어 본 항목의

기재를 생략하였습니다.

#### 14. 정부의 인증 및 그 취소에 관한 사항

##### (1) 2017년 남녀고용평등 우수기업 인증

- 당사는 2017년 5월 31일 고용노동부로부터 「남녀고용평등과 일·가정 양립 지원에 관한 법률」 제 6조, 제17조의4 「상훈법」 및 2016년도 정부포상업무지침에 따라 남녀평등 우수기업으로 인증 받았습니다.

(유효기간: 2017년 5월 31일 ~ 2020년 5월 30일)

##### (2) 가족친화기업 인증

- 당사는 2012년 12월 3일 여성가족부로부터 「가족친화사회환경 조성 촉진등에 관한 법률」 제 15조에 따라 가족친화기업으로 인증받았습니다. 유효기간 연장 (2015년 6월 29일)을 거쳐 2017년 12월 1일 재인증을 획득하였습니다.

(유효기간: 2017년 12월 1일 ~ 2020년 11월 30일)

##### (3) 2018 대한민국 일자리 으뜸기업 인증

- 당사는 2018년 6월 28일 고용노동부로부터 2018 대한민국 일자리 으뜸기업으로 인증 받았습니다.

(유효기간: 2018년 6월 28일 ~ 2021년 6월 27일)

## 【 전문가의 확인 】

### 1. 전문가의 확인

- 해당사항 없음

### 2. 전문가와의 이해관계

- 해당사항 없음