

목 차

분기 보고서	1
【 대표이사 등의 확인 】	2
I. 회사의 개요	4
1. 회사의 개요	4
2. 회사의 연혁	7
3. 자본금 변동사항	10
4. 주식의 총수 등	10
5. 의결권 현황	11
6. 배당에 관한 사항 등	12
II. 사업의 내용	13
III. 재무에 관한 사항	27
1. 요약재무정보	27
2. 연결재무제표	29
3. 연결재무제표 주석	33
4. 재무제표	80
5. 재무제표 주석	83
6. 기타 재무에 관한 사항	124
IV. 이사의 경영진단 및 분석의견	138
V. 감사인의 감사의견 등	139
VI. 이사회 등 회사의 기관에 관한 사항	140
1. 이사회에 관한 사항	140
2. 감사제도에 관한 사항	143
3. 주주의 의결권 행사에 관한 사항	145
VII. 주주에 관한 사항	146
VIII. 임원 및 직원 등에 관한 사항	151
1. 임원 및 직원의 현황	151
2. 임원의 보수 등	156
IX. 계열회사 등에 관한 사항	161
X. 이해관계자와의 거래내용	164
XI. 그 밖에 투자자 보호를 위하여 필요한 사항	168
【 전문가의 확인 】	175
1. 전문가의 확인	175
2. 전문가와의 이해관계	175

분기보고서

(제 31 기 1분기)

사업연도 2019년 01월 01일 부터
2019년 03월 31일 까지

금융위원회

한국거래소 귀중

2019년 5월 15일

제출대상법인 유형 :

주권상장법인

면제사유발생 :

해당사항 없음

회 사 명 :

웅진코웨이 주식회사

대 표 이 사 :

이해선

본 점 소 재 지 :

충남 공주시 유구읍 유구마곡사로 136-23

(전 화)041-850-7800

(홈페이지) <http://www.coway.co.kr>

작 성 책 임 자 :

(직 책) 전무 (성 명) 안지용

(전 화) 02-2172-1319

【 대표이사 등의 확인 】

【 대표이사 등의 확인 】

우리는 당사의 대표이사 및 신고업무담당이사로서 이 공시서류의 기재내용에 대해 상당한 주의를 다하여 직접 확인·검토한 결과, 중요한 기재사항의 기재 또는 표시의 누락이나 허위의 기재 또는 표시가 없고, 이 공시서류에 표시된 기재 또는 표시사항을 이용하는 자의 중대한 오해를 유발하는 내용이 기재 또는 표시되지 아니하였음을 확인합니다.

또한, 당사는 「주식회사 등의 외부감사에 관한 법률」 제8조의 규정에 따라 내부회계관리제도를 마련하여 운영하고 있음을 확인합니다.

(「주식회사 등의 외부감사에 관한 법률」 제4조에 의한 외감대상법인에 한함)

2019. 5. 15

웅진코웨이 주식회사

대표이사 이 해 선 (서명)

신고업무담당이사 안 지 용 (서명)

우리는 당사의 대표이사 및 신고업무담당이사로서 이 공시서류의 기재내용에 대해 상당한 주의를 다하여 직접 확인·검토한 결과, 중요한 기재사항의 기재 또는 표시의 누락이나 허위의 기재 또는 표시가 없고, 이 공시서류에 표시된 기재 또는 표시사항을 이용하는 자의 중대한 오해를 유발하는 내용이 기재 또는 표시되지 아니하였음을 확인합니다.

또한, 당사는 「주식회사 등의 외부감사에 관한 법률」 제8조의 규정에 따라 내부회계관리제도를 마련하여 운영하고 있음을 확인합니다.

(「주식회사 등의 외부감사에 관한 법률」 제4조에 의한 외감대상법인에 한함)

2019. 5. 15

웅진코웨이 주식회사

대표이사 이 해 선 (서명)

신고업무담당이사 안 지 용 (서명)

I. 회사의 개요

1. 회사의 개요

1. 연결대상 종속회사 개황

당사의 연결대상 종속회사는 2019년 1분기말 현재 6개이며, 종속회사는 다음과 같습니다.

(단위 : 천원)

상호	설립일	주소	주요사업	최근사업연도말 자산총액	지배관계 근거	주요종속 회사 여부
Coway (Thailand) Company Limited	2003.08.25	75/104-106 Ocean Tower2 38Fl, SoiSukhumvit19(Wattana), SukhumvitRoad, Klongtoey Nua, Wattana,Bangkok 10110	정수기 등 판매 및 렌탈	21,049,828	지분 50% 초과보유	해당 없음
Coway (M) Sdn Bhd.	2006.05.24	Level 20, Ilham Tower, No. 8, Jalan Binjai, 50450Kuala Lumpur.	정수기 등 판매 및 렌탈	420,259,711	지분 50% 초과보유	해당
Coway USA Inc.	2007.01.25	4221 WILSHIRE BLVD. #210, LOSANGELES, CA 90010	정수기 등 판매 및 렌탈	60,056,582	지분 50% 초과보유	해당 없음
Coway China Co., Ltd.	2013.12.01	Room 1810, 18F, Building B, Far East International Plaza, No.317 Xianxia Road, ChangNing District, Shanghai, China, 200051	공기청정기 등 판매	4,821,122	지분 50% 초과보유	해당 없음
포천워은물㈜	2013.07.04	경기 포천시 신북면 호국로 2072	포천시 장자산단 공업 용수공급 건설 및 운용	12,835,740	지분 50% 초과보유	해당 없음
코웨이엔텍㈜	2016.03.02	서울 성북구 화랑로 76 (하월곡동, 코업스타클래스)	수처리기기 등 산업설비 제조	39,063,435	지분 50% 초과보유	해당 없음

주1) 주요종속 회사여부 판단기준

: 최근사업연도말 자산총액이 지배회사 자산총액의 10% 이상인 종속회사

주2) 상기 최근사업연도말 자산총액은 2018년말 기준입니다.

1-1. 연결대상회사의 변동내용

구분	자회사	사유
신규 연결	-	-
	-	-
연결 제외	-	-
	-	-

2. 회사의 법적, 상업적 명칭

당사는 웅진코웨이주식회사라고 표기하며, 영문으로는 WOONGJIN COWAY Co., Ltd. 라고 표기합니다.

주1) 당사의 상호가 2019년 3월 21일 임시주주총회 결의를 통하여 코웨이(주)에서 웅진코웨이(주)로 변경되었습니다.

3. 설립일자 및 존속기간

당사는 먹는물관리법 및 방문판매법에 근거하여 정수기, 가정용 기기 제조·판매사업 등을 영위할 목적으로 1989년 5월 22일에 설립되었습니다. 또한 2001년 8월 7일자로 유가증권시장에 상장되어 매매가 개시되었습니다.

4. 본사의 주소, 전화번호 및 홈페이지

주소 : [본점] 충남 공주시 유구읍 유구마곡사로 136-23

[서울 사무소] 서울특별시 중구 서소문로 88 중앙일보빌딩 11층~18층

전화번호 : [본점] 041-850-7800

[서울 사무소] 02-2172-1319

홈페이지 : <http://www.coway.co.kr>

5. 중소기업 해당 여부

당사는 중소기업기본법 제2조에 의한 중소기업에 해당하지 않습니다.

6. 주요사업의 내용

지배회사인 웅진코웨이 주식회사는 1989년 창립 이래 정수기, 공기청정기, 비데 등 환경가전 제품을 생산, 판매하는 환경가전 전문기업으로 환경가전 제품의 대중화 트렌드를 주도하여 왔습니다.

당사는 업계 최대의 생산시설과 R&D센터를 보유하고 있으며, 우수한 제품개발 역량을 통해 소비자의 건강하고 쾌적한 생활에 부합하는 제품을 지속적으로 개발, 생산하고 있습니다.

당사는 1998년 혁신적인 마케팅기법인 렌탈비즈니스 개념을 업계 최초로 도입하고 서비스 전문가인 '코디(CODY)'를 통해 사전서비스(Before Service)라는 차별화된 서비스를 고객에게 제공함으로써 지속적으로 국내 최고의 위치를 점하고 있습니다.

이러한 차별화된 렌탈 비즈니스의 성공으로 2019년 1분기말 현재 당사는 국내 기준 약 599만의 렌탈 및 멤버십 회원을 확보하고 있으며, 이는 회사의 가장 큰 자산이라 할 수 있습니다.

또한, 당사는 기존 정수기, 공기청정기, 비데, 연수기, 매트리스에서 의류청정기, 전기레인지 등으로 렌탈 제품 Line-up을 지속적으로 확대해 나가고 있으며, 국내에서의 환경가전사업 성공을 해외로 확대하기 위해 해외사업에 박차를 가하고 있습니다. 2008년부터 핵심사업 연장선에서 산업용 수처리 시장에 진출하였으며, 사업부문별 전문성을 제고하고 경영의 효율성을 강화하기 위해 물환경사업부문을 물적분할하여 법인을 설립하였습니다. 향후 적극적인 활동을 통해 사업영역의 확대와 매출 및 영업의 성장을 이루고자 합니다. 또한 2010년 9월부터 국내 화장품사업에 진출하였으며 점차 사업을 확대해 나가고 있습니다.

연결대상 종속회사에 포함된 회사들이 영위하는 사업으로는 당사를 거점으로 말레이시아, 미국, 중국, 태국에서 동종업종을 영위하는 4개의 해외법인과 수처리기기 등 산업설비 제조업(코웨이엔텍), 포천시 장자산단공업 용수공급 건설 및 운용업(포천맑은물)을 영위하는 종속기업이 있습니다.

상세한 내용은 'II.사업의 내용'을 참조하시기 바랍니다.

7. 계열회사에 관한 사항

본문 'IX. 계열회사 등에 관한 사항'을 참조하시기 바랍니다.

8. 신용평가에 관한 사항

8-1. 신용평가 내역

평가일	평가대상 유가증권 등	평가대상 유가증권의 신용등급	평가회사 (신용평가등급범위)	평가구분
-----	----------------	--------------------	--------------------	------

2010.08.30	무보증사채	A+	한국신용정보	본평가
2010.08.30	무보증사채	A+	한국기업평가	본평가
2011.01.05	무보증사채	A+	한국신용정보	본평가
2011.01.05	무보증사채	A+	한국기업평가	본평가
2011.04.07	무보증사채	A+	한국신용정보	본평가
2011.04.07	무보증사채	A+	한국기업평가	본평가
2014.04.07	기업어음	A2+	한국기업평가	본평가
2014.04.11	기업어음	A2+	한국신용평가	본평가
2015.06.18	기업어음	A1	한국기업평가	본평가
2015.06.30	기업어음	A1	NICE신용평가	본평가
2016.06.30	기업어음	A1	한국기업평가	본평가
2016.06.30	기업어음	A1	NICE신용평가	본평가
2017.06.28	기업어음	A2+	한국기업평가	본평가
2017.06.29	기업어음	A2+	NICE신용평가	본평가
2018.06.22	기업어음	A2+	한국기업평가	본평가
2018.06.26	기업어음	A2+	한국신용평가	본평가

8-2. 등급의 정의

8-2-1. 회사채

등급	정 의
AAA	원리금 지급확실성이 최고 수준임
AA	원리금 지급확실성이 매우 높지만 AAA 등급에 비하여 다소 낮은 요소가 있음
A	원리금 지급확실성이 높지만, 장래의 환경변화에 따라 다소 영향을 받을 가능성이 있음
BBB	원리금 지급확실성이 있지만, 장래의 환경변화에 따라 저하될 가능성이 내포되어 있음
BB	원리금 지급능력에 당면문제는 없으나 장래의 안정성면에서는 투기적인 요소가 내포되어 있음
B	원리금 지급능력이 부족하여 투기적임
CCC	원리금의 채무불이행이 발생할 위험요소가 내포되어 있음

주) 상기 AA ~ B까지는 당해 등급내에서의 상대적 위치에 따라 + 또는 - 부호를 부여할 수 있음.

8-2-2. 기업어음

등급	정 의
A1	적기상환능력이 최상이며 상환능력의 안정성 또한 최상임
A2	적기상환능력이 우수하나 그 안정성은 A1에 비해 다소 열위임
A3	적기상환능력이 양호하며 그 안정성도 양호하나 A2에 비해 열위임
B	적기상환능력이 적정시되나 단기적 여건 변화에 따라 그 안정성에 투기적인 요소가 내포되어 있음
C	적기상환능력 및 안정성에 투기적인 요소가 큼
D	상환불능 상태임

주) 상기 등급 중 A2부터 B등급까지는 +, - 부호를 부가하여 동일등급 내에서의 우열을 나타내고 있음.

9. 회사의 주권상장(또는 등록·지정)여부 및 특례상장에 관한 사항

주권상장 (또는 등록·지정)여부	주권상장 (또는 등록·지정)일자	특례상장 등 여부	특례상장 등 적용법규
유가증권시장	2001년 08월 07일	부	해당사항 없음

2. 회사의 연혁

공시대상기간(2015.1.1 ~ 2019.3.31) 중 당사의 주된 변동내용은 다음과 같습니다.

2-1. 회사의 본점소재지 및 그 변경

일자	변동 사항
1994. 4.20	본점 소재지 변경 (충남 공주시 유구읍 유구마곡사로 136-23)

2-2. 경영진의 중요한 변동

- 2015.03.31 : 사내이사 및 대표이사 재선임(김동현)
 기타비상무이사 재선임(김병주, 윤종하, 부재훈, 박태현)
 사외이사 재선임(이중식, 이준호)
 상근감사 신규선임(정철웅)
 상근감사 임기만료 사임(김경환)
- 2016.03.29 : 기타비상무이사 사임(김병주)
 기타비상무이사 신규선임(최연석)
 사외이사 재선임(이중식, 이준호)
- 2016.09.12 : 사내이사 재선임(윤종하)
 기타비상무이사 신규선임(김광일)
- 2016.10.31 : 대표이사 및 사내이사 사임(김동현)
 대표이사 및 사내이사 선임(이혜선)
- 2017.03.28 : 사내이사 재선임(윤종하)
 기타비상무이사 재선임(부재훈, 김광일, 박태현, 최연석)
 사외이사 재선임(이중식, 이준호)
- 2018.03.23 : 사내이사 사임(윤종하)
 기타비상무이사 사임(김광일, 최연석)
 사외이사 재선임(이중식, 이준호)
 사외이사 신규선임(최인범, 유기석)
- 2019.03.22 : 기타비상무이사 사임(부재훈, 박태현)
 사외이사 사임(이중식, 최인범, 유기석)
 사내이사 신규선임(안지용)
 기타비상무이사 신규선임(채진호)
 사외이사 신규선임(탁태문, 김신호, 김익래, 이희범)

- 2019.03.28 : 사외이사 사임(이준호)
- 2019.03.29 : 사외이사 신규선임(이창세)

2-3. 최대주주의 변동

- 2007년 10월 8일 윤석금에서 (주)웅진홀딩스로 변경
- 2013년 1월 2일 (주)웅진홀딩스에서 코웨이홀딩스(주)로 변경
- 2019년 3월 26일 코웨이홀딩스(주)에서 (주)웅진씽크빅으로 변경

2-4. 상호의 변경

- 1992년 4월 1일 정기주주총회 결의를 통하여 한국코웨이(주)에서 웅진코웨이(주)로 상호 변경
- 2012년 11월 27일 임시주주총회 결의를 통하여 웅진코웨이(주)에서 코웨이(주)로 상호 변경
- 2019년 3월 21일 임시주주총회 결의를 통하여 코웨이(주)에서 웅진코웨이(주)로 변경되었습니다. 웅진코웨이주식회사라고 부르며, 영문으로는 WOONGJIN COWAY Co., Ltd.라고 표기합니다.

2-5. 회사가 합병등을 한 경우 그 내용

[분할]

2015년 12월 10일자 이사회 결의 및 2016년 1월 22일자 임시주주총회 결의에 따라, 2016년 2월 29일에 지배기업의 물환경사업부문을 물적 분할하여 코웨이엔텍 주식회사를 설립하였음. 주요 내용 및 재무관련 사항은 'XI. 그 밖에 투자자 보호를 위하여 필요한 사항- 11. 합병등의 사후 정보' 참조

2-6. 그 밖에 경영활동과 관련된 중요한 사항의 발생내용

- 2015.02.11 : 주식매수선택권행사에 따른 자기주식 처분(17,000주)
- 2015.03.10 : 주식매수선택권행사에 따른 자기주식 처분(46,920주)
- 2015.04.30 : 주식매수선택권행사에 따른 자기주식 처분(36,280주)
- 2015.07.30 : 주식매수선택권행사에 따른 자기주식 처분(23,000주)
- 2015.12.10 : 물환경사업부문 물적분할의 건
- 2015.12.10 : 2016년 1차 임시주주총회 소집결의(안건 : 분할계획서 승인의 건)
- 2016.01.22 : 2016년 1차 임시주주총회 개최
- 2016.01.27 : 주식매수선택권행사에 따른 자기주식 처분(90,000주)
- 2016.03.02 : 물환경사업부문 분할경과 보고 및 공고의 건
- 2016.04.29 : 주식매수선택권행사에 따른 자기주식 처분(41,180주)
- 2016.09.12 : 2016년 2차 임시주주총회 개최
- 2016.09.19 : 자기주식취득 신탁계약 체결의 건(700억원)
- 2016.09.19 : 주식 소각 결정의 건(744,283주)
- 2016.10.31 : 2016년 3차 임시주주총회 개최
- 2016.12.02 : 자기주식취득 신탁계약 체결의 건(700억원)
- 2016.12.02 : 주식 소각 결정의 건(771,749주)
- 2017.03.16 : 주식매수선택권행사에 따른 자기주식 처분(104,760주)
- 2017.04.28 : 2017년 1분기 배당 결정의 건(배당총액 584억원)
- 2017.04.28 : 자기주식취득 신탁계약 체결의 건(500억원)
- 2017.04.28 : 주식 소각 결정의 건(790,643주)
- 2017.04.28 : 주식매수선택권행사에 따른 자기주식 처분(103,380주)

- 2017.07.28 : 2017년 2분기 배당 결정의 건(배당총액 584억원)
- 2017.07.28 : 주식매수선택권행사에 따른 자기주식 처분(64,020주)
- 2017.08.03 : 자기주식취득 신탁계약 체결의 건(500억원)
- 2017.11.03 : 2017년 3분기 배당 결정의 건 (배당총액 577억원)
- 2017.11.03 : 말레이시아법인(Coway (M) Sdn Bhd.) 출자 결정의 건
- 2018.02.12 : 주식 소각 결정의 건(1,018,502주)
- 2018.02.12 : 주식매수선택권행사에 따른 자기주식 처분(6,000주)
- 2018.03.08 : 주식매수선택권행사에 따른 자기주식 처분(20,000주)
- 2018.04.27 : 2018년 1분기 배당 결정의 건(배당총액 577억원)
- 2018.04.27 : 주식매수선택권행사에 따른 자기주식 처분(16,820주)
- 2018.07.27 : 2018년 2분기 배당 결정의 건(배당총액 577억원)
- 2018.07.27 : 주식매수선택권행사에 따른 자기주식 처분(18,270주)
- 2018.10.26 : 2018년 3분기 배당 결정의 건(배당총액 577억원)
- 2019.02.13 : 2018년 4분기 배당 결정의 건(배당총액 866억원)
- 2019.03.12 : 주식매수선택권행사에 따른 자기주식 처분(7,540주)

2-7. 주요 종속회사의 변동사항

당사의 주요 종속회사는 1개이며, 공시대상기간 중 주요 종속회사인 COWAY (M) SDN. BHD.의 변동사항은 아래와 같습니다.

2-7-1. 회사의 본점소재지 및 그 변경

일자	변동 사항
2018.06	본점 소재지 변경 (Level 20, Ilham Tower, No. 8, Jalan Binjai, 50450 Kuala Lumpur.)

2-7-2. 경영진의 주요한 변동

- 2015.06. 30 : 사내 디렉터 재선임 (CHOI KIRYONG)
사외 부미디렉터 재선임
(RAMLAH BEGAM BINTI MOHAMED HUSSAIN)
- 2016.06. 30 : 사내 디렉터 재선임 (CHOI SEUNGTAE)
사외 부미디렉터 재선임 (SITI PUZILAH BINTI ABU)
- 2017.06. 15 : 사내 디렉터 재선임 (KIM JAJOONG)
사외 부미디렉터 재선임
(RAMLAH BEGAM BINTI MOHAMED HUSSAIN)
- 2018.06. 25 : 사내 디렉터 재선임 (CHOI KIRYONG)
사내 디렉터 재선임 (CHOI SEUNGTAE)

2-7-3. 최대주주의 변동

- 2012년 11월 27일 웅진코웨이(주)에서 코웨이(주)로 변경 (최대주주 상호변경)
- 2019년 3월 21일 코웨이(주)에서 웅진코웨이(주)로 변경 (최대주주 상호변경)

2-7-4. 상호의 변경

- 2013년 4월 1일 이사회 결의를 통하여 WOONGJIN COWAY (M) SDN.BHD. 에서 COWAY (M) SDN.BHD. 로 상호 변경

2-7-5. 회사가 합병등을 한 경우 그 내용

- 해당 사항 없음

2-7-6. 그 밖에 경영활동과 관련된 중요한 사항의 발생 내용

- 2017년 11월 3일 말레이시아법인(Coway (M) Sdn Bhd.)의 본사 채무 출자전환 결정의 건

3. 자본금 변동사항

- 해당사항 없음

4. 주식의 총수 등

4-1.주식의 총수 현황

(기준일 : 2019년 03월 31일)

(단위 : 주)

구 분	주식의 종류			비고
	의결권 있는 보통주	의결권 없는 우선주	합계	
I. 발행할 주식의 총수	200,000,000	-	200,000,000	-
II. 현재까지 발행한 주식의 총수	81,324,796	-	81,324,796	-
III. 현재까지 감소한 주식의 총수	7,525,177	-	7,525,177	-
1. 감자	-	-	-	-
2. 이익소각	7,525,177	-	7,525,177	-
3. 상환주식의 상환	-	-	-	-
4. 기타	-	-	-	-
IV. 발행주식의 총수 (II-III)	73,799,619	-	73,799,619	-
V. 자기주식수	1,611,384	-	1,611,384	-
VI. 유통주식수 (IV-V)	72,188,235	-	72,188,235	-

4-2. 자기주식 취득 및 처분 현황

(기준일 : 2019년 03월 31일)

(단위 : 주)

취득방법			주식의 종류	기초수량	변동 수량			기말수량	비고
					취득(+)	처분(-)	소각(-)		
배당	직접	장내	의결권 있는 보통주	894,087	-	7,540	-	886,547	-

가능 이익 범위 이내 취득	취득	직접 취득	의결권 없는 우선주	-	-	-	-	-	-
		장외 직접 취득	의결권 있는 보통주	-	-	-	-	-	-
			의결권 없는 우선주	-	-	-	-	-	-
		공개매수	의결권 있는 보통주	-	-	-	-	-	-
			의결권 없는 우선주	-	-	-	-	-	-
		소계(a)	의결권 있는 보통주	894,087	-	7,540	-	886,547	-
	의결권 없는 우선주		-	-	-	-	-	-	
	신탁 계약에 의한 취득	수탁자 보유물량	의결권 있는 보통주	-	-	-	-	-	
			의결권 없는 우선주	-	-	-	-	-	
		현물보유물량	의결권 있는 보통주	724,837	-	-	-	724,837	-
			의결권 없는 우선주	-	-	-	-	-	-
		소계(b)	의결권 있는 보통주	724,837	-	-	-	724,837	-
			의결권 없는 우선주	-	-	-	-	-	-
	기타 취득(c)	의결권 있는 보통주	-	-	-	-	-	-	
의결권 없는 우선주		-	-	-	-	-	-		
총 계(a+b+c)	의결권 있는 보통주	1,618,924	-	7,540	-	1,611,384	-		
	의결권 없는 우선주	-	-	-	-	-	-		

주1) 주식매수선택권 행사에 따른 자기주식 처분 7,540주

5. 의결권 현황

당사가 발행한 보통주식수는 73,799,619주이며 이것은 정관상 발행 가능한 주식 총수의 36.9%에 해당됩니다.

(기준일 : 2019년 03월 31일)

(단위 : 주)

구 분	주식의 종류	주식수	비고
발행주식총수(A)	의결권 있는 보통주	73,799,619	-
	의결권 없는 우선주	-	-
의결권없는 주식수(B)	의결권 있는 보통주	-	-
	의결권 없는 우선주	-	-
정관에 의하여 의결권 행사가 배제된 주식수(C)	의결권 있는 보통주	-	-
	의결권 없는 우선주	-	-
기타 법률에 의하여 의결권 행사가 제한된 주식수(D)	의결권 있는 보통주	1,611,384	자기주식
	의결권 없는 우선주	-	-
의결권이 부활된 주식수(E)	의결권 있는 보통주	-	-
	의결권 없는 우선주	-	-
의결권을 행사할 수 있는 주식수 (F = A - B - C - D + E)	의결권 있는 보통주	72,188,235	-
	의결권 없는 우선주	-	-

6. 배당에 관한 사항 등

6-1. 배당에 관한 사항

당사는 주주이익 극대화를 전제로 하여 회사이익의 일정부분을 주주에게 환원하는 주요수단으로 배당 및 자사주매입을 실시하고 있습니다.

현금배당 및 자사주의 매입규모는 당사 재무정책의 우선 순위, 즉 미래 전략사업을 위한 투자, 적정수준의 현금 확보 원칙을 우선적으로 달성 후, 경영실적과 현금흐름 상황 등을 고려하여 전략적으로 결정하고 있습니다.

6-2. 주요배당지표

구 분	주식의 종류	당기	전기	전전기
		제31기 1분기	제30기	제29기
주당액면가액(원)		500	500	500
(연결)당기순이익(백만원)		100,503	350,241	326,084
(별도)당기순이익(백만원)		91,398	332,278	322,405
(연결)주당순이익(원)		1,392	4,854	4,484
현금배당금총액(백만원)		57,751	259,808	232,211
주식배당금총액(백만원)		-	-	-
(연결)현금배당성향(%)		57.5	74.2	71.2
현금배당수익률(%)	의결권 있는 보통주	0.8	4.6	3.2
	의결권 없는 우선주	-	-	-
주식배당수익률(%)	의결권 있는 보통주	-	-	-
	의결권 없는 우선주	-	-	-
주당 현금배당금(원)	의결권 있는 보통주	800	3,600	3,200
	의결권 없는 우선주	-	-	-
주당 주식배당(주)	의결권 있는 보통주	-	-	-
	의결권 없는 우선주	-	-	-

주1) 연결재무제표 기준임 (연결당기순이익은 지배기업 소유주지분 금액임)

II. 사업의 내용

1. 사업의 개요

1-1. 산업의 특성

환경산업은 1960년대 등장한 신종 산업부문으로서 그 정의나 범위분류체계가 아직 명확하게 정립되지 않아 국가마다 필요에 따라 환경산업의 범위를 다르게 분류하고 있고, 도시화와 산업화의 진전으로 환경산업은 날로 세부업종으로 분화되고 광범위해지는 추세입니다.

정수기는 본래 상수도가 공급되지 않는 지역에서 지표수나 지하수를 정수할 목적으로 개발되었으나, 국내에서는 1970년대 일부 소수층에 의하여 사용되다 1990년대 역삼투압과 한외여과막을 이용한 정수방식도입과 생활수준의 향상으로 정수기 사용이 증가하고 있는 추세입니다.

정수기는 각 가정의 건강 필수품으로 인식되기 시작하면서 정수기가 보급된 가정도 매년 꾸준히 증가하는 추세를 보이고 있습니다. 현재 활동하고 있는 정수기 업체는 약 100여 업체로 추정되며, 주요 업체로는 당사를 비롯하여 청호나이스, SK매직, 쿠쿠전자, LG전자 등이 있습니다. 정수기 시장이 이렇게 성장한 배경으로 렌탈 마케팅을 도입한 코웨이의 역할이 컸다고 할 수 있습니다. 1998년 4월 업계 최초로 정수기를 렌탈하기 시작하면서 소비자가 저렴한 비용으로 정수기를 이용할 수 있도록 하여, 정수기 판매의 패러다임을 바꾸어 놓았습니다. 또한, 황사 및 대기오염과 관련하여 경제개발연구원의 '미세먼지 등 대기오염으로 인해 연간 1만 1,000명이 조기사망하고 최대 10조원이 넘는 경제적 손실이 발생한다.'라는 연구결과 발표 이후 소비자들의 공기청정기에 대한 관심이 날로 높아져 가고 있는 상황입니다. 아울러 웰빙트렌드와 소비자들의 건강에 대한 관심 증대로 비데 시장도 꾸준한 성장을 거듭하고 있습니다.

1-2. 산업의 성장성

과거 IMF로 인해 정수기 산업의 시장규모가 일시적으로 축소되었으나 이후 경기회복과 함께 수질오염에 대한 인식이 높아지고, 특히 목돈을 들이지 않고 구입할 수 있는 렌탈제품의 등장으로 정수기 시장규모가 증가하고 있습니다. 또한 공기청정기의 경우 황사 및 미세먼지, 대기오염, 실내오염 등의 환경 문제로 인해 관심이 증가되고 있으며, 비데시장은 웰빙트렌드의 영향으로 대중화 단계에 접어들면서 지속적으로 관심이 증가하고 있습니다.

전반적으로 최근 국내 렌탈 시장의 규모는 급속도로 성장하고 있으며, KT경제경영연구소에 의하면 2016년 25조 9000억원의 시장규모가 2020년에는 40조가 넘어설 것으로 예상하고 있습니다.

1-3. 경쟁상황

국내 정수기 시장과 공기청정기, 비데시장은 가격과 품질의 일반적인 경쟁 뿐 아니라 효율적 영업망 구축과 유지관리서비스 조직의 경쟁력이 중요한 경쟁 변수로 작용하고 있습니다. 특히 제품군의 특성상 필터교환 등 지속적인 유지관리서비스가 필요함에 따라 소비자들은 전국적인 서비스망을 구축하고 있고, 브랜드인지도가 높은 기업의 제품을 선호하고 있어 메이저 업체 일부가 시장의 대부분을 점유하고 있습니다.

국내 정수기시장은 당사와 청호나이스 등의 업체가 고가제품을 출시하여 고급수요를 창출하고 있으며, LG전자 및 군소업체들의 보급형제품들이 시판시장을 형성하고 있는 가운데 판매방식에 있어서는 시판보다는 방문판매를 통한 렌탈판매가 시장의 중심축으로 자리잡았습

니다. 깨끗한 물에 대한 소비자의 니즈가 증가하면서 프리미엄 필터, 직수 기능의 정수기가 시장을 확대하고 있습니다.

국내 공기청정기시장은 당사의 주력 판매방식인 방문판매를 통한 렌탈 위주의 시장으로 전개되는 가운데, 삼성전자, LG전자 등의 경쟁사가 시판시장을 점유하며 확대해가고 있습니다. 미세먼지, 황사 등의 영향으로 빠르게 성장하는 시장으로 당사를 포함하여 경쟁사 역시 단순 청정기능을 넘어서 고객에게 안심하고 숨쉴 수 있는 솔루션을 제공하는 것에 중점을 두고 있습니다. 당사는 2015년 4월 환경가전업계 최초로 사물인터넷 (IoT)을 기반으로 한 '스마트 에어케어' 서비스를 출시하였습니다. 스마트 에어케어 서비스는 고객의 집 안 공기 상태를 실시간으로 보여주고, 오염 상태에 따른 맞춤형 솔루션을 제공해 쾌적한 실내 공기질을 보장하는 서비스입니다.

국내 비데시장은 당사가 2002년부터 최초로 공중과 방송과 방문판매 조직을 통한 렌탈판매를 개시하며 시장이 급격히 성장하였습니다. 현재 시장은 방문판매를 통한 렌탈을 주력으로 하고 있는 당사와 경쟁사인 노비타, SK매직 등의 시판시장으로 양분되어 있는 상황입니다. 당사도 이마트, 롯데마트, 홈플러스 등에 입점하며 판매채널을 다각화하고 있습니다.

2011년 10월 시작한 매트리스 사업은 시장에 조기안착 하였으며 순항중에 있습니다. 기존의 일시불 판매뿐 이었던 매트리스 시장에 렌탈판매 방식을 도입함과 동시에 청소, 살균등의 주기적인 관리요소가 추가 되었으며 소비자로부터 호평을 얻고 있습니다. 매트리스사업은 당사의 정수기, 비데, 청정기를 이어 주요 렌탈상품으로 자리 잡았습니다.

2018년 8월에는 의류청정기를 렌탈 상품으로 판매하기 시작했습니다. 의류와 공간을 모두 관리하는 혁신적인 콘셉트의 의류청정기로, 제품 한대에 해당하는 합리적인 월 사용료로 의류관리기와 공기청정기에 대한 정기적인 관리서비스를 받을 수 있다는 점에 제품에 대한 렌탈 수요는 지속 증가할 것으로 기대하고 있습니다.

2019년 1월부터는 전기레인지를 기존 일시불 판매에서 렌탈 판매 방식까지 확대하였습니다. 계약기간 중 1회 전기레인지의 상판을 교체할 수 있는 서비스를 추가하여 고객으로부터 긍정적인 호응을 얻고 있습니다.

2010년 9월부터 본격적으로 진출한 국내 화장품 사업은 주로 고기능성 프리미엄 화장품을 판매하고 있습니다. 기존 환경가전 사업을 통해 확보한 고객을 기반으로 방문판매를 주력으로 한 판매망을 구축하고 있으며, TV 홈쇼핑, 면세점 등 채널 다각화를 통하여 매출이 확대되고 있습니다.

1-4. 자원조달상의 특성

90년대 중반까지만 해도 제품에 투입되는 핵심부품은 미국, 일본등지에서 전량수입하였으나, 당사의 환경기술연구소와 품질경영연구소, 협력업체등의 끊임없는 기술개발노력으로 인하여 현재는 부품의 국산화에 성공하여 대부분 국내에서 조달하고 있으며, 필터 자동생산라인도 갖추고 있습니다. 또한, 정수기는 첨단과학의 산물인 초정밀 필터가 그 핵심이므로 경쟁업체들도 기술수준 향상을 통해 국산화율을 높이기 위해 노력하고 있습니다.

1-5. 영업개황

'많은 사람들이 깨끗한 물을 마실 수 있도록 고가의 정수기를 적은 금액에 빌려주자'는 착한 생각에서 움튼 혁신의 씨앗이, 대한민국과 세계 곳곳에서 결실을 맺고 있습니다.

당사는 1989년 창립 이래 사람이 직접 마시고, 씻고, 숨쉬는 물과 공기를 근간으로 성장해 왔습니다. 기존 산업의 틀 안에서 경쟁하며 성장한 것이 아니라, 생활가전이라는 새로운 시장을 만들고 키우며 성장 했습니다. 업계 선두주자로 시장과 기술의 변화를 이끌어왔고, 서비스 전문가 '코디' 채용을 통해 업계 새로운 기준이 됐습니다. 깨끗한 물과 공기의 가치를 지키는 일은 웅진코웨이(주)가 가장 잘할 수 있는 일이자 세상에 존재하는 이유입니다. 이 가치를 고객이 믿고 누릴 수 있도록 제품 개발, 디자인, 품질, 서비스 등 모든 경영활동의 최우선가치를 '신뢰(Coway Trust)'에 두고 있습니다.

1-6. 시장의 특성

일반인들의 환경과 건강에 대한 관심이 증가함에 따라 정수기, 공기청정기, 비데 등 환경가전 제품에 대한 인식이 정착 되어가고 있습니다. 일시불 수요의 창출은 소비자의 소득수준과 내수경기에 밀접한 관련이 있으며 렌탈판매의 경우 경기변화에 큰 영향을 받지 않습니다. 또한, 환경에 대한 관심의 정도를 변화시킬 수 있는 환경문제, 정부의 정책등에 의해서도 민감하게 영향받는 시장입니다.

<시장점유율 추이>

국내 환경가전업체의 전체 규모에 대한 정확한 산출자료가 없으며, 판매방식(렌탈, 멤버십, 일시불 등), 유통채널(방문판매, 시판채널 등)이 다양화되어 있어 객관적인 회사의 시장 점유율 산출에 어려움이 있기 때문에 기재를 생략하였습니다.

1-7. 조직도

[2019년 3월 31일 현재]

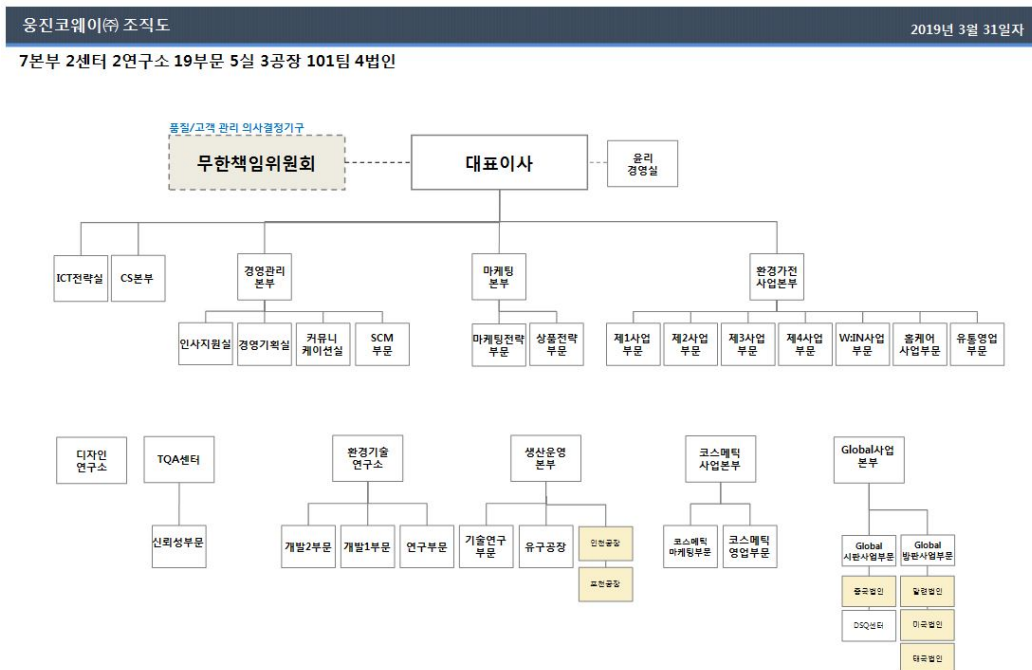

2. 주요 제품, 서비스 등

2-1. 주요 제품 등의 현황

[2019년 3월 31일 현재]

(단위:백만원)

사업부문	매출유형	품 목	구체적용도	주요상표등	매출액	비율
렌탈	렌탈 및 멤버십 매출	정수기군	정수	코웨이	234,042	33.0%
		비데군	세정	롤루	78,179	11.0%
		공기청정기군	실내 공기청정	코웨이	91,212	12.9%
		연수기군	연수	롤루	6,940	1.0%
		매트리스	매트리스	코웨이	35,013	4.9%
		기타	음식물처리기 외	-	25,427	3.6%
		연결 종속회사 매출액	정수기 외	-	115,665	16.3%
		소 계	-	-	586,478	82.7%
일시불	일시불매출	정수기군	정수	코웨이	3,037	0.4%
		비데군	세정	롤루	1,164	0.2%
		공기청정기군	실내 공기청정	코웨이	17,664	2.5%
		연수기군	연수	롤루	490	0.1%
		매트리스	매트리스	코웨이	1,568	0.2%
		기타	수출/화장품 등	-	39,232	5.5%
		연결 종속회사 매출액	정수기 외	-	39,745	5.6%
		소 계	-	-	102,901	14.5%
기타매출		-	AS/용역 등	-	5,747	0.8%
		연결 종속회사 매출액	정수기 외	-	14,132	2.0%
		소 계	-	-	19,879	2.8%
매출총계		-	-	-	709,258	100.0%

주1) 연결기준으로 작성 하였음.

2-2. 주요 제품 등의 가격변동추이

[2019년 3월 31일 현재]

(단위:원)

품 목		제 31기 1분기	제 30기 연간	제 29기 연간
정수기	내수	995,959	1,026,836	1,106,627
청정기		591,324	566,262	546,213
비 데		351,014	396,452	417,941
연수기		621,911	586,025	554,135
매트리스		1,214,896	1,218,942	1,163,887

주1) 상기 품목별 가격은 당사 업종 특성상 일시불매출에 의한 가격 산출기준임.

1) 산출기준

총매출액 / 총판매수량

2) 주요 가격변동원인

품목별 총매출액 대비 판매수량을 나누어 산출한 평균단가이기 때문에 품목내의 기능군별 매출 비중의 변화, 가격대별 매출수량의 변화에 의해 영향을 받음.

3. 주요 원재료

3-1. 주요 원재료 등의 현황

[2019년 3월 31일 현재]

(단위:백만원)

사업부문	매입유형	품 목	구체적용도	매입액	비율	비 고
환경가전사업	원재료	컴프레샤	냉각기능	6,618	6.5%	엘지전자(주), (주)대우컴프레셔
		헤파필터	공기정화	1,663	1.6%	(주)씨앤티스성진
		와이어콘덴서	냉각장치	1,462	1.4%	스타리온하나 남사공장, (주)세아에프에스
		멤브레인소자 외	오염물질제거	3,893	3.9%	도레이케미칼 주식회사
		PBA 아세이	제어장치	15,384	15.2%	알비코리아(주), 에코엘이디(주), (주)아이디시스템, (주)오리엔텍, (주)테크노전자, (주)파워넷, (주)해인전자
		노즐아세이	분사기능	680	0.7%	(주)이랜시스, (주)포에스텍
		기 타	-	71,498	70.7%	-
		합 계		101,198	100.0%	-

3-2. 주요 원재료 등의 가격변동추이

[2019년 3월 31일 현재]

(단위:원)

품 목	제31기 1분기	제30기 연간	제29기 연간
컴 프 레 샤	30,026	30,845	28,736
헤 파 필 터	5,215	5,524	5,768
와이어콘덴서	8,178	8,671	8,483
멤 브 레 인	10,189	10,337	10,487
PBA 아세이	8,618	7,803	7,080
노즐아세이	5,738	5,874	5,718

4. 생산 및 설비

4-1. 생산능력, 생산실적, 가동률

4-1-1. 생산능력

[2019년 3월 31일 현재]

(단위:대)

사업부문	품 목	사업소	제 31기 1분기	제 30기 연간	제 29기 연간
제품	정수기	유구, 인천, 포천공장	338,094	1,418,985	1,170,283
	청정기	유구, 인천, 포천공장, 광산 중국 레이몬드, 동림	369,793	1,192,442	1,286,355
	필터	유구공장	7,621,380	27,031,489	26,299,214
	비데	인천공장	141,263	539,665	543,955
	연수기	인천공장	16,433	72,220	107,875
	기타	인천공장	32,669	138,060	173,810
합 계			8,519,632	30,392,861	29,581,492

주1) 상기 품목중 제 29기 '기타'는 제습기, 쥬서기, 가습기, 제균기임.

주2) 상기 품목중 제 30기, 31기 1분기 '기타'는 제습기, 쥬서기, 전기레인지임.

가. 생산능력의 산출근거

① 산출기준

- 제품별 생산 라인의 신설, 대체, 생산인원 증가 등으로 인하여 변동될 수 있음.
- 일 작업시간(10시간), 월평균근무일수(23일) 기준임.
- 포천공장과 OEM 생산처(중국 레이몬드 및 동림, 국내 광산 및 파세코)의 생산능력은 실제 생산한 수량과 동일함.

② 산출방법

- $\Sigma (10시간 * 월 23일 / 제품군 평균 Tact Time * 제품군 생산 라인 개수)$

4-1-2. 생산실적

[2019년 3월 31일 현재]

(단위:대)

사업부문	품 목	제 31기 1분기	제 30기 연간	제 29기 연간
제품	정수기	253,661	1,183,819	986,644
	청정기	298,396	1,004,909	1,097,794
	필터	5,258,223	21,748,422	20,348,074
	비데	98,495	395,663	388,189
	연수기	12,595	49,973	51,438
	기타	22,009	78,023	64,387
합 계		5,943,379	24,460,809	22,936,526

주1) 상기 품목중 제 29기 '기타'는 제습기, 쥬서기, 가습기, 제균기임.

주2) 상기 품목중 제 30기, 31기 1분기 '기타'는 제습기, 쥬서기, 전기레인지임.

4-1-3. 가동률

[2019년 3월 31일 현재]

(단위:대)

품 목	제 31기 1분기 생산능력	제 31기 1분기 실제생산량	평균가동률
정수기	338,094	253,661	75.0%
청정기	369,793	298,396	80.7%
필터	7,621,380	5,258,223	69.0%
비데	141,263	98,495	69.7%
연수기	16,433	12,595	76.6%
기타	32,669	22,009	67.4%
합 계	8,519,632	5,943,379	69.8%

주1) 상기 품목중 제 29기 '기타'는 제습기, 쥬서기, 가습기, 제균기임.

주2) 상기 품목중 제 30기, 31기 1분기 '기타'는 제습기, 쥬서기, 전기레인지임.

4-2. 생산설비에 관한 사항

당분기와 전분기 중 유형자산, 무형자산 및 투자부동산의 주요 변동내역은 다음과 같습니다.

<당분기>

(단위 : 천원)

구 분	기 초	회계정책변경 (주석2)	취득/ 자본적지출	처분/폐기/ 손상	감가상각/ 상각	대 체	외환차이	당분기말
유형자산	781,012,733	21,734,013	102,197,971	(15,739,491)	(68,672,934)	(2,294,813)	7,464,030	825,701,509
무형자산	160,278,700	-	965,527	-	(2,310,869)	-	16,922	158,950,280
투자부동산	24,456,283	-	-	-	(111,671)	-	-	24,344,612

<전분기>

(단위 : 천원)

구 분	기 초	취득/ 자본적지출	처분/폐기/ 손상	감가상각/ 상각	대 체	외환차이	전분기말
유형자산	712,397,814	94,417,492	(17,114,576)	(59,289,070)	(1,438,965)	6,521,262	735,493,957
무형자산	183,920,094	1,436,928	-	(2,107,167)	251,510	67,149	183,568,514
투자부동산	33,136,140	-	-	(114,440)	-	-	33,021,700

(주1) 연결기준으로 작성하였습니다.

5. 매출에 관한 사항

5-1. 매출실적

(단위: 백만원)

사업부문	매출유형	품 목	제 31기 1분기	제 30기 연간	제 29기 연간
렌 탈	렌탈 및 멤버십	정수기 등	586,478	2,207,744	2,001,085
일시불	일시불	정수기 등	102,901	402,129	444,625
기 타	기 타	-	19,879	97,442	71,062
계	-	-	709,258	2,707,315	2,516,772

주1) 연결기준으로 작성하였음.

5-2. 판매경로 및 판매방법 등

5-2-1. 판매조직

[2019년 3월 31일 현재]

- 내수 : 자체 방문판매 조직 및 시판 유통채널
 - 환경가전사업본부
 - 1) 지역사업부문(판매 및 서비스 조직)
 - 2) W:IN사업부문(판매전담 조직)
 - 3) 시판 유통채널(이마트, 롯데마트, 홈플러스, 롯데하이마트 등 입점)
 - 코스메틱사업본부
 - 방문판매원(BP)를 통한 판매, 시판 유통채널(홈쇼핑, 백화점, 면세점 등)
- 수출 : 해외 현지법인 및 ODM 수출
 - 해외 현지법인 : 말레이시아, 미국, 중국, 태국
 - ODM 수출 : Global사업본부

5-2-2. 판매경로

- 내수 : 자체 방문판매조직 및 코디조직 등을 통한 방문 판매, 이마트, 롯데마트, 홈플러스, 롯데하이마트 등 시판시장 유통채널

- 수출 : 당사 해외현지법인(말레이시아, 미국, 중국, 태국), 해외 제휴선, ODM을 통한 수출

5-2-3. 판매방법 및 조건

- 판매방법 : 렌탈, 일시불, 멤버쉽, 판매형 금융리스 등
- 대금회수 조건은 현금, 지로, 카드이체, 어음 등으로 이루어짐

5-2-4. 판매전략

- 자체 방문판매 및 코디조직 등 최적의 인적 판매망과 서비스 조직을 통해 지속적인 신규 및 대체수요 창출
- 다양한 제휴마케팅으로 판매활성화 및 고객이탈 방지효과 제고
- 전파(TV, 라디오) 광고 및 인쇄광고를 위주로 판매지원을 위한 광고활동을 전개하는 동시에, 보조매체로서 옥외 및 극장광고뿐만 아니라 인터넷 동영상 CF 등 신규 매체 활용
- 주요 제품군(정수기, 공기청정기, 비데)을 중심으로 당사의 주력사업인 렌탈판매에 핵심 역량을 집중하고 있으며, 프리미엄 필터인 CIROO 필터를 장착한 정수기, IoT 기능을 탑재한 공기 청정기 등의 신제품 출시 및 영업력 강화
- 제품군의 유통채널 확대를 위해 이마트, 롯데마트, 홈플러스, 롯데하이마트 등에 진출하였음
- 당사의 주력 판매채널인 코디조직의 인원 확대를 위해 CATV 광고집행 등, 모집활성화 정책을 적극적으로 전개해 나가고 있음

6. 시장위험과 위험관리

연결기업은 여러 활동으로 인한 시장위험(환위험, 공정가치 이자율 위험, 현금흐름 이자율 위험 및 가격위험), 신용위험 및 유동성위험과 같은 다양한 금융 위험에 노출되어 있습니다. 연결기업의 전반적인 위험관리정책은 금융시장의 예측불가능성에 초점을 맞추고 있으며 재무성과에 잠재적으로 불리할 수 있는 효과를 최소화하는데 중점을 두고 있습니다.

위험관리는 이사회에서 승인한 정책에 따라 자금부서에 의해 이루어지고 있습니다. 자금부서는 연결기업의 현업부서들과 긴밀히 협력하여 재무위험을 식별, 평가 및 회피하고 있습니다. 이사회는 외환위험, 이자율위험, 신용위험, 파생금융상품과 비파생금융상품의 이용 및 유동성을 초과하는 투자와 같은 특정 분야에 관한 문서화된 정책뿐 아니라, 전반적인 위험관리에 대한 문서화된 정책을 제공합니다.

6-1. 시장위험

시장위험은 시장가격의 변동으로 인하여 미래현금흐름에 대한 금융상품의 공정가치가 변동될 위험입니다. 시장위험은 이자율위험, 환위험 및 기타 가격위험의 세가지 유형으로 구성됩니다.

6-1-1. 이자율위험

이자율위험은 시장이자율의 변동으로 인하여 금융상품의 공정가치나 미래현금흐름이 변동할 위험입니다. 연결기업은 변동이자부 장기차입금과 관련된 시장이자율의 변동위험에 노출되어 있습니다. 이에 따라, 연결기업의 경영진은 이자율 현황을 주기적으로 검토하여 고정이자율차입금과 변동이자율차입금의 적절한 균형을 유지하고 있습니다.

6-1-2. 환위험

연결기업은 국제적으로 영업활동을 영위하고 있어 환율변동위험에 노출되어 있습니다. 외환위험은 재화와 용역의 수출 및 원재료 수입거래와 관련하여 인식된 자산과 부채와 관련하여 발생하고 있습니다. 연결기업은 내부적으로 환율변동에 대한 위험을 정기적으로 평가, 관리

및 보고하고 있습니다.

6-1-3. 기타 가격위험

기타 가격위험은 이자율위험이나 환위험 이외의 시장가격의 변동으로 인하여 금융상품의 공정가치나 미래현금흐름이 변동될 위험입니다. 그러나 연결기업의 경영진은 당기 보고기간종료일 현재 해당 지분상품의 가격변동이 기타포괄손익에 미치는 영향은 중요하지 않다고 판단하고 있습니다.

6-2. 신용위험

신용위험은 연결기업 차원에서 관리되고 있습니다. 신용위험은 보유하고 있는 수취채권 및 확정계약을 포함한 거래처에 대한 신용위험 뿐 아니라 현금및현금성자산, 파생금융상품 및 은행 및 금융기관 예치금으로부터 발생하고 있습니다. 은행 및 금융기관의 경우, 독립적인 신용평가기관으로부터의 신용등급이 최소 A이상인 경우에 한하여 거래를 하고 있습니다. 거래처의 경우 독립적으로 신용평가를 받는다면 평가된 신용등급이 사용되며, 독립적인 신용 등급이 없는 경우에는 고객의 재무상태, 과거경험 등 기타 요소들을 고려하여 신용을 평가하게 됩니다. 개별적인 위험 한도는 이사회가정한 한도에 따라 내부 또는 외부적으로 결정된 신용 등급을 바탕으로 결정됩니다. 신용한도의 사용여부는 정기적으로 검토되고 있습니다. 소매거래처에 대한 매출은 현금 또는 주요 신용카드로 처리됩니다.

6-3. 유동성위험

연결기업은 미사용 차입금한도를 적정수준으로 유지하고 영업자금 수요를 충족시킬 수 있도록 유동성에 대한 예측을 항시 모니터링하여 차입금 한도나 약정을 위반하는 일이 없도록 하고 있습니다. 유동성에 대한 예측시에는 연결기업의 자금조달계획, 약정 준수, 연결기업 내부의 목표재무비율 및 통화에 대한 제한과 같은 외부 법규나 법률 요구사항이 있는 경우 그러한 요구사항을 고려하고 있습니다.

연결기업은 상기에서 언급한 예측을 통해 결정된 대로 여유있는 유동성이 확보될 수 있도록 적절한 만기나 충분한 유동성을 제공해주는 이자부 당좌예금, 정기에금, 수시입출금식 예금, 시장성 유가증권 등의 금융상품을 선택하여 잉여자금을 투자하고 있습니다.

6-4. 자본위험관리

연결기업의 자본관리 목적은 계속기업으로서 주주 및 이해당사자들에게 이익을 지속적으로 제공할 수 있는 능력을 보호하고 자본비용을 절감하기 위해 최적 자본구조를 유지하는 것입니다. 자본구조를 유지 또는 조정하기 위하여 연결기업은 주주에게 지급되는 배당을 조정하고, 주주들에게 자본을 반환하며, 부채감소를 위한 신주 발행 및 자산 매각 등을 실시하고 있습니다.

산업내의 타사와 마찬가지로 연결기업은 자본조달비율에 기초하여 자본을 관리하고 있습니다. 자본조달비율은 순부채를 총자본으로 나누어 산출하고 있습니다. 순부채는 총차입금에서 현금및현금성자산을 차감한 금액이며 총자본은 재무상태표의 "자본총계"에 순부채를 가산한 금액입니다.

7. 파생상품 등에 관한 사항

- 당분기말 현재 위험회피목적으로 보유하고 있는 파생상품은 없습니다.

8. 경영상의 주요계약 등

- 중국법인 [WoongJin Coway (China) Living Goods Co., Ltd.] 주식 양수도계약
당사는 2015년 2월 25일 경영위원회 결의를 통하여 지분구조를 개선하기 위하여 중국법인 [WoongJin Coway (China) Living Goods Co., Ltd.]의 주식 양도계약을 YCH HOLDINGS

LIMITED와 체결하였습니다. 본 주식의 계약 체결일은 2015년 2월 26일 입니다.

9. 연구개발활동

9-1. 연구개발 담당조직

상기 1. 사업의 개요 - 웅진코웨이 조직도 참조

9-2. 연구개발비용

(단위 : 백만원)

과 목	제31기 1분기	제30기 연간	제29기 연간	비 고
연구개발비용 계	9,796	36,823	36,174	-
연구개발비 / 매출액 비율 [연구개발비용계÷당기매출액×100]	1.38%	1.36%	1.44%	-

주1) 상기 연구개발비용은 연결손익계산서상의 판매관리비의 경상개발비와 제조원가명세서의 연구개발비를 합산한 수치이며, 연구개발 인력에 대한 인건비도 포함하였음.

주2) 연결기준으로 작성하였음.

9-3. 연구개발실적

구분	연구과제	연구기관	연구결과 및 기대효과	제품화에 반영내용
제31기 1분기	말련향 카운터탑 냉온정수기 출시	내부연구소	고객 만족도 향상, 제품 기술력 확보	CHP-18AR
	10평형 인디케이터4 공기청정기 출시	내부연구소	고객 만족도 향상, 제품 기술력 확보	AP-1019E/F
	최고급형 환방운철 안마의자 (MC-S01) 출시	내부연구소	고객 만족도 향상, 제품 기술력 확보	MC-S01
제30기	말련향 프리미엄 냉온정수기 출시	내부연구소	고객 만족도 향상, 제품 기술력 확보	CHP-7310R
	스타일케어 비데 출시	내부연구소	고객 만족도 향상, 제품 기술력 확보	BAS31-A
	투매트리스프레임 리뉴얼 출시	내부연구소	고객 만족도 향상, 제품 기술력 확보	CFK/Q/SS-TM09N/W, CFK/Q/SS-TM10C/G
	단매트리스 패밀리 프레임(저상형) 출시	내부연구소	고객 만족도 향상, 제품 기술력 확보	CFQ-LM01G/CFSS-LM01G/CFSS-LM02G
	하이퍼 전기레인지 출시	내부연구소	고객 만족도 향상, 제품 기술력 확보	CER-03
	냉수 강화형 냉온정수기 출시	내부연구소	고객 만족도 향상, 제품 기술력 확보	CHP-6310L/CP-6310L
	CIROO 직수 중대형 스탠드 정수기 출시	내부연구소	고객 만족도 향상, 제품 기술력 확보	CHP-5700R/CP-5700R
	듀얼냉각 대용량 스탠드 얼음 정수기 출시	내부연구소	고객 만족도 향상, 제품 기술력 확보	CHPI-5801L/CHPI-5800L
	일본형 중대형 공기청정기 출시	내부연구소	고객 만족도 향상, 제품 기술력 확보	AP-2318P
	프라임(탑퍼/커버교체형)매트리스 제품 출시	내부연구소	고객 만족도 향상, 제품 기술력 확보	CMK-S03H/M, CMQ-S03H/M CMSS-S03H/M, CMS-S03
	세계적 의류정정기 제품 출시	내부연구소	고객 만족도 향상, 제품 기술력 확보	FAD-01/FAD-02
	보급형 얼음정수기 AIS 2.0 제품 출시	내부연구소	고객 만족도 향상, 제품 기술력 확보	CHPI-6500L/CP-6500L
	CIROO 직수정수기 제품 출시	내부연구소	고객 만족도 향상, 제품 기술력 확보	CHP-7300R/CP-7300R
	액티브액션 공기청정기 ioCare 제품 출시	내부연구소	고객 만족도 향상, 제품 기술력 확보	AP-0818A
	30평형 대형 공기청정기 제품 출시	내부연구소	고객 만족도 향상, 제품 기술력 확보	AP-3018B
	10평형 클래식 공기청정기 제품 출시	내부연구소	고객 만족도 향상, 제품 기술력 확보	AP-1018F
	2018 먹는 물 분야 숙연도 평가 참여	내부연구소/환경부	전항목 '만족'결과 획득, 시험기관 측정분석능력 우수성 입증	분석 신뢰성 유지
	내추얼 심플(수납헤드형) 프레임 출시	내부연구소	고객 만족도 향상, 제품 기술력 확보	CFSS-SM01N
	모던 어반(쿠션헤드형) 프레임 출시	내부연구소	고객 만족도 향상, 제품 기술력 확보	CFQ-SM01G, CFSS-SM01G
	하이브리드 전기레인지 출시	내부연구소	고객 만족도 향상, 제품 기술력 확보	CHR-03
	고급형 온열 안마의자 출시	내부연구소	고객 만족도 향상, 제품 기술력 확보	MC-P02
	하이브리드2인리버시블탑퍼) 매트리스 출시	내부연구소	고객 만족도 향상, 제품 기술력 확보	CMK-PR02, CMQ-PR02
	미주향 소형 냉온/냉 정수기	내부연구소	고객 만족도 향상, 제품기술력 확보	CHP-251L/CP-251L
	중대형 공기청정기 플랫폼 출시	내부연구소	고객 만족도 향상, 제품기술력 확보	AP-1818C/AP-2318D
제29기	버블화오리 도기살균 비데	내부연구소	고객 만족도 향상, 제품기술력 확보	BASH30-A
	위생성 강화 자동형 연수기	내부연구소	고객 만족도 향상 및 서비스 업그레이드, 제품기술력 확	BB15-A

		부	
중국향 멀티파워(3면흡입) 공기청정기	내부연구소	고객 만족도 향상, 제품기술력 확보	AP-2517E
DAKIN 인도향 소형 공기청정기	내부연구소	고객 만족도 향상, 제품기술력 확보	AP-0517G
일본향 한방 정수기	내부연구소	고객 만족도 향상, 제품기술력 확보	CHP-242N
트리플체인지매트리스 출시	내부연구소	고객 만족도 향상, 제품 기술력 확보	CMQ-SL02(H/M), CMSS-SL02(H/M)
워터스틀리에 자격 취득	내부연구소 /한국국제소물리협회	워터스틀리에 26명 취득, 업계1위	제품 몰입평가 신뢰성 확보
CWS (Certified Water Specialist) 자격 취득	내부연구소/WQA	CWS 자격 5명 취득, 회원사 1위	-
KOLAS 국제공인시험기관 자격 갱신	내부연구소/KOLAS	국제공인시험기관 자격 유지(4년), 시험기관 신뢰성확	시험기관 신뢰성 확보
		부	
나노 직수 정수기	내부연구소	고객 만족도 향상, 제품기술력 확보	CHP-7200N/CP-7200N/HP-7200N
나노 직수 압소용 정수기	내부연구소	고객 만족도 향상, 제품기술력 확보	P-5600N
보통형 RO 일반 정수기	내부연구소	고객 만족도 향상, 제품기술력 확보	P-6300L
비데 친환경 포장 GP 인증마크 획득	내부연구소	친환경 포장 설계력 확보 및 친환경 기업 이미지 대외 홍보	BASH30-A
코웨이 전기레인지 프리인덕션 출시	내부/협력업체	고객 만족도 향상, 제품 기술력 확보	CIR-301
탐퍼교체 매트리스 [더블체인지] 출시	내부연구소	고객 만족도 향상, 제품기술력 확보	CMK-SL01, CMQ-SL01, CMSS-SL01
[모던어반 침대프레임] 출시	내부연구소	고객 만족도 향상, 제품기술력 확보	CFK-L01, CFQ-L01
액티브클링 아이스(AIS) 탄산 정수기 출시	내부연구소	고객 만족도 향상, 제품기술력 확보	CHPSI-8500L, CHPI-7500L
실속형 살균비데 출시	내부연구소	고객 만족도 향상, 제품기술력 확보	BAS29-A
2017 먹는 물 분야 수련도 평가 참여	내부연구소/환경부	전항목 '만족'결과 획득, 시험기관 측정분석능력 우수성 입증	분석 신뢰성 유지
해외 ODM 개발 비데(BrondeLL Swash S1400 외) 제품 출시	내부연구소	고객 만족도 향상, 제품기술력 확보	S1400-EW, S1400-EB S1400-RW, S1400-RB S1200-EW, S1200-RW
Wi-Fi loCare 한방 정수기 출시	내부연구소	고객 만족도 향상, 제품기술력 확보	CHP-482L
멀티액션 가습공기청정기 loCare 출시	내부연구소	고객 만족도 향상, 제품기술력 확보	APM-1516E/F
하이브리드 최고급형 매트리스 환경표지인증 획득	내부연구소	제품 기술력/신뢰도 확보, 고객만족도 향상	CMK-PR01(M), CMQ-PR01(M), CMSS-PR01(M) CMK-PR01(S), CMQ-PR01(S), CMSS-PR01(S)
코웨이 메모리폼 매트리스 캠프트 출시	내부연구소	고객 만족도 향상, 제품기술력 확보	CMFK-S01, CMFQ-S01

10. 그 밖에 투자이사결정에 필요한 사항

10-1. 상표 또는 고객관리에 관한 중요한 정책

- Life Care(워터/에어/바디/슬립/홈 & 케어) 브랜드

코웨이(COWAY)는 'Life Care Company'라는 브랜드 비전을 가지고, 깨끗한 환경과 건강한 생활습관을 만드는 '라이프 케어'를 통해 삶의 질을 높이고 고객의 행복을 추구합니다.

코웨이만의 차별적 핵심역량인 "Care"의 가치 확장을 통해, 이제 환경가전을 넘어 워터케어, 에어케어, 바디케어, 슬립케어, 홈케어에 대한 '맞춤형 솔루션'을 제공함으로써, 삶의 가장 기본이 되는 물/공기/수면 등 전 영역에서 고객이 행복감과 신뢰감을 경험할 수 있도록 하는 '행복케어(Caring Happiness)'의 브랜드 지향점을 가지고 있습니다. LIFE. CARE. COWAY.

10-2. 사업과 관련된 중요한 지적재산권(특허권)등

당사가 영위하는 사업과 관련하여 당분기말 총 4,605건(특허 986건, 실용 16건, 상표 (해외 포함) 2,910건, 디자인 (해외포함) 693건)의 지적재산권을 보유하고 있습니다.

10-3. 법규, 정부규제에 관한 사항

환경부령 제621호 먹는 물 수질기준 및 검사 등에 관한 규칙 및 먹는물관리법 제36조제1항 및 제37조제1항에 따른 정수기의 종류·성능·사후관리 등에 관한 기준·규격, 표시기준(정수기의 기준·규격 및 검사기관 지정고시, 환경부고시 제2016-50호)을 따르고 있습니다. 또한, 제 35조제9항에 따른 정수기 품질검사기관의 지정 및 운영 등에 관한 사항, 시행규칙 제36조제

7항에 따라 정수기품질검사기관의 기능 및 정수기품질심의위원회 구성·운영 등을 정하고 있습니다.

10-4. 환경 관련 사항

웅진코웨이의 환경경영은 '착한 믿음'의 경영정신에서 시작됩니다. 또한 당사는 UNGC 10대 원칙을 지지하고 실천하는 데 동참하고 있습니다. 당사가 만드는 제품과 서비스를 통해 환경을 건강하게 사람을 행복하게 하는 것을 기업의 핵심 가치로 인식하고 이를 적극 실천하고 있습니다.

- 환경경영시스템 및 조직운영

코웨이의 전 사업장은 환경경영시스템(ISO14001) 및 유해물질관리경영시스템(HSPM, Hazardous Substances Processing Management) 인증을 취득하여 이를 기반으로 해당 시스템의 표준에 의해 계획, 실행, 검토, 지속적 개선의 사이클에 의해 효율적으로 운영하고 있습니다. 이를 통해 당사는 환경경영 비전인 '건강한 내일을 디자인하는 The 1st Green Global Leader' 로 도약하고자 합니다. 대표이사 직속으로 운영되는 환경경영위원회는 대내외 환경관련 이슈를 종합 관리하는 컨트롤 타워 역할을 하고 있으며 환경경영팀이 사무국 역할을 수행하고 있습니다. 또한 매년 환경성과 평가와 모니터링을 실시하고 있으며, 환경경영 전략 로드맵에 따라 환경경영 리스크를 예방하고 착한 수익 선순환구조 확립 및 착한 기업 네트워크 구축을 통해 착한 기업으로 성장하기 위해 노력하고 있습니다.

- 에너지 사용량 및 온실가스 배출량

코웨이는 대한민국 온실가스·에너지 목표관리 대상기업은 아니지만 기후변화 대응에 적극 동참하고자 온실가스 저감 중장기 목표를 수립하여 감축 활동을 실시하고 있으며, 매년 자발적으로 외부기관을 통해 객관적인 검증을 받아 정보를 공개하고 있습니다. 코웨이는 2010년 대비 2020년까지 온실가스 원단위를 50%까지 저감하는 것을 목표로 하고 있습니다. 2018년 코웨이는 2017년 대비 온실가스 총 배출량은 3.34% 증가하였으며, 온실가스 배출량 원단위도 0.11% 증가하였습니다. 이는 기준년도 2010년 대비 총 배출량은 4.04% 증가, 배출량 원단위는 35% 감소한 것(목표 달성 기준 70% 수준)으로 기업의 성장대비 온실가스 배출량을 최대한 억제하고 있습니다.

<코웨이 온실가스 배출 현황>

구분	단위	2014년	2015년	2016년	2017년	2018년
직접배출(Scope1)	tCO2e	196	391	401	375	403
직접배출(Scope2)		5,385	5,369	5,261	5,012	5,169
배출량(Scope1+2)		5,581	5,760	5,662	5,388	5,572
배출량 원단위	배출량(tCO2e)/매출액(억원)	0.277	0.266	0.257	0.232	0.233

*2018년 배출량은 제3자 검증 전 데이터로 검증 결과에 따라 일부 변동이 발생할 수 있음.

코웨이는 사업장의 온실가스 저감 활동과 기업 운영 효율화를 통해 에너지를 효율적으로 사용하고 있습니다. 신.재생에너지인 태양광 발전의 지속적인 도입으로 인한 효과도 있었습니다. 코웨이는 유구공장(49.5KWh 규모), 인천공장(39KWh), 포천공장(45KWh 규모), 그리고 2017년에는 물류센터(48.8KWh 규모)에 태양광 발전을 설치 운영하고 있으며, 3공장 및 물류센터에서 2018년 약 240MW의 전력을 생산, 자체 소비하여 온실가스 약 110톤을 저감하는 효과가 있었습니다(검증 전, 추정치). 2016년 유구공장에 에너지저장장치(ESS, Energy

Storage System)을 도입 완료하여 Peak 부하를 감소시키고, 에너지 사용량 분산에 기여하였습니다. 뿐만 아니라 에너지 비용 절감 효과가 있으며, 2018년 약 1.4억원의 비용을 절감하였습니다. 또한 2016년 유구공장과 물류센터에 LED 조명을 도입하였습니다. 작업장 근로 환경(조도) 개선과 함께 물류센터 기준 2018년 약 0.7억원 이상의 에너지 비용이 절감되었으며, 온실가스 약 242톤[물류센터 기준]을 저감하는 효과가 있었습니다.

코웨이는 목표로 설정한 2020년이 다가옴에 따라 2030년, 2040년, 2050년까지의 중·장기 온실가스 감축 목표를 과학적 감축 목표 계획[SBT, Science Based Target]에 근거하여 목표 수립을 검토하고 있습니다.

2018년도에는 2020년 이후의 온실가스 감축을 위한 예상 목표 및 이행 방안 수립과 실천을 위한 사전 준비 작업을 진행하고 있습니다. 현재 신·재생에너지 확대 투자 기반 시설 구축 예산을 확보 중에 있으며, 정관 개정(전기발전 사업 추가)을 위한 준비도 진행 중에 있습니다. 사전 준비와 세부 목표가 최종 확정되면 외부에 공개할 예정입니다.

- 탄소파트너 협력사와 함께하는 친환경 상생경영

코웨이는 협력사들의 기후변화 대응 역량 강화를 위해서도 노력하고 있습니다.

<탄소파트너 협력사 지원 현황>

구분	참여 협력사	기간	주요 내용
기업협력군 에너지동행사업	5개사	2018.06~2018.10	사업장 에너지 진단 지원 (고효율 에너지로 전환 유도)

- 주1) 2014년 6월 코웨이 협력사[(주)제성]에 29.7KWh 규모의 태양광발전 설치 지원.
- 주2) 2015년 7월 코웨이 협력사[아이디시스템]에 29.4KWh 규모의 태양광발전 설치 지원.
- 주3) 기업협력군 에너지동행사업은 2012년부터 2018년까지 지속적으로 참여하고 있으며, 7년간 참여 협력사는 30개사입니다.

코웨이는 탄소파트너십 협력사들을 지속적으로 지원하여 협력사들의 매출 증가 대비 에너지 사용량을 최대한 억제하여 탄소파트너 협력사들의 에너지 경쟁력을 강화하고 있으며, 이를 통해 기후변화로 인한 코웨이 협력사 리스크를 예방하기 위해 노력하고 있습니다.

<탄소파트너 협력사 온실가스 배출 현황>

기준	구분	단위	2014년	2015년	2016년	2017년	2018년
주요 탄소파트너 협력사 24개사	배출량	tCO2e	42,501	33,917	38,602	38,615	36,053

주1) 2018년 배출량은 제3자 검증 전 데이터로 검증 결과에 따라 일부 변동이 발생할 수 있음.

주2) 2018년 26개사에서 24개사로 변경 공개 (2개 협력사 내부 사정으로 데이터 미제공)

- 화학물질관리시스템 및 그린파트너십

코웨이는 제품에 함유된 유해물질을 최소화하기 위해 유해물질관리경영시스템(HSPM)을 운영하고 있습니다.

2006년부터 유럽 수출 제품에 대해서 EU RoHS 및 WEEE등의 제품 환경규제에 대응해 왔으며, 2014년 당사 제품이 대한민국 “전기.전자제품 및 자동차의 자원순환에 관한 법률”에 편입됨에 따라 관련 법규를 준수하고 있습니다.

<전기·전자제품 및 자동차의 자원순환에 관한 법률 준수 현황>

구분	단위	2014년	2015년	2016년	2017년	2018년
자원순환법, 유해물질 준수 모델	EA	43	105	155	183	222

*EcoAS 등록 모델 기준

또한 코웨이는 IT 기반의 “그린파트너십” 프로그램을 운영하여 “전기·전자제품 및 자동차의 자원순환에 관한 법률” 등 협력사들이 국내외 법규 및 규제를 준수 할 수 있도록 지원하고 있습니다.

- 자원순환 활동 및 실적

코웨이는 제품의 개발에서부터 판매, 회수 및 재활용에 이르기까지 제품 전과정(LCA, Life Cycle Assessment)에 걸쳐 자원순환구조 확립을 위한 노력을 지속적으로 하고 있습니다. 2014년 당사 제품이 대한민국 “전기·전자제품 및 자동차의 자원순환에 관한 법률”에 편입됨에 따라 폐자원 회수·재활용 시스템을 구축, 운영하여 관련 법규(플라스틱 폐기물 회수·재활용 자발적 협약 포함)를 준수하고 있습니다.

<플라스틱 폐기물 회수·재활용 현황>

구분	단위	2014년	2015년	2016년	2017년	2018년
플라스틱 재활용량	톤	6,198	6,353	6,902	6,675	5,996
금속 재활용량	톤	6,160	6,547	7,072	6,745	7,642

- 주1) 대상 제품 : 필터, 정수기, 청정기, 비데, 연수기, 음식물 처리기, 기타
- 주2) 13년대비 14년~15년은 회수 운영체계 선진화/고도화를 통한 재활용량 증가(폐제품/폐필터)
- 주3) 16년은 얼음정수기 회수 물량 증가로 인해 전년대비 재활용량 증가
- 주4) 16년 얼음정수기 자발적 교체가 완료됨에 따라 17년 재활용량은 예전 수준으로 복귀되었음
- 주5) 18년 폐필터 회수 이슈에 따른 회수량 감소로 플라스틱 재활용량 감소

<참고사항>

환경 관련 사항의 정보는 외부기관 검증 전의 정보가 포함되어 있습니다. 검증 결과에 따라 일부 데이터 변경이 발생 할 수 있으며 지속가능보고서 또는 탄소보고서를 통해 추가 정보를 공개하도록 하겠습니다.

III. 재무에 관한 사항

1. 요약재무정보

1. 요약 연결재무정보

(1) 본 보고서 작성기준일에 해당하는 제31기 분기, 제30기, 제29기 연결재무제표는 한국채택국제회계기준(K-IFRS) 작성기준에 따라 작성된 것입니다.

(2) 제31기 1분기, 제30기, 제29기 연결재무정보는 외부감사인의 감사(검토)를 받은 재무제표입니다.

(단위 : 원)

구분	제 31기 1분기 (2019년 3월말)	제 30기 (2018년 12월말)	제 29기 (2017년 12월말)
[유동자산]	935,778,730,330	843,718,066,082	791,471,166,861
· 현금및현금성자산	108,390,425,711	69,353,967,482	110,298,033,482
· 매출채권	296,602,932,047	301,799,501,321	314,571,050,598
· 금융리스채권	124,791,927,241	106,740,631,742	60,030,919,073
· 기타단기금융자산	49,791,563,583	14,305,186,712	16,840,899,860
· 기타유동자산	235,751,019,905	240,341,971,050	213,338,468,835
· 재고자산	112,211,697,182	102,919,052,058	74,861,005,631
· 당기법인세자산	17,067,404	35,658,460	1,530,789,382
· 매각예정자산	8,222,097,257	8,222,097,257	-
[비유동자산]	1,610,257,423,368	1,535,185,010,977	1,367,401,907,951
· 장기매출채권	26,726,113,999	28,401,949,423	36,497,327,105
· 장기금융리스채권	334,186,097,996	293,507,930,785	169,862,438,005
· 기타장기금융자산	19,663,272,432	56,214,221,629	53,770,238,000
· 기타비유동자산	184,865,112,469	184,470,022,877	167,521,885,149
· 매도가능금융자산	-	-	2,465,025,047
· 당기손익-공정가치측정금융자산	1,226,113,155	1,218,198,390	-
· 기타포괄손익-공정가치측정금융자산	365,431,064	365,431,064	-
· 순확정급여자산	-	-	7,353,053,942
· 유형자산	825,701,509,395	781,012,733,072	712,397,814,104
· 무형자산	158,950,280,284	160,292,435,000	183,920,093,694
· 투자부동산	24,344,612,037	24,456,283,276	33,136,139,974
· 이연법인세자산	34,228,880,537	5,245,805,461	477,892,931
자산총계	2,546,036,153,698	2,378,903,077,059	2,158,873,074,812
[유동부채]	1,441,143,205,431	1,234,310,147,963	1,124,750,166,848
[비유동부채]	80,790,215,992	56,894,696,679	51,866,378,423
부채총계	1,521,933,421,423	1,291,204,844,642	1,176,616,545,271
[지배기업 소유주지분]	1,024,586,570,467	1,088,075,741,812	982,204,321,431
· 납입자본	40,662,398,000	40,662,398,000	40,662,398,000
· 주식발행초과금	97,773,449,148	97,773,449,148	97,773,449,148
· 이익잉여금	902,961,644,244	966,816,786,565	963,027,305,560
· 기타자본	(16,810,920,925)	(17,176,891,901)	(119,258,831,277)

[비지배지분]	(483,838,192)	(377,509,395)	52,208,110
자본총계	1,024,102,732,275	1,087,698,232,417	982,256,529,541
	2019.01.01~2019.03.31	2018.01.01~2018.12.31	2017.01.01~2017.12.31
매출액	709,258,056,410	2,707,315,204,077	2,516,772,498,930
영업이익	135,158,727,186	519,827,214,801	472,748,950,692
당기순이익	100,396,760,932	349,811,489,109	325,607,409,036
지배기업의 소유주순이익	100,503,089,729	350,241,206,614	326,083,929,236
비지배지분순이익	(106,328,797)	(429,717,505)	(476,520,200)
기본주당순이익	1,392	4,854	4,484
연결에 포함된 회사수	7개	7개	7개

2. 요약 재무정보

(1) 본 보고서 작성기준일에 해당하는 제31기 1분기, 제30기, 제29기 재무제표는 한국채택 국제회계기준(K-IFRS) 작성기준에 따라 작성된 것입니다.

(2) 제31기 1분기, 제30기, 제29기 재무정보는 외부감사인의 감사(검토)를 받은 재무제표입니다.

(단위 : 원)

구 분	제 31기 1분기 (2019년 3월말)	제 30기 (2018년 12월말)	제 29기 (2017년 12월말)
[유동자산]	1,000,599,284,635	897,525,210,730	774,275,232,408
· 현금및현금성자산	83,080,000,577	40,120,551,699	76,964,752,778
· 매출채권	522,828,967,433	508,456,451,973	413,060,944,522
· 금융리스채권	112,080,836,937	98,532,099,073	60,030,919,073
· 기타단기금융자산	49,951,094,017	14,632,143,183	16,721,947,783
· 기타유동자산	163,679,478,554	173,349,029,005	162,914,912,075
· 재고자산	60,756,809,860	54,212,838,540	44,581,756,177
· 매각예정자산	8,222,097,257	8,222,097,257	
[비유동자산]	1,458,719,727,890	1,434,355,333,003	1,376,110,259,237
· 장기매출채권	24,795,201,023	28,401,949,423	36,497,327,105
· 장기금융리스채권	265,716,091,585	243,142,574,195	169,862,438,005
· 기타장기금융자산	16,637,328,875	53,364,964,164	52,262,937,624
· 기타비유동자산	141,381,744,960	141,477,425,573	142,722,778,510
· 매도가능금융자산	-	-	1,238,208,489
· 당기손익-공정가치 측정금융자산	5,300,000	5,300,000	
· 기타포괄손익-공정가치 측정금융자산	337,541,734	337,541,734	
· 순확정급여자산		-	7,422,424,350
· 종속기업투자	165,076,519,606	165,076,519,606	180,763,519,606
· 유형자산	658,902,265,313	635,191,266,827	603,007,123,884
· 무형자산	141,784,853,170	142,901,508,205	149,197,361,690
· 투자부동산	24,344,612,037	24,456,283,276	33,136,139,974

· 이연법인세자산	19,738,269,587		
자산총계	2,459,319,012,525	2,331,880,543,733	2,150,385,491,645
[유동부채]	1,330,729,020,817	1,150,693,666,202	1,063,053,207,141
[비유동부채]	61,442,849,142	52,154,010,352	44,204,594,268
부채총계	1,392,171,869,959	1,202,847,676,554	1,107,257,801,409
[납입자본]	40,662,398,000	40,662,398,000	40,662,398,000
[주식발행초과금]	97,773,449,148	97,773,449,148	97,773,449,148
[이익잉여금]	941,804,091,590	998,995,251,032	1,013,406,333,531
[기타자본]	(13,092,796,172)	(8,398,231,001)	(108,714,490,443)
자본총계	1,067,147,142,566	1,129,032,867,179	1,043,127,690,236
종속·관계·공동기업 투자주식의 평가방법	원가법	원가법	원가법
	2019.01.01~2019.03.31	2018.01.01~2018.12.31	2017.01.01~2017.12.31
매출액	606,594,563,640	2,395,498,525,541	2,320,503,713,876
영업이익	122,377,462,263	477,215,964,201	478,410,722,869
당기순이익	91,398,280,381	332,277,588,726	322,405,382,018
주당순이익			
기본주당순이익	1,266	4,605	4,433
희석주당순이익	1,264	4,593	4,349

2. 연결재무제표

연결 재무상태표

제 31 기 1분기말 2019.03.31 현재

제 30 기말 2018.12.31 현재

(단위 : 원)

	제 31 기 1분기말	제 30 기말
자산		
유동자산	935,778,730,330	843,718,066,082
현금및현금성자산	108,390,425,711	69,353,967,482
매출채권	296,602,932,047	301,799,501,321
금융리스채권	124,791,927,241	106,740,631,742
기타단기금융자산	49,791,563,583	14,305,186,712
기타유동자산	235,751,019,905	240,341,971,050
재고자산	112,211,697,182	102,919,052,058
당기법인세자산	17,067,404	35,658,460
매각예정자산	8,222,097,257	8,222,097,257

비유동자산	1,610,257,423,368	1,535,185,010,977
장기매출채권	26,726,113,999	28,401,949,423
장기금융리스채권	334,186,097,996	293,507,930,785
기타장기금융자산	19,663,272,432	56,214,221,629
기타비유동자산	184,865,112,469	184,470,022,877
당기손익-공정가치측정금융자산	1,226,113,155	1,218,198,390
기타포괄손익-공정가치측정금융자산	365,431,064	365,431,064
유형자산	825,701,509,395	781,012,733,072
무형자산	158,950,280,284	160,292,435,000
투자부동산	24,344,612,037	24,456,283,276
이연법인세자산	34,228,880,537	5,245,805,461
자산총계	2,546,036,153,698	2,378,903,077,059
부채		
유동부채	1,441,143,205,431	1,234,310,147,963
매입채무	64,206,648,120	62,483,455,345
리스부채	10,043,991,923	
기타유동부채	207,655,299,947	118,877,087,416
기타단기금융부채	272,852,779,876	189,043,248,063
단기차입금	731,112,000,000	731,112,000,000
유동성장기차입금	536,000,000	536,000,000
당기법인세부채	82,031,234,630	73,247,259,989
총당부채	1,664,785,687	
환불부채	71,040,465,248	59,011,097,150
비유동부채	80,790,215,992	56,894,696,679
비유동리스부채	13,747,590,527	
기타장기금융부채	1,609,669,509	1,609,547,985
기타비유동부채	34,692,931,217	34,567,000,308
장기차입금	9,985,000,000	9,985,000,000
순확정급여부채	18,417,988,202	8,404,847,680
총당부채	2,337,036,537	2,328,300,706
이연법인세부채		
부채총계	1,521,933,421,423	1,291,204,844,642
자본		
지배기업의 소유주 지분	1,024,586,570,467	1,088,075,741,812
납입자본	40,662,398,000	40,662,398,000
주식발행초과금	97,773,449,148	97,773,449,148
이익잉여금	902,961,644,244	966,816,786,565
기타자본항목	(16,810,920,925)	(17,176,891,901)
비지배지분	(483,838,192)	(377,509,395)

자본총계	1,024,102,732,275	1,087,698,232,417
부채와 자본 총계	2,546,036,153,698	2,378,903,077,059

연결 포괄손익계산서

제 31 기 1분기 2019.01.01 부터 2019.03.31 까지

제 30 기 1분기 2018.01.01 부터 2018.03.31 까지

(단위 : 원)

	제 31 기 1분기		제 30 기 1분기	
	3개월	누적	3개월	누적
매출액	709,258,056,410	709,258,056,410	647,784,748,465	647,784,748,465
매출원가	232,869,492,581	232,869,492,581	201,806,592,779	201,806,592,779
매출총이익	476,388,563,829	476,388,563,829	445,978,155,686	445,978,155,686
판매비와관리비	341,229,836,643	341,229,836,643	314,673,789,510	314,673,789,510
영업이익(손실)	135,158,727,186	135,158,727,186	131,304,366,176	131,304,366,176
기타수익	11,094,945,803	11,094,945,803	8,948,833,777	8,948,833,777
기타비용	6,001,135,976	6,001,135,976	9,250,804,714	9,250,804,714
금융수익	259,811,949	259,811,949	308,860,303	308,860,303
금융비용	4,999,007,869	4,999,007,869	3,545,251,462	3,545,251,462
법인세비용차감전순이익(손실)	135,513,341,093	135,513,341,093	127,766,004,080	127,766,004,080
법인세비용	35,116,580,161	35,116,580,161	32,566,132,063	32,566,132,063
당기순이익(손실)	100,396,760,932	100,396,760,932	95,199,872,017	95,199,872,017
당기순이익(손실)의 귀속				
지배기업의 소유주순이익(손실)	100,503,089,729	100,503,089,729	95,316,255,838	95,316,255,838
비지배지분순손실	(106,328,797)	(106,328,797)	(116,383,821)	(116,383,821)
기타포괄손익	2,391,739,669	2,391,739,669	2,291,583,019	2,291,583,019
당기손익으로 재분류될 수 있는 항목(세후기타포괄손익)				
해외사업환산손익	5,060,536,147	5,060,536,147	5,395,797,459	5,395,797,459
후속적으로 당기손익으로 재분류되지 않는 항목				
순확정급여부채의 재측정요소	(2,668,796,478)	(2,668,796,478)	(3,104,214,440)	(3,104,214,440)
당기총포괄손익(손실)	102,788,500,601	102,788,500,601	97,491,455,036	97,491,455,036
당기총포괄손익의 귀속				
지배기업의 소유주포괄이익(손실)	102,894,829,398	102,894,829,398	97,607,838,857	97,607,838,857
비지배지분 포괄손실	(106,328,797)	(106,328,797)	(116,383,821)	(116,383,821)
주당이익				
기본주당이익(손실) (단위 : 원)	1,392	1,392	1,322	1,322
희석주당이익(손실) (단위 : 원)	1,390	1,390	1,317	1,317

연결 자본변동표

제 31 기 1분기 2019.01.01 부터 2019.03.31 까지

제 30 기 1분기 2018.01.01 부터 2018.03.31 까지

(단위 : 원)

	자본						
	지배기업 소유주 자본					비지배지분	자본 합계
	납입자본	주식발행초과금	이익잉여금	기타자본	지배기업 소유주 자본 합계		
2018.01.01 (기초자본(이전보고금액))	40,662,398,000	97,773,449,148	963,027,305,560	(119,258,831,277)	982,204,321,431	52,208,110	982,256,529,541
회계정책의 변경			(7,104,645,864)		(7,104,645,864)		(7,104,645,864)
기초자본(재작성금액)	40,662,398,000	97,773,449,148	955,922,659,696	(119,258,831,277)	975,099,675,567	52,208,110	975,151,883,677
당기순이익(손실)			95,316,255,838		95,316,255,838	(116,383,821)	95,199,872,017
순확정급여부채의 재측정요소			(3,104,214,440)		(3,104,214,440)		(3,104,214,440)
해외사업환손익				5,395,797,459	5,395,797,459		5,395,797,459
총포괄손익			92,212,041,398	5,395,797,459	97,607,838,857	(116,383,821)	97,491,455,036
연차배당 및 중간배당			(57,695,684,000)		(57,695,684,000)		(57,695,684,000)
주식선택권				489,738,605	489,738,605		489,738,605
자기주식			(100,084,456,200)	101,326,780,170	1,242,323,970		1,242,323,970
소유주와의 거래 총액			(157,780,140,200)	101,816,518,775	(55,963,621,425)		(55,963,621,425)
2018.03.31 (기말자본)	40,662,398,000	97,773,449,148	890,354,560,894	(12,046,515,043)	1,016,743,892,999	(64,175,711)	1,016,679,717,288
2019.01.01 (기초자본(이전보고금액))	40,662,398,000	97,773,449,148	966,816,786,565	(17,176,891,901)	1,088,075,741,812	(377,509,395)	1,087,698,232,417
회계정책의 변경			(75,072,601,572)		(75,072,601,572)		(75,072,601,572)
기초자본(재작성금액)	40,662,398,000	97,773,449,148	891,744,184,993	(17,176,891,901)	1,013,003,140,240	(377,509,395)	1,012,625,630,845
당기순이익(손실)			100,503,089,729		100,503,089,729	(106,328,797)	100,396,760,932
순확정급여부채의 재측정요소			(2,668,796,478)		(2,668,796,478)		(2,668,796,478)
해외사업환손익				5,060,536,147	5,060,536,147		5,060,536,147
총포괄손익			97,834,293,251	5,060,536,147	102,894,829,398	(106,328,797)	102,788,500,601
연차배당 및 중간배당			86,616,834,000		86,616,834,000		86,616,834,000
주식선택권				(5,401,559,110)	(5,401,559,110)		(5,401,559,110)
자기주식				706,993,939	706,993,939		706,993,939
소유주와의 거래 총액			(86,616,834,000)	(4,694,565,171)	(91,311,399,171)		(91,311,399,171)
2019.03.31 (기말자본)	40,662,398,000	97,773,449,148	902,961,644,244	(16,810,920,925)	1,024,586,570,467	(483,838,192)	1,024,102,732,275

연결 현금흐름표

제 31 기 1분기 2019.01.01 부터 2019.03.31 까지

제 30 기 1분기 2018.01.01 부터 2018.03.31 까지

(단위 : 원)

	제 31 기 1분기	제 30 기 1분기
영업활동현금흐름	145,322,875,147	179,002,239,259
당기순이익(손실)	100,396,760,932	95,199,872,017
조정	145,502,383,263	118,462,436,782
영업활동으로인한자산·부채의변동	(67,934,826,445)	(7,747,427,436)
배당금 수취		1,990,000

법인세 납부	(32,641,442,603)	(26,914,632,104)
투자활동현금흐름	(99,820,312,452)	(103,511,676,783)
기타단기금융자산의 증가	(234,608,018)	
기타단기금융자산의 감소		3,574,189
기타장기금융자산의 증가	(241,972,746)	(1,691,293,179)
기타장기금융자산의 감소	46,000,000	1,060,479,957
유형자산의 취득	(101,154,682,486)	(103,741,526,114)
유형자산의 처분	3,134,454,668	3,155,979,834
무형자산의 취득	(1,673,509,246)	(2,605,761,773)
무형자산의 처분		
이자수취	304,005,376	306,870,303
재무활동현금흐름	(7,070,990,233)	(2,950,350,195)
단기차입금의 증가		(73,392,713)
장기차입금의 순증가		(125,000,000)
유동성리스부채의 상환	(2,807,421,482)	
주식선택권행사	668,571,800	
정부보조금의 수취		972,920,000
이자 지급	(4,932,140,551)	(3,724,877,482)
현금및현금성자산의 증가(감소)	38,431,572,462	72,540,212,281
기초현금및현금성자산	69,353,967,482	110,298,033,482
현금및현금성자산에 대한 환율변동효과	604,885,767	394,511,821
기말현금및현금성자산	108,390,425,711	183,232,757,584

3. 연결재무제표 주석

제31기 1분기 2019년 1월 1일부터 2019년 3월 31일까지

제30기 1분기 2018년 1월 1일부터 2018년 3월 31일까지

웅진코웨이주식회사(구. 코웨이주식회사)와 그 종속기업

1. 회사의 개요

지배기업인 웅진코웨이주식회사(구. 코웨이주식회사, 이하 "지배기업")와 연결재무제표 작성 대상 종속기업인 Coway (M) Sdn Bhd. 등 6개 종속기업(이하 "종속기업")의 일반사항은 다음과 같습니다.

1.1 지배기업의 개요

지배기업은 1989년 대한민국에서 설립되어 2001년 대한민국의 한국거래소에 상장하였으며, 정수기 및 가정용기기, 정수 및 폐기물처리설비 등의 제조, 판매를 주된 영업으로 하고 있습니다. 2012년 12월 14일에 상호를 웅진코웨이주식회사에서 코웨이주식회사로 변경하였고, 2019년 3월 21일자로 상호를 코웨이주식회사에서 웅진코웨이주식회사로 변경하였습니다.

지배기업의 본점 소재지는 충청남도 공주시이며, 당분기 보고기간종료일 현재 지배기업의 최대주주는 (주)웅진씽크빅(지분율 : 23.17%)입니다.

1.2 종속기업의 현황

보고기간종료일 현재 연결대상 종속기업의 현황은 다음과 같습니다.

회사명	소유지분율		소재지	결산월	업종
	당분기말	전기말			
Coway China Co., Ltd.	100%	100%	중 국	12월	공기청정기 등 판매
Coway (Thailand) Company Limited.	"	"	태 국	"	정수기 등 판매 및 렌탈
Coway (M) Sdn Bhd.	"	"	말레이시아	"	"
Coway USA Inc.	"	"	미 국	"	"
코웨이엔텍㈜	"	"	한 국	"	수처리기기 등 산업설비 제조
포천맑은물㈜	70%	70%	한 국	"	포천시 장자산단 공업용수공급 건설 및 운용

1.3 종속기업 관련 재무정보 요약

보고기간종료일 현재 연결대상 종속기업의 요약재무정보는 다음과 같습니다.

<당분기>

(단위 : 천원)

회사명	자 산	부 채	자 본	매출액	당분기손익	포괄손익
Coway USA Inc.	60,964,504	66,370,190	(5,405,686)	20,926,118	727,047	628,938
Coway (Thailand) Company Limited.	24,681,847	39,500,230	(14,818,383)	4,880,894	224,546	(355,448)
Coway (M) Sdn Bhd.	474,612,689	294,203,670	180,409,019	112,491,839	13,840,156	19,783,656
Coway China Co., Ltd.	4,465,965	10,423,219	(5,957,254)	944,303	(277,885)	(482,747)
코웨이엔텍(주)	35,942,140	10,905,516	25,036,624	13,132,075	(1,899,364)	(2,345,175)
포천맑은물(주)	12,900,840	14,512,766	(1,611,926)	247,755	(354,239)	(354,239)

<전기말 및 전분기>

(단위 : 천원)

회사명	전기말			전분기		
	자 산	부 채	자 본	매출액	전분기손익	포괄손익
Coway USA Inc.	60,056,582	58,170,897	1,885,685	17,554,488	580,271	581,898
Coway (Thailand) Company Limited.	21,049,828	35,151,015	(14,101,187)	3,095,767	638,582	143,208
Coway (M) Sdn Bhd.	420,259,711	252,593,425	167,666,286	65,741,216	7,176,889	13,180,995
Coway China Co., Ltd.	4,821,122	10,295,629	(5,474,507)	1,276,508	(316,612)	(438,987)
코웨이엔텍(주)	39,063,435	11,681,636	27,381,799	18,343,546	(1,390,729)	(1,327,680)
포천맑은물(주)	12,835,740	14,093,428	(1,257,688)	213,423	(387,737)	(387,737)

2. 재무제표 작성기준 및 회계정책의 변경

2.1 재무제표 작성기준

연결기업의 재무제표는 '주식회사의 외부감사에 관한 법률'에 따라 제정된 한국채택국제회계기준 기업회계기준서 제1034호에 따라 작성되었습니다.

중간재무제표는 연차재무제표에 기재할 것으로 요구되는 모든 정보 및 주석사항을 포함하고 있지 아니하므로, 2018년 12월 31일로 종료되는 회계기간에 대한 연차재무제표의 정보도 함께 참고하여야 합니다.

2.2 제·개정된 기준서의 적용

중간재무제표를 작성하기 위하여 채택한 중요한 회계정책은 다음의 2019년 1월 1일부터 적용되는 기준서 및 해석서를 제외하고는 2018년 12월 31일로 종료되는 회계기간에 대한 연차재무제표 작성시 채택한 회계정책과 동일합니다.

제·개정된 기준서 및 해석서의 내용 및 동 기준서 및 해석서의 적용으로 인한 연결재무제표의 영향은 다음과 같습니다.

(1) 기업회계기준서 제1116호 '리스'

기업회계기준서 제1116호 '리스'는 기준서 제1017호 '리스', 해석서 제2104호 '약정에 리스가 포함되어 있는지의 결정', 해석서 제2015호 '운용리스: 인센티브', 해석서 제2027호 '법적 형식상의 리스를 포함하는 거래의 실질에 대한 평가'를 대체합니다. 이 기준서는 리스의 인식, 측정, 표시, 공시 원칙을 제시하며, 리스이용자가 대부분의 리스에 대하여 자산과 부채를 인식하는 단일모형에 따라 회계처리 하도록 요구합니다.

연결기업은 2019년 1월 1일을 최초적용일로 하여 누적효과 일괄조정법을 사용하여 기업회계기준서 제1116호를 적용하였습니다. 누적효과 일괄조정법에 따르면 최초 적용일에 이 기준서의 최초 적용 누적효과를 소급 적용합니다. 연결기업은 최초 적용일에 기업회계기준서 제1017호 및 해석서 제2104호에 따라 최초 적용일 이전에 이미 리스로 식별된 계약에 대하여만 이 기준서를 적용하는 실무적 간편법을 적용하기로 하였습니다. 또한 연결기업은 리스 개시일에 리스기간이 12개월 이하이고 매수선택권이 존재하지 않는 리스('단기리스')와 리스 계약의 기초자산이 소액인 리스 ('소액자산')에 대하여는 인식 면제를 적용하기로 선택하였습니다.

기업회계기준서 제1116호 최초 적용에 따라 2019년 1월 1일 재무상태표에 미치는 영향은 다음과 같습니다.

(단위 : 천원)

구 분	증 가 (감 소)
자산	
유형자산(사용권자산)	21,734,013
기타단기금융자산	(149,309)
기타장기금융자산	(221,641)
기타유동자산	(10,891,817)

기타비유동자산	(5,821,675)
총자산	4,649,571
부채	
총당부채(유동)	1,316,894
기타유동부채	80,594,813
리스부채(유동)	5,870,207
리스부채(비유동)	14,175,962
이연법인세부채	(22,235,704)
총부채	79,722,172
조정사항이 자본에 미치는 영향:	
이익잉여금	(75,072,601)
총자본	(75,072,601)

1) 리스이용자

① 기업회계기준서 제1116호 최초 채택 효과

연결기업은 건물 및 기계장치, 차량운반구 및 기타 장비에 대한 리스 계약을 체결하고 있습니다.

기준서 제1116호를 채택하기 전에 연결기업은 연결기업이 리스이용자인 각 리스에 대해 리스약정일을 기준으로 금융리스 또는 운용리스로 분류하였습니다. 리스자산의 소유에 따른 위험과 보상의 대부분이 연결기업에 이전된 리스는 금융리스로 분류되었으며 그 외의 리스는 운용리스로 분류되었습니다. 금융리스의 경우 리스약정일에 측정된 최소리스료의 현재가치와 리스자산의 공정가치 중 작은 금액을 리스기간개시일에 금융리스자산과 금융리스부채로 각각 인식하였습니다. 매기 지급되는 최소리스료는 금융원가와 리스부채의 상환액으로 구분하였습니다. 운용리스에서 리스료는 리스기간에 걸쳐 정액기준으로 손익계산서에 비용으로 인식하였습니다. 선급되었거나 미지급된 리스료는 선급금 또는 기타 미지급금으로 각각 인식하였습니다. 연결기업은 기업회계기준서 제1116호를 적용함에 따라 단기리스와 소액자산리스를 제외한 연결기업이 리스이용자인 모든 리스에 대해 단일의 인식 및 측정 방법을 적용합니다. 동 기준서는 연결기업이 적용한 구체적인 경과규정 요구사항 및 실무적 간편법에 대한 지침을 제공합니다.

· 종전에 금융리스로 분류한 리스

종전에 금융리스로 분류하였던 리스에 대해 최초 적용일 현재 사용권자산 및 리스부채의 장부금액은 해당일 직전에 기업회계기준서 제1017호를 적용하여 측정된 리스자산 및 리스부채의 장부금액입니다. 연결기업은 그 리스에 대하여 최초 적용일부터 이 기준서를 적용하여 회계처리합니다.

· 종전에 운용리스로 분류한 리스

연결기업은 종전에 운용리스로 분류하였던 리스에 대해 단기리스와 소액자산리스를 제외하고 사용권자산과 리스부채를 인식하였습니다. 대부분의 리스에 대한 사용권자산은 최초 적용일 현재 리스이용자의 증분차입이자율로 할인한 것을 제외하고는 리스개시일부터 이 기준서를 적용해 온 것처럼 측정된 장부금액으로 인식되었습니다. 일부 리스의 경우 사용권 자산

은 리스부채와 동일한 금액으로 인식하고 최초 적용일 직전에 재무상태표에 인식된 리스와 관련하여 선급하거나 발생한 리스료 금액을 조정하였습니다. 리스부채는 최초 적용일 현재 증분차입이자율로 할인한 나머지 리스료의 현재가치로 측정되었습니다.

연결기업이 적용한 실무적 간편법은 다음과 같습니다.

- 특성이 상당히 비슷한 리스 포트폴리오에 단일 할인율을 적용
- 최초적용일부터 12개월 이내에 리스기간에 종료되는 리스에 대해 단기리스 인식면제를 적용
- 최초적용일의 사용권자산 측정에서 리스개설직접원가를 제외
- 연장 또는 종료 선택권을 포함하는 리스계약의 리스기간을 산정하는 경우 사후판단을 사용

2018년 12월 31일 현재 :

- 사용권자산 21,734백만원이 추가로 인식되었으며 유형자산에 포함되어 있습니다. - 리스부채는 20,046백만원이 인식되어 재무제표에 별도로 표시되었으며, 기타금융 자산 371백만원이 감소하고 충당부채 1,317백만원이 증가하였습니다.

2019년 1월 1일의 리스부채와 2018년 12월 31일 현재 운용리스약정의 조정내역은 다음과 같습니다.

(단위 : 천원)

구 분	금 액
2018년 12월 31일의 운용리스 약정	43,731,411
2019년 1월 1일의 가중평균 증분차입이자율	2.58%
2019년 1월 1일의 운용리스 약정 할인금액	42,601,452
감 소:	
단기리스와 관련된 약정	19,309,575
소액자산리스와 관련된 약정	3,245,708
증 가:	
종전에 금융리스로 분류되었던 약정	-
2018년 12월 31일에 인식되지 않았던 연장선택권 지급액	-
2019년 1월 1일의 리스부채	20,046,169

② 새로운 회계정책의 요약

연결기업이 최초 적용일부터 기업회계기준서 제1116호를 채택하면서 적용하는 새로운 회계정책은 다음과 같습니다.

· 사용권자산

연결기업은 리스개시일(즉, 기초자산을 사용할 수 있는 날)에 사용권자산을 인식합니다. 사용권자산은 원가로 측정하고 감가상각누계액과 손상차손누계액을 차감한 금액으로 측정하며, 리스부채의 재측정이 발생하는 경우 조정합니다. 사용권자산의 원가에는 리스부채 인식

금액, 리스개설직접원가 발생액이 포함되며, 리스개시일이나 그 전에 지급한 리스선급금이나 인센티브는 가감합니다. 연결기업이 리스기간 종료시점에 리스자산에 대한 소유권을 얻을 것이라고 합리적으로 예측되지 않는다면, 사용권자산은 추정내용연수와 리스기간 중 더 짧은 기간에 걸쳐 정액 기준으로 감가상각합니다. 연결기업은 사용권자산에 대한 손상 검토를 수행합니다.

- 리스부채

연결기업은 리스개시일에 그날 현재 지급하지 않은 리스료의 현재가치로 리스부채를 측정합니다. 리스료에는 받을 리스 인센티브를 제외한 고정리스료(실질적인 고정리스료를 포함), 지수나 요율에 따라 달라지는 변동리스료와 잔존가치 보증에 따라 연결기업이 지급할 것으로 예상되는 금액이 포함됩니다. 또한 연결기업은 매수선택권을 행사할 것이 상당히 확실한 경우에 그 매수선택권의 행사가격과 리스기간이 연결기업의 종료선택권 행사를 반영하는 경우에 그 리스를 종료하기 위하여 부담하는 금액을 리스료에 포함합니다. 지수나 요율에 따라 달라지지 않는 변동리스료는 리스료를 지급하는 사건이 발생한 기간의 비용으로 인식합니다.

연결기업은 리스료의 현재가치를 계산할 때, 리스의 내재이자율을 쉽게 산정할 수 없는 경우에는 리스개시일의 증분차입이자율을 사용합니다. 연결기업은 리스개시일후에 리스부채에 대한 이자를 반영하여 리스부채의 장부금액을 증액하고, 지급한 리스료를 반영하여 리스부채의 장부금액을 감액합니다. 또한 연결기업은 리스의 변경을 반영하거나 실질적인 고정리스료의 변경을 반영하거나 리스 기간의 변경 또는 기초자산 매수선택권 평가의 변경이 있는 경우 이 변경을 반영하여 리스부채를 재측정 합니다.

- 단기리스 및 소액자산리스

연결기업은 기계장치 및 장비의 단기리스(예, 리스 기간이 리스개시일로부터 12개월 이하이고 매수선택권이 없는 리스)에 대해 인식면제를 적용합니다. 또한, 가치가 낮은 사무용 장비(예, US\$ 5,000이하인 리스)에 대해 소액자산리스로 인식면제를 적용합니다. 단기리스와 소액자산리스에 대한 리스료는 리스기간에 걸쳐 정액기준으로 비용을 인식합니다.

- 연장선택권이 있는 계약에서 계약기간을 결정할 때 중요한 판단

연결기업은 리스의 해지불능기간에 리스 연장선택권을 행사할 것이 상당히 확실한 경우에 그 선택권의 대상 기간과 리스 종료선택권을 행사하지 않을 것이 상당히 확실한 경우에 그 선택권의 대상 기간을 포함하여 리스기간을 산정합니다. 연결기업은 일부 리스에 대해 3년 또는 5년의 기간을 연장할 수 있는 연장선택권을 보유하고 있습니다. 연결기업은 이 선택권의 행사가능성이 상당히 확실한지를 평가할 때 판단을 적용합니다. 즉, 연장선택권을 행사할 경제적 유인이 생기게 하는 모든 관련 요소를 고려합니다. 리스개시일 이후에 중요한 영향을 미치는 사건이나 상황이 변하거나 통제할 수 있는 상황에 변화가 발생하여 선택권의 행사가능성(또는 행사하지 않을 가능성)에 영향을 미친다면(예를 들어, 사업 전략의 변경), 연결기업은 리스 기간을 재평가 합니다. 연결기업은 플랜트와 기계장치의 리스가 영업에서 차지하는 중요성을 고려하여 연장선택권의 대상기간을 리스기간에 포함하였습니다. 이러한 리스는 해지불능기간이 3년 또는 5년으로 짧고 기초자산의 교체가 쉽게 이루어지지 않는 경우 생산에 심각한 부정적인 영향을 미칩니다. 연결기업은 차량운반구에 대해서는 5년 이하의 기간동안 임차하는 정책을 가지고 있기 때문에 연장선택권을 행사하지 않을 것으로 보아, 차량운반구 리스에 대해서는 연장선택권 대상기간을 리스기간에 포함하지 않습니다.

③ 재무상태표와 손익계산서에 인식한 금액

연결기업의 사용권자산 및 리스부채의 장부 금액과, 보고기간 중 변동 금액은 다음과 같습니다.

(단위 : 천원)

구 분	사용권자산				리스부채
	건물 및 기계장치	차량운반구	기타장비	합계	
당기초	21,171,944	500,972	61,097	21,734,013	20,046,169
증가	6,415,755	268,265	-	6,684,020	6,181,983
감가상각	(3,091,310)	(76,314)	(6,405)	(3,174,029)	-
이자비용	-	-	-	-	139,442
지급	-	-	-	-	(2,807,421)
외환차이	234,095	-	-	234,095	231,409
당분기말	24,730,484	692,923	54,692	25,478,099	23,791,582

연결기업은 당분기 중 단기리스에 따른 리스료 13,677,235천원, 소액자산리스에 따른 리스료 635,421천원을 인식하였습니다.

2) 리스제공자

연결기업은 정수기, 비데 등을 고객에게 렌탈하고 있습니다. 연결기업은 기업회계기준서 제 1017호에서와 유사한 원칙을 사용하여 리스를 운용리스 또는 금융리스로 분류 할 것 입니다.

다만 하나의 리스요소 또는 리스요소와 비리스요소를 포함하는 렌탈계약의 경우 기존의 기업회계기준서 제1017호를 적용할 때 이를 하나의 리스요소로 회계처리하였으나 기업회계기준서 제1116호를 적용함에 따라 연결기업이 리스제공자인 경우에는 리스요소와 비리스요소를 분리하여 기업회계기준서 제1115호에 따라 계약대가를 배분합니다. 이러한 회계정책의 변경으로 연결기업은 최초적용일인 2019년 1월 1일 현재 80,595백만원을 선수금으로 인식하였습니다.

한편, 기존의 기업회계기준서 제1017호 적용 시 자산으로 인식하였던 렌탈계약 체결을 위하여 지급하는 수수료 중 리스를 체결하지 않았더라면 부담하지 않았을 리스체결의 증분원가 성격이 아닌 항목들에 대하여 기업회계기준서 제1116호를 적용함에 따라 계약 체결 시 당기 비용으로 인식합니다. 이러한 회계정책의 변경으로 연결기업은 최초적용일인 2019년 1월 1일 현재 16,713백만원의 선급비용을 제거하였습니다.

자산과 부채의 변동에 따른 법인세 효과로 이연법인세부채는 22,236백만원이 감소 하였고, 이러한 조정의 순효과로 인해 이익잉여금 75,073백만원이 감소되었습니다.

2019년 3월 31일의 재무상태표는 종전의 회계처리기준과 비교해서 16,759백만원의 선급비용의 감소, 82,724백만원의 선수금의 증가 및 22,770백만원의 이연법인세부채의 감소이며, 그 결과 76,295백만원의 이익잉여금 및 418백만원의 기타자본항목 감소 효과가 반영되었습니다. 2019년 3월 31일의 3개월의 손익계산서 또한 고객과의 계약에서 생기는 수익

1,223백만원이 종전의 회계처리기준과 비교해서 감소하였습니다.

(2) 기업회계기준해석서 제2123호 '법인세 처리의 불확실성' (제정)

이 해석서는 법인세 처리에 불확실성이 있을 때 기준서 제1012호의 인식 및 측정 요구사항을 어떻게 적용할지를 다룹니다. 그러나 이 해석서는 기준서 제1012호의 적용범위가 아닌 세금 또는 부담금에 적용되지 않으며 불확실한 법인세 처리와 관련되는 이자와 벌과금에 관련된 요구사항을 다루지 않습니다.

이 해석서는 다음을 구체적으로 다루고 있습니다.

- 기업이 불확실한 법인세 처리를 개별적으로 고려할지
- 기업이 과세소득(세무상결손금), 세무기준액, 미사용 세무상결손금, 미사용 세액공제, 세율을 어떻게 산정할지
- 기업이 사실 및 상황의 변화를 어떻게 고려할지

연결기업은 불확실한 법인세 처리 각각을 개별적으로 고려할지 아니면 하나 이상의 다른 불확실한 법인세 처리와 함께 고려할지를 판단합니다. 접근법 중 불확실성의 해소를 더 잘 예측하는 접근법을 사용합니다. 동 해석서는 연결기업의 연결재무제표에 영향을 미치지 않습니다.

(3) 기업회계기준서 제1109호 '금융상품' (개정) - 부의 보상을 수반하는 중도상환특성

기업회계기준서 제1109호에서, 계약상 현금흐름이 원리금 지급만으로 구성되어 있고(SPPI 요건)분류에 적절한 사업모형에서 보유되는 채무상품은 상각후원가 또는 기타포괄손익-공정가치로 측정될 수 있습니다. 기업회계기준서 제1109호의 개정은 계약의 조기 청산을 발생시키는 사건이나 상황과 무관하고, 당사자가 계약의 조기 청산에 대한 합리적인 보상을 하거나 받는지와 관계없이 SPPI 조건을 충족하는 금융자산을 명확히 하고 있습니다. 이 개정사항이 연결기업의 연결재무상태표에 미치는 영향은 없습니다.

(4) 기업회계기준서 제1019호 '종업원급여' (개정) - 확정급여제도의 개정, 축소, 정산

개정사항은 보고기간 중 제도의 개정, 축소, 청산이 일어났을 때의 회계처리를 다루고 있습니다. 동 개정사항은 연결기업이 보고기간 중 확정급여 제도의 개정, 정산, 축소, 정산이 발생한 경우 제도의 변경 이후 잔여기간에 대한 당기근무원가는 순확정급여부채(자산)를 재측정하기 위해 사용된 보험수리적 가정을 사용하여 결정하여야 함을 명확히 하고 있습니다. 또한, 순확정급여부채(자산)을 재측정하는 경우 제도의 개정, 축소, 정산 후 잔여 연차보고기간에 대한 순이자 재측정한 순확정급여부채(자산) 금액과 이를 재측정하기 위해 사용된 할인율을 사용하여야 합니다.

연결기업은 보고기간 중 확정급여제도에 대한 개정, 축소 또는 정산이 없으므로 동 개정사항이 연결재무제표에 미치는 영향은 없습니다.

(5) 기업회계기준서 제1028호 '관계기업과 공동기업에 대한 투자' (개정) - 관계기업과 공동기업에 대한 장기투자지분

개정사항은 기업이 관계기업이나 공동기업에 대해 지분법을 적용하지 않는 금융상품에 기업회계기준서 제1109호를 적용하여야 하며 이러한 금융상품에는 실질적으로 기업의 관계기업이나 공동기업에 대한 순투자의 일부를 구성하는 장기투자지분이 포함된다는 점을 명확히 하고 있습니다. 이는 기업회계기준서 제1109호에서의 기대신용손실모델이 그러한 장기투자지분에 적용되는 것을 의미합니다. 동 개정사항은 또한 기업회계기준서 제1109호를 적용하면서 기업은 기업회계기준서 제1028호 관계기업과 공동기업에 대한 투자의 적용으로 인해

발생하는 장기투자지분의 장부금액 조정사항인 관계기업 또는 공동기업의 손실이나 순투자에 대한 손상차손을 고려하지 않는다는 점을 명확히 하였습니다. 연결기업은 관계기업과 공동기업에 대한 장기투자지분이 없으므로 동 개정사항이 연결재무제표에 미치는 영향은 없습니다.

(6) 2015 - 2017 연차개선

기업회계기준서 제1103호 '사업결합' (개정)

이 개정은 공동약정의 한 당사자가 공동영업과 관련된 자산에 대한 권리와 부채에 대한 의무를 보유하다가 해당 공동영업(사업의 정의 충족)에 대한 지배력을 획득할 경우 해당 거래는 단계적으로 이루어지는 사업결합에 대한 요구사항을 적용하여야 하며, 이 때 취득자는 공동영업에 대하여 이전에 보유하고 있던 지분 전부를 재측정하여야 한다는 것을 명확히 하고 있습니다. 동 개정사항은 2019년 1월 1일 이후 최초로 시작되는 회계연도 이후에 취득일이 속하는 사업결합부터 적용하되 조기 적용할 수도 있으며, 조기적용 하는 경우에는 그 사실을 공시하여야 합니다. 연결기업은 공동영업에 대한 지배력을 획득한 거래가 없으므로 동 개정사항이 연결기업의 연결재무제표에 미치는 영향이 없습니다.

기업회계기준서 제1111호 '공동약정' (개정)

공동영업에 참여는 하지만 공동지배력을 보유하지 않은 공동영업 당사자가 그 공동영업(활동이 기업회계기준서 제1103호에서 정의하는 사업에 해당)에 대한 공동지배력을 획득할 수 있습니다. 이 개정은 이러한 경우 그 공동영업에 대해 이전에 보유하고 있던 지분은 재측정하지 않는다는 점을 명확히 하고 있습니다. 동 개정사항은 2019년 1월 1일 이후 최초로 시작되는 회계연도 이후에 공동지배력을 획득하는 거래부터 적용하되 조기 적용할 수도 있으며, 조기적용 하는 경우에는 그 사실을 공시하여야 합니다. 연결기업은 공동지배력을 획득한 거래가 없으므로 동 개정사항이 연결재무제표에 미치는 영향이 없습니다.

기업회계기준서 제1012호 '법인세' (개정)

이 개정은 배당의 법인세효과는 소유주에 대한 분배보다는 분배가능한 이익을 창출하는 과거의 거래나 사건에 보다 직접적으로 연관된다는 것을 명확히 합니다. 따라서기업은 과거의 거래나 사건과 관련하여 원래 인식하였던 항목에 따라 배당의 법인세효과를 당기손익, 기타 포괄손익 또는 자본으로 인식합니다. 동 개정사항은 2019년 1월 1일 이후 최초로 시작되는 회계연도부터 적용하되 조기 적용할 수 있습니다. 이 개정 내용을 최초로 적용하는 경우, 가장 이른 비교기간 이후에 인식된 배당의 법인세효과에 이 개정 내용을 적용합니다. 연결기업의 현행 회계처리는 개정 내용과 차이가 없으므로, 연결재무제표에 미치는 영향은 없습니다.

기업회계기준서 제1023호 '차입원가' (개정)

이 개정은 기업이 적격자산을 후속적으로 의도된 용도로 사용하거나 판매할 준비가 되었을 때, 그 적격자산을 취득하기 위한 모든 차입금이 일반적인 목적으로 차입한 자금을 포함되는 것을 명확히 합니다. 기업은 처음 이 개정 내용을 적용하는 회계연도 이후에 생기는 차입원가에 적용합니다. 이 개정 내용은 2019년 1월 1일 이후 처음시작되는 회계연도부터 적용하되 조기 적용할 수 있습니다. 연결기업의 현행 회계처리는 개정 내용과 차이가 없으므로, 연결재무제표에 미치는 영향은 없습니다.

3. 영업부문 정보

(1) 연결기업의 보고부문은 다음과 같이 구분되며, 주요 내용은 다음과 같습니다.

전략적 의사결정을 수립하는 경영진이 연결기업의 영업부문을 결정하고 있습니다. 경영진은 부문에 배부될 자원에 대한 의사결정과 부문의 성과를 평가하기 위하여 부문의 영업이익을 검토하고 있습니다. 연결기업의 경영진은 영업부문별 자원배분과 영업부문의 성과를 평가하는데 책임이 있습니다.

제품 측면에서의 구분은 수익창출 단위로 하고 있으며, 해당 구분은 렌탈사업부문과 일시불 판매부문, 그리고 기타부문으로 구분하였습니다.

영업부문	재화 및 용역의 내용
렌탈사업부문	정수기, 비데 등을 고객에게 렌탈하거나 멤버십 회원에게 용역 제공
일시불판매부문	정수기, 비데, 화장품 등 제품·상품을 고객에게 판매
기타부문	수처리 설비 건설계약 등

지역적으로 연결기업은 대부분의 영업을 국내에서 수행하고 있으며, 렌탈사업부문과 관련하여 미국, 중국, 말레이시아 등에서 렌탈 관련 자산과 일부 제품과 상품을 판매하고 있습니다. 또한 중국 현지 등에 일부 유형자산을 보유하고 있습니다.

(2) 당분기와 전분기 중 영업부문의 재무현황은 다음과 같습니다.

<당분기>

(단위 : 천원)

구 분	렌탈사업	일시불판매	기 타	합 계
총부문수익	586,478,525	152,422,490	20,316,533	759,217,548
부문간수익	(142)	(49,521,814)	(437,536)	(49,959,492)
외부고객으로부터의 수익	586,478,383	102,900,676	19,878,997	709,258,056
매출총이익	435,886,175	23,091,272	17,411,117	476,388,564

<전분기>

(단위 : 천원)

구 분	렌탈사업	일시불판매	기 타	합 계
총부문수익	519,346,912	133,447,474	24,978,791	677,773,177
부문간수익	-	(29,774,429)	(214,000)	(29,988,429)
외부고객으로부터의 수익	519,346,912	103,673,045	24,764,791	647,784,748
매출총이익	390,817,871	32,821,279	22,339,006	445,978,156

(3) 당분기와 전분기 중 지역별 영업현황(소재지 기준)은 다음과 같습니다.

<당분기>

(단위 : 천원)

구 분	국 내	미 국	아시아	합 계
총매출	619,974,394	20,926,118	118,317,036	759,217,548
내부매출	(49,959,492)	-	-	(49,959,492)
순매출	570,014,902	20,926,118	118,317,036	709,258,056
유·무형자산과 투자부동산	847,842,445	13,709,725	147,444,232	1,008,996,402

<전분기>

(단위 : 천원)

구 분	국 내	미 국	아시아	합 계
총매출	590,105,198	17,554,488	70,113,491	677,773,177
내부매출	(29,988,429)	-	-	(29,988,429)
순매출	560,116,769	17,554,488	70,113,491	647,784,748
유·무형자산과 투자부동산	833,518,902	8,616,219	109,949,050	952,084,171

(4) 당분기와 전분기 중 연결기업 매출액의 10%이상을 차지하는 외부고객은 없습니다.

4. 금융상품

(1) 금융상품 범주별 분류

보고기간종료일 현재 연결기업의 금융상품 범주별 분류내역은 다음과 같습니다.

<당분기말>

(단위 : 천원)

구 분	상각후원가로 측정하는 금융자산	당기손익-공정가치 측정 금융자산	기타포괄손익-공정 가치 측정금융자산	상각후원가로 측정하는 금융부채	합 계
자산					
<유동>					
현금및현금성자산	108,390,426	-	-	-	108,390,426
매출채권	296,602,932	-	-	-	296,602,932
금융리스채권	124,791,927	-	-	-	124,791,927
기타단기금융자산	49,791,564	-	-	-	49,791,564
<비유동>					
장기매출채권	26,726,114	-	-	-	26,726,114
장기금융리스채권	334,186,098	-	-	-	334,186,098
기타장기금융자산	19,663,272	-	-	-	19,663,272
당기손익-공정가치 측정 금융자산	-	1,226,113	-	-	1,226,113
기타포괄손익-공정가치 측정금융자산	-	-	365,431	-	365,431
합 계	960,152,333	1,226,113	365,431	-	961,743,877
부채					
<유동>					
매입채무	-	-	-	64,206,648	64,206,648
리스부채	-	-	-	10,043,992	10,043,992
기타단기금융부채	-	-	-	272,852,780	272,852,780
단기차입금	-	-	-	731,112,000	731,112,000
유동성장기차입금	-	-	-	536,000	536,000
<비유동>					
리스부채	-	-	-	13,747,591	13,747,591
기타장기금융부채	-	-	-	1,609,670	1,609,670
장기차입금	-	-	-	9,985,000	9,985,000
합 계	-	-	-	1,104,093,681	1,104,093,681

<전기말>

(단위 : 천원)

구 분	상각후원가로 측정하는 금융자산	당기손익-공정가치 측정 금융자산	기타포괄손익-공정 가치 측정금융자산	상각후원가로 측정하는 금융부채	합 계
자산					
<유동>					
현금및현금성자산	69,353,967	-	-	-	69,353,967
매출채권	301,799,501	-	-	-	301,799,501
금융리스채권	106,740,632	-	-	-	106,740,632
기타단기금융자산	14,305,187	-	-	-	14,305,187
<비유동>					
장기매출채권	28,401,949	-	-	-	28,401,949
장기금융리스채권	293,507,931	-	-	-	293,507,931
기타장기금융자산	56,214,222	-	-	-	56,214,222
당기손익-공정가치 측정 금융자산	-	1,218,198	-	-	1,218,198
기타포괄손익-공정가치 측정금융자산	-	-	365,431	-	365,431
합 계	870,323,389	1,218,198	365,431	-	871,907,018
부채					
<유동>					
매입채무	-	-	-	62,483,455	62,483,455
기타단기금융부채	-	-	-	189,043,248	189,043,248
단기차입금	-	-	-	731,112,000	731,112,000
유동성장기차입금	-	-	-	536,000	536,000
<비유동>					
기타장기금융부채	-	-	-	1,609,548	1,609,548
장기차입금	-	-	-	9,985,000	9,985,000
합 계	-	-	-	994,769,251	994,769,251

(2) 금융상품 범주별 손익

당분기 및 전분기 중 연결기업의 금융상품 범주별 손익내역은 다음과 같습니다.

(단위 : 천원)

구 분	당분기	전분기
상각후원가로 측정하는 금융자산		
이자수익	248,284	306,870
외화환산이익	5,086,285	15,360
외화환산손실	(5,327)	(1,049,852)
매출채권손상차손	(6,918,829)	(5,554,217)
기타채권손상차손	(549,631)	(814,339)
기타포괄손익 - 공정가치 측정 금융자산		
배당금수익	-	1,990
당기손익 - 공정가치 측정 금융자산		
당기손익 - 공정가치 측정 금융자산 평가손익	7,915	-
상각후원가로 측정하는 금융부채		
이자비용	(4,995,394)	(3,545,251)
외화환산이익	3,156,473	3,698,339
외화환산손실	(14,798)	(9,276)

상기 이외에 외화로 표시된 매출채권, 기타단기금융자산, 기타장기금융자산 및 매입채무 등 결제시 외환차익 844,200천원(전분기: 3,903,941천원)과 외환차손 842,461천원(전분기: 2,253,657천원)이 발생하였습니다.

5. 현금및현금성자산

보고기간종료일 현재 연결기업의 현금및현금성자산 내역은 다음과 같습니다.
(단위 : 천원)

구 분	당분기말	전기말
현금	281,710	223,869
당좌예금	30,631,419	38,591,736
보통예금	77,427,402	30,480,468
기타현금성자산	49,895	57,895
합 계	108,390,426	69,353,968

6. 매출채권 및 금융리스채권

보고기간종료일 현재 연결기업의 매출채권 및 금융리스채권 내역은 다음과 같습니다.
(단위 : 천원)

구 분	당분기말	전기말
유동 :		
매출채권	365,730,022	364,114,805
현재가치할인차금	(829,353)	(883,601)
대손충당금	(68,297,737)	(61,431,703)
금융리스채권	136,075,897	115,640,491
현재가치할인차금	(7,769,531)	(5,998,666)
대손충당금	(3,514,439)	(2,901,193)
합 계	421,394,859	408,540,133
비유동 :		
매출채권	36,859,531	38,761,535
현재가치할인차금	(1,985,678)	(2,290,534)
대손충당금	(8,147,739)	(8,069,052)
금융리스채권	384,585,413	338,347,403
현재가치할인차금	(47,937,748)	(42,789,742)
대손충당금	(2,461,567)	(2,049,730)
합 계	360,912,212	321,909,880

(2) 당분기와 전분기 중 매출채권 및 금융리스채권에 대한 대손충당금 변동내역은 다음과 같습니다.

(단위 : 천원)

구 분	당분기	전분기
기초금액(기준서 제1039호)	-	61,963,341
기초이익잉여금의 조정	-	2,085,084
최초적용일 대손충당금(기준서 제1109호)	74,451,678	64,048,425
손상된 채권에 대한 손상차손	6,918,829	5,554,217
부실채권 제각 및 매각	-	(324,824)
상각채권 회수	9,728	7,590
외화환산 등	1,041,247	399,547
보고기간 말 금액	82,421,482	69,684,955

7. 기타금융자산

(1) 보고기간종료일 현재 연결기업의 기타금융자산 내역은 다음과 같습니다.

(단위 : 천원)

구 분	당분기말	전기말
기타단기금융자산 :		
단기대여금	62,856	56,371
미수금	44,365,343	44,765,199
단기보증금	36,625,408	-
차감: 현재가치할인차금	(196,029)	-
차감: 대손충당금(단기성 항목)	(31,066,014)	(30,516,383)
합 계	49,791,564	14,305,187
기타장기금융자산 :		
장기금융기관예치금	8,325,441	8,324,536
장기보증금	10,550,898	46,678,085
차감: 현재가치할인차금	(299,567)	-
기타장기매출채권및기타채권	3,179,073	3,179,073
기타	1,091,500	1,216,600
차감: 대손충당금(장기성 항목)	(3,184,073)	(3,184,073)
합 계	19,663,272	56,214,221

보고기간종료일 현재 기타금융자산 중 영업수당 미환수채권, 임차보증금 등은 손상이 발생하였으며, 이러한 손상채권에 대해서는 개별적인 분석에 의하여 손상차손을 인식하고 있습니다.

(2) 보고기간종료일 현재 기타단기금융자산의 연령은 대부분 1년 이내이며, 기타장기금융자

산의 연령은 대부분 1~2년 이내입니다. 기타금융자산은 다수의 거래처에 분산되어 있어, 중요한 신용위험의 집중은 없습니다.

(3) 당분기와 전분기 중 기타금융자산에 대한 대손충당금의 변동내역은 다음과 같습니다.
(단위 : 천원)

구 분	당분기	전분기
기타단기금융자산 :		
기초금액(기준서 제1039호)	-	26,616,110
기초이익잉여금의 조정	-	132,705
최초적용일 대손충당금(기준서 제1109호)	30,516,383	26,748,815
손상된 채권에 대한 손상차손	549,631	814,339
외화환산 등	-	4,367
보고기간 말 금액	31,066,014	27,567,521
기타장기금융자산 :		
기초금액	3,184,073	3,184,073
손상된 채권에 대한 손상차손	-	-
보고기간 말 금액	3,184,073	3,184,073

8. 기타자산

보고기간종료일 현재 연결기업의 기타자산 내역은 다음과 같습니다.

(단위 : 천원)

구 분	당분기말	전기말
기타유동자산 :		
선급금	8,346,583	8,869,714
선급비용	217,636,288	221,792,358
미청구공사	9,511,649	9,517,594
기타	256,500	162,305
합 계	235,751,020	240,341,971
기타비유동자산 :		
장기선급비용	184,740,783	184,345,693
기타	124,329	124,330
합 계	184,865,112	184,470,023

9. 재고자산

보고기간종료일 현재 연결기업의 재고자산 내역은 다음과 같습니다.

(단위 : 천원)

구 분	당분기말			전기말		
	평가전금액	평가총당금	재무상태표가액	평가전금액	평가총당금	재무상태표가액
상 품	83,487,249	(12,828,587)	70,658,662	73,704,574	(10,007,400)	63,697,174
제 품	29,566,863	(5,321,276)	24,245,587	28,614,135	(5,147,050)	23,467,085
반제품	583,989	(1,144)	582,845	470,753	(2,177)	468,576
원재료	8,120,982	(289,746)	7,831,236	6,638,710	(303,102)	6,335,608
미착품	8,893,367	-	8,893,367	8,950,609	-	8,950,609
합 계	130,652,450	(18,440,753)	112,211,697	118,378,781	(15,459,729)	102,919,052

10. 공정가치 측정 금융자산

(1) 보고기간 종료일 현재 기타포괄손익-공정가치 측정 금융자산은 다음과 같습니다.

(단위 : 천원)

구 분	당분기말	전기말
비유동항목		
비상장주식		
맥사이언스	327,406	327,406
NEX텔레콤	9,504	9,504
(주)나비스토리	27,889	27,889
기타	632	632
합 계	365,431	365,431

(2) 보고기간 종료일 현재 당기손익-공정가치 측정 금융자산은 다음과 같습니다.

(단위 : 천원)

구 분	당분기말	전기말
비유동항목		
조합출자금		
한국정수기협동조합	5,300	5,300
공제조합 등	1,220,813	1,212,898
합 계	1,226,113	1,218,198

11. 유형자산, 무형자산 및 투자부동산

당분기와 전분기 중 유형자산, 무형자산 및 투자부동산의 주요 변동내역은 다음과 같습니다.

<당분기>

(단위 : 천원)

구 분	기 초	회계정책변경 (주석2)	취득/ 자본적지출	처분/폐기/ 손상	감가상각/ 상각	대 체	외환차이	당분기말
유형자산	781,012,733	21,734,013	102,197,971	(17,908,968)	(68,672,934)	(125,336)	7,464,030	825,701,509
무형자산	160,292,435	-	965,527	-	(2,310,869)	-	3,187	158,950,280
투자부동산	24,456,283	-	-	-	(111,671)	-	-	24,344,612

<전분기>

(단위 : 천원)

구 분	기 초	취득/ 자본적지출	처분/폐기/ 손상	감가상각/ 상각	대 체	외환차이	전분기말
유형자산	712,397,814	94,417,492	(17,114,576)	(59,289,070)	(1,438,965)	6,521,262	735,493,957
무형자산	183,920,094	1,436,928	-	(2,107,167)	251,510	67,149	183,568,514
투자부동산	33,136,140	-	-	(114,440)	-	-	33,021,700

12. 리스부채

(1) 보고기간종료일 현재 연결기업의 리스부채에 대한 내역은 다음과 같습니다.
(단위 : 천원)

구 분	당분기말	
	유동	비유동
리스부채	10,043,992	13,747,591

(2) 보고기간종료일 현재 미래 지급할 기간별 최소리스료의 총합계는 다음과 같습니다.
(단위 : 천원)

구 분	금 액
1년 이내	26,645,172
1년 초과 5년 이내	13,931,890
합 계	40,577,062

13. 기타금융부채 및 기타부채

보고기간종료일 현재 연결기업의 기타금융부채 및 기타부채내역은 다음과 같습니다.
(단위 : 천원)

구 분	당분기말	전기말
기타단기금융부채 :		
미지급금	168,583,411	160,606,987
미지급비용	17,636,411	28,415,970
미지급배당금	86,616,834	-
기타	16,124	20,291
합 계	272,852,780	189,043,248
기타장기금융부채 :		
장기미지급금	379,447	379,447
예수보증금	16,385	15,778
렌탈보증금	1,213,838	1,212,241
금융리스부채	-	2,081
합 계	1,609,670	1,609,547
기타유동부채 :		
선수금	183,979,054	93,584,232
예수금	15,629,933	17,425,131
선수수익	897,988	941,234
정부보조금관련부채	419,296	387,097
초과청구공사	2,956,415	4,315,829

기타	3,772,614	2,223,565
합 계	207,655,300	118,877,088
기타비유동부채 :		
장기선수금	19,668,540	19,642,390
책임이행적립금	10,143,308	10,113,330
기타장기종업원급여부채	4,787,011	4,718,039
기타	94,072	93,241
합 계	34,692,931	34,567,000

14. 단기차입금

보고기간종료일 현재 연결기업의 단기차입금 내역은 다음과 같습니다.

(단위 : 천원)

구 분	차입처	당분기이자율(%)	당분기말	전기말
운영자금대출	한국산업은행	2.76	70,000,000	70,000,000
기업어음증권	신한은행	2.45 ~ 2.46	100,000,000	100,000,000
"	삼성증권	2.45	30,000,000	30,000,000
"	한국투자증권	2.32 ~ 2.59	350,000,000	350,000,000
"	우리종합금융	2.46	10,000,000	10,000,000
"	KB증권	2.32 ~ 2.53	170,000,000	170,000,000
신용공여차입금	한국산업은행	기준금리(*1)+ 2.0%	1,112,000	1,112,000
합 계			731,112,000	731,112,000

(*1) 신용공여대출금의 인출일 당시 프로젝트파이낸싱(변동)에 적용되는 이자율

15. 장기차입금

보고기간종료일 현재 연결기업의 장기차입금 내역은 다음과 같습니다.

(단위 : 천원)

구 분	차입처	당분기이자율(%)	당분기말	전기말
프로젝트파이낸싱(고정)	NH농협은행	6.00	3,372,500	3,372,500
프로젝트파이낸싱(변동)	"	기준금리(*1)+ 2.50	3,372,500	3,372,500
프로젝트파이낸싱(고정)	"	9.00	3,776,000	3,776,000
소 계			10,521,000	10,521,000
1년 이내 만기도래분			(536,000)	(536,000)
잔 액			9,985,000	9,985,000

(*1) 해당 이자율 결정일로부터 4영업일전까지의 기간동안 한국금융투자협회가 고시하는 신용등급 AA- 인 회사가 발행한 잔존만기 3년인 원화표시 무보증공모회사채의최종호가수익률 중 잔존만기별 수익률을 단순산술평균한 이자율

16. 순확정급여부채

(1) 연결기업이 계상한 순확정급여부채의 구성내역은 다음과 같습니다.

(단위 : 천원)

구 분	당분기말	전기말
확정급여채무	196,694,923	187,219,438
사외적립자산	(178,276,935)	(178,814,590)
합 계	18,417,988	8,404,848

(2) 당분기 및 전분기 중 퇴직급여제도와 관련하여 연결기업이 인식한 비용의 내역은 다음과 같습니다.

(단위 : 천원)

구 분	당분기	전분기
당기근무원가	6,345,129	5,854,877
순이자원가	88,764	(25,961)
퇴직위로금 등	273,231	574,406
합 계	6,707,124	6,403,322
매출원가	931,863	661,758
판매비와관리비	5,775,261	5,741,564
합 계	6,707,124	6,403,322

17. 총당부채 및 환불부채

당분기 및 전분기 중 주요 총당부채 및 환불부채 변동내역은 다음과 같습니다.

<당분기>

(단위 : 천원)

구 분	당기초	회계정책의 변경 (주석2)	증감액	당분기말
환불부채	59,011,097	-	12,029,368	71,040,465
복구총당부채	-	1,325,467	339,319	1,664,786
소계	59,011,097	1,325,467	12,368,687	72,705,251
하자보수총당부채	220,281	-	8,736	229,017
기타손실총당부채(주석18)	2,108,019	-	-	2,108,019
합 계	61,339,397	1,325,467	12,377,423	75,042,287

<전분기>

(단위 : 천원)

구 분	전기초	회계정책의 변경	증감액	전분기말
판매보증총당부채	2,088,706	(2,088,706)	-	-
반품총당부채	37,665,086	(37,665,086)	-	-
하자보수총당부채	289,849	-	3,058	292,907
기타손실총당부채(주석18)	1,442,019	-	-	1,442,019
소계	41,485,660	(39,753,792)	3,058	1,734,926
환불부채	-	36,422,770	(765,916)	35,656,854
합 계	41,485,660	(3,331,022)	(762,858)	37,391,780

18. 우발채무와 약정사항

(1) 당분기 보고기간종료일 현재 연결기업이 국내외에서 계류 중인 소송사건 중 피고로 계류 중인 소송사건은 34건(소송가액: 96,641백만원)이며, 원고로 계류 중인 소송사건은 3건(소송가액: 285백만원)입니다. 상기 소송사건 중 청호나이스(주)가 연결기업에 제기한 냉온정수 시스템 관련 특허권침해금지 등에 대하여 1심에서 패소하였으며, 현재 2심이 진행중에 있습니다. 연결기업은 동 소송과 관련한 최선의 추정금액을 기타손실충당부채로 인식하고 있습니다.

(2) 약정사항

당분기 보고기간종료일 현재 연결기업이 금융기관 등과 체결하고 있는 주요 약정사항은 다음과 같습니다.

(원화단위 : 천원)

금융기관	한도	약정내용
신한은행 외 1개 은행	60,100,000	구매자금대출약정
한국산업은행 외 3개 은행	209,900,000	일반차입금약정
신한은행외 6개 금융기관	660,000,000	기업어음약정증권
KEB하나은행 외 2개 은행	3,805,000	전자방식외상매출채권담보대출
기업은행 외 1개 은행	6,000,000	운전자금대출(한도성여신)
우리은행	USD 1,000,000	수입성한도
서울보증보험	30,000,000	이행보증

(3) 보증 및 담보

1) 당분기 보고기간종료일 현재 연결기업이 타인으로부터 제공받은 보증의 내역은 다음과 같습니다.

(원화단위 : 천원)

제공자	물건 또는 내용	보증금액
서울보증보험	이행보증	27,517,425
자본제공제조합	계약·하자 등	28,292,894
전문건설공제조합	계약·하자 등	1,858,826
우리은행	지급보증	USD 269,002
기업은행	지급보증	EUR 29,618
합 계		57,669,145
		USD 269,002
		EUR 29,618

2) 당분기 보고기간종료일 현재 연결기업이 담보로 제공한 내역은 다음과 같습니다.

(단위 : 천원)

담보제공처	담보제공자산	채권최고액	비 고
NH농협은행, 한국산업은행	백지어음 2매	20,638,800	차입금 담보
기업은행	유형자산 (토지 및 건물)	4,260,000	지급보증목적 담보
전문건설공제조합	지분증권	184,581	계약/하자보증 목적 담보
기계설비건설공제조합	지분증권	176,740	계약/하자보증 목적 담보
건설공제조합	지분증권	492,232	계약/하자보증 목적 담보
자본제공제조합	지분증권	329,760	계약/하자보증 목적 담보
합 계		26,082,113	

(4) 보고기간종료일 현재 사용이 제한된 예금의 내용은 다음과 같습니다.

(단위 : 천원)

계정과목	거래처	당분기말	전기말	사용제한내용
현금및현금성자산	KDB산업은행	399,192	165,563	차입금 질권설정
"	기업은행	8,300,000	8,300,000	"
장기보증금	우리은행 외	7,000	7,000	당좌거래보증금
합 계		8,706,192	8,472,563	

19. 기타자본

보고기간종료일 현재 연결기업의 기타자본 내역은 다음과 같습니다.

(단위 : 천원)

구 분	당분기말	전기말
자기주식처분이익	37,829,919	37,434,968
자기주식	(66,687,234)	(66,999,277)
주식선택권	14,810,582	21,816,256
기타포괄손익인식금융자산평가손익	(630,980)	(630,980)
해외사업환산손익	1,521,237	(3,539,299)
기타자본잉여금	(3,654,445)	(5,258,560)
합 계	(16,810,921)	(17,176,892)

20. 자기주식

(1) 당분기 및 전분기 중 자기주식의 변동내역은 다음과 같습니다.

<당분기>

(단위 : 천원)

기 초		증 가		감 소(주1)		당분기말	
주식수(주)	장부금액	주식수(주)	장부금액	주식수(주)	장부금액	주식수(주)	장부금액
1,618,924	66,999,277	-	-	7,540	312,043	1,611,384	66,687,234

(주1) 주식선택권의 행사 시 교부된 자기주식으로 구성되어 있습니다.

<전분기>

(단위 : 천원)

기 초		증 가		감 소(주1)		전기말	
주식수(주)	장부금액	주식수(주)	장부금액	주식수(주)	장부금액	주식수(주)	장부금액
2,698,516	169,741,045	-	-	1,044,502	101,289,568	1,654,014	68,451,477

(주1) 주식선택권의 행사 시 교부된 자기주식과 자기주식 소각으로 구성되어 있습니다.

(2) 연결기업은 자사주식의 가격안정을 위하여 보통주식을 취득하여 기타자본으로 계상하고 있으며, 향후 자기주식 소각 및 주식선택권의 행사시 교부 등에 사용할 예정입니다.

21. 주식기준보상

(1) 연결기업이 부여한 주식선택권의 주요 내용은 다음과 같습니다.

- 주식선택권으로 발행한 주식의 종류: 기명식 보통주식
- 부여방법: 이사회 결의에 따라 신주발행교부, 자기주식교부 또는 시가와 행사가격의 차액에 대하여 현금 또는 자기주식 결제 가능
- 가득조건 및 행사가능시점:

9차~14차, 16차: 부여일 이후 2년 이상 지배기업의 임직원으로 재임 또는 재직한 자에 한하여 행사가능하며, 가득시점 부터 3년간 매년 부여주식수의 20%를 추가적으로 행사가능할 권리를 얻음. 부여일 이후 매년 20%의 주식에 대 하여 행사가능 수량을 연결기업에서 조정가능함(5년간).

15차: 부여일 이후 2년 이상 지배기업의 임직원으로 재임 또는 재직한 자에 한해 행사가능하며, 가득시점 부터 1년간 부여주식수의 1/3인 100,000주를 추가적으로 행사가능할 권리를 얻음. 부여일 이후 매년 100,000주의 주 식에 대하여 행사가능 수량을 연결기업에서 조정가능함(3년간).

17차: 2017년 사업목표 달성도 평가에 기초하여 이사회 결정에 따라 행사가능주식수 결정되며, 부여일로부터 2년이후부터 7년간 행사가능함.

18차: 2019년부터 2021년까지 매년 4월 30일까지 부여주식의 1/3 한도 내에서 사업목표 달성도 평가에 기초하여 이사회 결정에 따라 행사주식수 결정되며, 부 여일로부터 2년이후부터 7년간 행사가능함.

19차: 2020년부터 2022년까지 매년 4월 30일까지 부여주식의 1/3 한도 내에서 사업목표 달성도 평가에 기초하여 이사회 결정에 따라 행사주식수 결정되며, 부 여일로부터 2년이후부터 7년간 행사가능함.

구 분	9차 부여분	11차 부여분	12차 부여분	13차 부여분	14차 부여분	15차 부여분	16차 부여분	17차 부여분	18차 부여분	19차 부여분
권리부여일	2013-02-26	2013-11-12	2014-03-21	2015-03-31	2016-03-29	2016-10-31	2017-03-28	2017-04-28	2018-03-23	2019-03-29
발행할 주식의 총수	1,191,000	261,800	467,500	571,500	155,000	300,000	87,000	216,972	104,400	69,600
잔여주식수	271,690	16,820	69,800	260,375	86,740	-	74,820	10,850	93,380	69,600
행사가격(원)	50,000	60,160	71,470	88,670	95,810	92,640	90,460	98,590	88,330	96,030

(2) 당분기 및 전분기 중 주식선택권의 변동내역은 다음과 같습니다.

<당분기>

구 분	9차 부여분	11차 부여분	12차 부여분	13차 부여분	14차 부여분	15차 부여분	16차 부여분	17차 부여분	18차 부여분	19차 부여분	합 계
기초	271,690	175,124	73,385	289,420	92,460	275,000	78,880	10,850	104,400	-	1,371,209
기중 부여	-	-	-	-	-	-	-	-	-	69,600	69,600
가득기간 미충족으로 인한 감소	-	9,312	3,585	21,505	5,720	35,000	4,060	-	11,020	-	90,202
행사	-	148,992	-	7,540	-	240,000	-	-	-	-	396,532
기말	271,690	16,820	69,800	260,375	86,740	-	74,820	10,850	93,380	69,600	954,075

<전분기>

구 분	8차 부여분	9차 부여분	11차 부여분	12차 부여분	13차 부여분	14차 부여분	15차 부여분	16차 부여분	17차 부여분	18차 부여분	합 계
기초	26,000	369,500	197,808	83,845	419,620	108,360	300,000	87,000	208,852	-	1,800,985
기중 부여	-	-	-	-	-	-	-	-	-	104,400	104,400
가득기간 미충족으로 인한 감소	-	-	-	-	50,400	-	-	-	10,850	-	61,250
행사	26,000	-	-	-	-	-	-	-	-	-	26,000
기말	-	369,500	197,808	83,845	369,220	108,360	300,000	87,000	198,002	104,400	1,818,135

(3) 연결기업은 부여된 주식선택권에 대하여 공정가액접근법으로 보상원가를 산정하였고 약정용역제공기간에 안분하여 비용과 기타자본으로 계상하고 있는 바, 그 세부내역은 다음과 같습니다.

(단위 : 천원)

구 분	9차 부여분	11차 부여분	12차 부여분	13차 부여분	14차 부여분	15차 부여분	16차 부여분	17차 부여분	18차 부여분	19차 부여분	합 계	
지배기업이 산정한 총 보상원가	최초부여시	15,382,956	4,631,242	9,461,733	13,299,377	2,741,640	5,080,500	1,565,217	4,205,351	1,750,266	1,043,861	59,162,143
	취 소	(9,139,362)	(1,698,028)	(6,000,459)	(6,862,269)	(1,207,383)	(1,016,100)	(219,130)	(3,995,056)	(184,750)	-	(30,322,537)
	증 가	-	3,730,937	-	-	-	-	-	-	-	-	3,730,937
총 보상원가	소 계	6,243,594	6,664,151	3,461,274	6,437,108	1,534,257	4,064,400	1,346,087	210,295	1,565,516	1,043,861	32,570,543
인식한 보상비용	전기이전	6,243,594	3,097,943	3,533,831	6,592,338	1,334,710	4,136,048	951,014	210,295	701,978	-	26,801,751
	당분기	-	3,566,208	(72,557)	(155,230)	199,547	(71,648)	(8,814)	-	101,423	41,866	3,600,795
	소 계	6,243,594	6,664,151	3,461,274	6,437,108	1,534,257	4,064,400	942,200	210,295	803,401	41,866	30,402,546
행 사	전기이전	2,734,446	-	2,048,592	202,458	-	-	-	-	-	-	4,985,496
	당분기	-	-	-	175,463	-	-	-	-	-	-	175,463
	소 계	2,734,446	-	2,048,592	377,921	-	-	-	-	-	-	5,160,959
소 별	전기이전	-	-	-	-	-	-	-	-	-	-	-
	당분기	-	-	-	-	-	1,604,115	-	-	-	-	1,604,115
	소 계	-	-	-	-	-	1,604,115	-	-	-	-	1,604,115
결제방식의 변경 (주1)	전기이전	-	-	-	-	-	-	-	-	-	-	-
	당분기	-	6,366,605	-	-	-	2,460,285	-	-	-	-	8,826,890
	소 계	-	6,366,605	-	-	-	2,460,285	-	-	-	-	8,826,890
주식선택권잔액	3,509,148	297,546	1,412,682	6,059,187	1,534,257	-	942,200	210,295	803,401	41,866	14,810,582	
당분기 이후에 인식될 보상비용	-	-	-	-	-	-	403,887	-	762,115	1,001,995	2,167,997	

(주1) 당분기 중 주식선택권의 결제방법이 주식결제형에서 현금결제형으로 변경되었으며,

당분기말 현재 8,826,890천원을 미지급금으로 처리하고 있습니다.

(4) 연결기업이 공정가액접근법을 적용하여 보상원가를 산정하기 위하여 사용한 주요 가정 및 보상원가의 내역은 다음과 같습니다.

(단위 : 천원)

구 분	9차 부여분	11차 부여분	12차 부여분	13차 부여분	14차 부여분	15차 부여분	16차 부여분	17차 부여분	18차 부여분	19차 부여분
무위험이자율	2.80%	3.24%	3.16%	1.82%	1.59%	1.53%	1.85%	1.86%	2.48%	1.70%
기대행사기간	5년	5년	5년	5년	5년	5년	5년	5년	5년	5년
예상주가변동성	32.16%	30.52%	29.72%	30.24%	27.91%	27.95%	28.08%	28.03%	24.94%	27.47%
기대배당수익률	210.00%	210.00%	332.00%	400.00%	560.00%	560.00%	640.00%	640.00%	640.00%	720.00%
기대권리소멸률	-	-	-	-	-	-	-	-	-	-
산정된 총보상원가	15,382,956	4,631,242	9,461,733	13,299,377	2,741,640	5,080,500	1,565,217	4,205,351	1,750,266	1,043,861

22. 매출과 매출원가

(1) 당분기 및 전분기 중 발생한 매출의 내역은 다음과 같습니다.

(단위 : 천원)

구 분	당분기	전분기
렌탈사업부문	586,478,382	519,346,912
일시불판매부문	102,900,676	103,673,045
기타부문	19,878,998	24,764,791
합 계	709,258,056	647,784,748

(2) 당분기 및 전분기 중 발생한 매출원가의 내역은 다음과 같습니다.

(단위 : 천원)

구 분	당분기	전분기
렌탈사업부문	150,592,208	128,529,041
일시불판매부문	79,809,404	70,851,766
기타부문	2,467,881	2,425,786
합 계	232,869,493	201,806,593

(3) 연결기업의 고객과의 계약에서 생기는 수익은 다음과 같이 구분됩니다.

(단위 : 천원)

구 분	당분기	전분기
총매출액	709,258,056	647,784,748
1. 고객과의 계약에서 생기는 수익		
주요 제품/용역		
일시불매출	102,900,676	103,673,045
기타매출	19,878,998	24,764,791
합 계	122,779,674	128,437,836
지리적 시장		
국내	98,202,174	102,185,175
국외	24,577,500	26,252,661
합 계	122,779,674	128,437,836
수익인식시기		
한 시점에 인식	119,621,728	127,014,120
기간에 걸쳐 인식	3,157,946	1,423,716
합 계	122,779,674	128,437,836
2. 기타 원천으로부터의 수익	586,478,382	519,346,912

연결기업은 고객과의 계약에서 생기는 수취채권과 계약자산에 대해 당분기에 6,918,829천원(전분기: 5,554,217천원)의 손상차손을 인식하고 포괄손익계산서의 판매비와 관리비와 기타비용에 표시하였습니다.

(4) 보고기간종료일 현재 고객과의 계약에서 생기는 수취채권·계약자산·계약부채의 내역은 다음과 같습니다.

(단위 : 천원)

구 분	당분기말	전기말
수취채권	175,620,541	170,802,528
계약자산	9,511,649	9,517,594
계약부채(*)	3,854,403	5,257,063

(*) 초과청구공사, 선수금, 선수수익 등이 포함되어 있습니다.

계약부채 잔액 중 당분기에 수익으로 인식한 금액은 4,344,711천원 입니다.

23. 금융리스

(1) 보고기간종료일 현재 금융리스의 리스총투자 및 최소리스료의 현재가치는 다음과 같습니다.

(단위 : 천원)

구 분	당분기말		전기말	
	리스총투자	최소리스료의 현재가치	리스총투자	최소리스료의 현재가치
1년 이내	136,075,897	128,306,366	115,640,491	109,641,825
1년 초과 5년 이내	364,550,346	319,908,602	327,196,706	287,481,759
5년 초과	20,035,067	16,739,063	11,150,697	8,075,901
합 계	520,661,310	464,954,031	453,987,894	405,199,485

(2) 보고기간종료일 현재 금융리스의 미실현이자수익 내역은 다음과 같습니다.
(단위 : 천원)

구 분	당분기말	전기말
리스총투자	520,661,310	453,987,894
리스순투자	464,954,031	405,199,485
미실현 이자수익	55,707,279	48,788,409

24. 판매비와관리비

당분기와 전분기의 판매비와관리비의 내역은 다음과 같습니다.

(단위 : 천원)

구 분	당분기	전분기
급여 및 상여	74,846,959	73,301,079
퇴직급여	5,775,261	5,741,564
복리후생비	11,325,141	10,575,010
여비교통비	2,098,273	2,168,313
통신비	2,117,124	1,961,706
세금과공과	1,667,593	1,461,120
임차료	14,086,376	16,343,523
감가상각비	5,601,064	2,451,697
무형자산상각비	2,126,306	1,867,115
수선비	713,431	939,785
소모품비	6,651,501	4,276,879
광고선전비	13,469,565	10,843,392
판촉비	14,603,758	15,321,471
운반비	1,737,067	1,402,663
보험료	1,054,712	1,117,009
지급수수료	43,764,481	43,415,756
교육훈련비	2,241,832	2,050,369
경상개발비	661,293	1,514,715
판매수수료	111,549,820	97,909,151
주식보상비용	3,624,272	716,898
소비자보상비	583,535	471,531
매출채권손상차손	6,918,829	5,554,217
렌탈자산폐기손실	10,356,937	10,944,679
기타	3,654,707	2,324,147
합 계	341,229,837	314,673,789

25. 기타수익 및 기타비용

당분기와 전분기의 기타수익 및 기타비용의 내역은 다음과 같습니다.

(단위 : 천원)

구 분	당분기	전분기
기타수익:		
임대료수익	251,738	276,402
유형자산처분이익	239	-
외환차익	844,200	3,903,941
외화환산이익	8,242,758	3,713,700
잡이익	1,756,011	1,014,741
기타	-	40,050
합 계	11,094,946	8,948,834
기타비용:		
유형자산손상차손	4,192,590	3,622,286
유형자산처분손실	96,398	1,943
기타채권손상차손	549,631	814,339
외환차손	842,461	2,253,657
외화환산손실	20,125	1,059,128
잡손실	261,553	1,445,627
기타	38,378	53,825
합 계	6,001,136	9,250,805

26. 금융수익 및 금융비용

당분기와 전분기의 금융수익 및 금융비용의 내역은 다음과 같습니다.

(단위 : 천원)

구 분	당분기	전분기
금융수익:		
이자수익	248,284	306,870
배당금수익	-	1,990
당기손익-공정가치 측정 금융자산 평가이익	11,528	-
합 계	259,812	308,860
금융비용:		
이자비용	4,995,394	3,545,251
당기손익-공정가치 측정 금융자산 평가손실	3,614	-

합 계	4,999,008	3,545,251
-----	-----------	-----------

27. 법인세비용

법인세비용은 전체 회계연도에 대해서 예상되는 최선의 가중평균 연간유효법인세율의 추정
에 기초하여 인식하였습니다. 당분기의 예상 평균연간유효법인세율은 25.76%(전분기:
25.40%)입니다.

28. 영업활동으로부터 창출된 현금흐름

(1) 당분기와 전분기 중 영업에서 창출된 현금흐름 중 비현금항목의 조정 내역은 다음과 같
습니다.

(단위 : 천원)

구 분	당분기	전분기
퇴직급여	6,707,124	6,403,322
감가상각비(유형자산 및 투자부동산)	68,784,605	59,403,510
무형자산상각비	2,310,869	2,107,167
주식보상비용	3,600,795	771,813
매출채권손상차손	6,918,829	5,554,217
기타채권손상차손	549,631	814,339
재고자산평가손실	3,084,458	(345,583)
렌탈자산폐기손실	10,356,937	10,944,679
외화환산손실	20,125	1,059,128
유형자산손상차손	4,192,590	3,622,286
외화환산이익	(8,242,758)	(3,713,700)
이자수익(렌탈매출)	(4,387,178)	(3,179,905)
이자수익(영업외)	(248,284)	(306,870)
이자비용	4,995,394	3,545,251
법인세비용	35,116,580	32,566,132
기타	11,742,666	(783,349)
합 계	145,502,383	118,462,437

(2) 당분기와 전분기 중 영업에서 창출된 현금흐름 중 운전자본의 조정 내역은 다음과 같습
니다.

(단위 : 천원)

구 분	당분기	전분기
매출채권의 감소	11,247,954	15,871,797

금융리스채권의 증가	(56,931,993)	(20,526,789)
기타단기금융자산의 감소	957,467	160,796
기타유동자산의 증가	(9,812,769)	(16,230,739)
재고자산의 증가	(9,598,579)	(3,737,215)
기타장기금융자산의 감소	125,100	-
기타비유동자산의 감소(증가)	1,027,135	(1,934,679)
매입채무의 증가(감소)	(4,305,613)	12,955,131
기타단기금융부채의 감소	(7,009,380)	(12,851,296)
기타유동부채의 증가	6,402,201	19,586,691
기타장기금융부채의 감소	(100)	(7,946)
기타비유동부채의 증가(감소)	102,474	(882,596)
퇴직금의 지급	(1,766,550)	(3,743,419)
사외적립자산의 감소	1,627,827	3,592,837
합 계	(67,934,826)	(7,747,427)

29. 배당금

2018년 12월 31일로 종료하는 회계연도에 대한 주당 배당금 및 총배당금은 각각 1,200원과 86,617백만원이며, 2019년 3월 29일 정기주주총회에서 처분 확정되었습니다. 한편, 해당금액은 당분기말 현재 지급되지 않아 기타단기금융부채로 인식하였습니다.

30. 특수관계자 거래

(1) 연결기업의 특수관계자 현황은 다음과 같습니다.

구 분	특수관계자의 명칭
연결기업에 유의적인 영향력을 행사하는 회사 (주1)	(주)웅진씽크빅 (주)웅진

기 타	(주)웅진북센 (주)오피엠에스 (주)웅진플레이도시 더블유피디제일차(유) (주)태승엘피 (주)웅진투투럽 WOONGJIN, INC.(미국법인) (주)웅진에버스카이 Woongjin EVERSKEY ELPTM, INC. 웅진에너지(주) (주)렉스필드컨트리클럽 (주)웅진컴퍼스 (주)웅진릴리에뜨
-----	---

(주1) 전기말 지배기업의 최대주주였던 코웨이홀딩스(주)는 (주)웅진씽크빅에게 보유주식 전량인 16,358,712주(22.17%)를 매도하는 계약을 체결하였고, 2019년 3월 22일 매매가 종결되었습니다. 이에 따라 지배기업의 최대주주는 코웨이홀딩스(주)에서 (주)웅진 씽크빅으로 변경되었습니다.

(2) 당분기 중 지배기업은 코웨이홀딩스(주)에 19,630백만원의 배당금지급을 확정하였으며, 당분기 보고기간종료일 현재 기타단기금융부채로 19,630백만원을 인식하고 있습니다.

(3) 주요 경영진에 대한 보상

당분기와 전분기 중 주요경영진에 대한 보상을 위해 비용으로 반영한 금액은 다음과 같습니다.

(단위 : 천원)

구 분	당분기	전분기
단기종업원급여	3,732,316	1,260,208
퇴직급여	175,902	154,179
주식보상비용	3,600,795	771,813
합 계	7,509,013	2,186,200

31. 공정가치

(1) 보고기간종료일 현재 연결기업의 금융상품의 장부금액과 공정가치는 다음과 같습니다.
(단위 : 천원)

구 분	당분기말		전기말	
	장부금액	공정가치(주1)	장부금액	공정가치(주1)
금융자산				
현금및현금성자산	108,390,426	108,390,426	69,353,968	69,353,968
매출채권	323,329,046	323,329,046	330,201,451	330,201,451
금융리스채권	458,978,025	458,978,025	400,248,563	400,248,563
기타금융자산	69,454,836	69,454,836	70,519,408	70,519,408
당기손익 - 공정가치 측정 금융자산	1,226,113	1,226,113	1,218,198	1,218,198
기타포괄손익 - 공정가치 측정 금융자산	365,431	365,431	365,431	365,431
합 계	961,743,877	961,743,877	871,907,019	871,907,019
금융부채				
매입채무	64,206,648	64,206,648	60,649,430	60,649,430
리스부채	23,791,583	23,791,583	-	-
차입금	741,633,000	741,633,000	741,633,000	741,633,000
기타금융부채	274,462,450	274,462,450	190,652,796	190,652,796
합 계	1,104,093,681	1,104,093,681	992,935,226	992,935,226

(주1) 연결기업은 연결재무제표에 상각후원가로 인식되는 금융자산 및 금융부채의 장부금액은 공정가치와 유사하다고 판단하고 있습니다.

(2) 금융상품의 수준별 공정가치

연결기업은 공정가치측정에 사용된 투입변수의 유의성을 반영하는 공정가치 서열체계에 따라 공정가치측정치를 분류하고 있으며, 공정가치 서열체계의 수준은 다음과 같습니다.

구 분	투입변수의 유의성
수준 1	동일한 자산이나 부채에 대한 활성시장의 공시가격
수준 2	직접적으로 또는 간접적으로 관측가능한 자산이나 부채에 대한 투입변수
수준 3	관측가능한 시장자료에 기초하지 않은 자산이나 부채에 대한 투입변수

보고기간종료일 현재 공정가치로 측정되거나 공정가치가 공시되는 금융상품의 공정가치 서열체계는 다음과 같습니다.

<당분기말>

(단위 : 천원)

구 분	수준 1	수준 2	수준 3	합 계
금융자산				
현금및현금성자산	281,710	108,108,716	-	108,390,426
매출채권	-	-	323,329,046	323,329,046
금융리스채권	-	-	458,978,025	458,978,025
단기대여금	-	-	52,856	52,856
미수금	-	-	13,309,329	13,309,329
단기보증금	-	-	36,429,378	36,429,378
장기금융상품	-	8,325,442	-	8,325,442
장기미수금	-	-	1,091,500	1,091,500
장기보증금	-	-	10,246,331	10,246,331
당기손익 - 공정가치 측정 금 용자산	-	-	1,226,113	1,226,113
기타포괄손익 - 공정가치 측 정 금융자산	-	-	365,431	365,431
금융부채				
매입채무	-	-	64,206,648	64,206,648
리스부채	-	-	23,791,583	23,791,583
미지급금	-	-	168,583,411	168,583,411
미지급배당금	-	-	86,616,834	86,616,834
미지급비용	-	-	17,636,411	17,636,411
단기차입금	-	731,112,000	-	731,112,000
유동성장기차입금	-	536,000	-	536,000
장기미지급금	-	-	379,447	379,447
장기차입금	-	9,985,000	-	9,985,000
예수보증금	-	-	16,384	16,384
렌탈보증금	-	-	1,229,962	1,229,962

<전기말>

(단위 : 천원)

구 분	수준 1	수준 2	수준 3	합 계
금융자산				
현금및현금성자산	223,869	69,130,099	-	69,353,968
매출채권	-	-	330,201,450	330,201,450
금융리스채권	-	-	400,248,563	400,248,563
단기대여금	-	-	46,371	46,371
미수금	-	-	14,258,816	14,258,816
장기금융상품	-	8,324,536	-	8,324,536
장기미수금	-	-	1,216,600	1,216,600

장기보증금	-	-	46,673,085	46,673,085
당기손익 - 공정가치 측정 금융자산	-	-	1,218,198	1,218,198
기타포괄손익 - 공정가치 측정 금융자산	-	-	365,431	365,431
금융부채				
매입채무	-	-	62,483,455	62,483,455
미지급금	-	-	160,606,987	160,606,987
미지급비용	-	-	28,415,970	28,415,970
단기차입금	-	731,112,000	-	731,112,000
장기미지급금	-	-	379,447	379,447
장기차입금	-	10,521,000	-	10,521,000
예수보증금	-	-	15,778	15,778
렌탈보증금	-	-	1,227,802	1,227,802
기타	-	-	6,812	6,812

활성시장에서 거래되는 금융상품의 공정가치는 보고기간말 현재 고시되는 시장가격에 기초하여 산정됩니다. 거래소, 판매자, 중개인, 산업집단, 평가기관 또는 감독기관을 통해 공시가격이 용이하게 그리고 정기적으로 이용가능하고, 그러한 가격이 독립된 당사자 사이에서 정기적으로 발생한 실제 시장거래를 나타낸다면, 이를 활성시장으로 간주합니다.

활성시장에서 거래되지 아니하는 금융상품의 공정가치는 평가기법을 사용하여 결정하고 있습니다. 이러한 평가기법은 가능한 한 관측가능한 시장정보를 최대한 사용하고 기업특유정보를 최소한으로 사용합니다. 이때, 해당 상품의 공정가치 측정에 요구되는 모든 유의적인 투입변수가 관측가능하다면 해당 상품은 수준 2에 포함됩니다.

만약 하나 이상의 유의적인 투입변수가 관측가능한 시장정보에 기초한 것이 아니라면 해당 상품은 수준 3에 포함됩니다.

금융상품의 공정가치를 측정하는 데에 사용되는 평가기법에는 다음이 포함됩니다.

- 유사한 상품의 공시시장가격 또는 딜러가격
- 이자율스왑의 공정가치는 관측가능한 수익율곡선에 따른 미래 추정 현금흐름의 현재가치로 계산
- 선물환의 공정가치는 보고기간말 현재의 선도환율을 사용하여 해당 금액을 현재가치로 할인하여 측정
- 나머지 금융상품에 대해서는 현금흐름의 할인기법 등의 기타 기법 사용

3) 공정가치로 측정되는 금융상품 중 공정가치 수준 3에 해당하는 금융상품의 공정가치 변동 내역은 없습니다.

32. 보고기간 후 사건

(1) 연결기업은 2019년 4월 29일자 이사회 결의에 따라, 분기배당을 결정하였습니다. 배당금예상지급일자는 2019년 5월 14일이며, 배당금총액은 57,751백만원입니다.

(2) 연결기업은 2019년 4월 24일자 경영위원회 결의에 따라, 신규차입을 결정하였습니다. 2019년 4월 26일에 40,000백만원, 2019년 4월 29일에 40,000백만원 기업어음증권을 발행할 예정입니다.

4. 재무제표

재무상태표

제 31 기 1분기말 2019.03.31 현재

제 30 기말 2018.12.31 현재

(단위 : 원)

	제 31 기 1분기말	제 30 기말
자산		
유동자산	1,000,599,284,635	897,525,210,730
현금및현금성자산	83,080,000,577	40,120,551,699
매출채권	522,828,967,433	508,456,451,973
금융리스채권	112,080,836,937	98,532,099,073
기타단기금융자산	49,951,094,017	14,632,143,183
기타유동자산	163,679,478,554	173,349,029,005
재고자산	60,756,809,860	54,212,838,540
매각예정자산	8,222,097,257	8,222,097,257
비유동자산	1,458,719,727,890	1,434,355,333,003
장기매출채권	24,795,201,023	28,401,949,423
장기금융리스채권	265,716,091,585	243,142,574,195
기타장기금융자산	16,637,328,875	53,364,964,164
기타비유동자산	141,381,744,960	141,477,425,573
당기손익-공정가치측정금융자산	5,300,000	5,300,000
기타포괄손익-공정가치측정금융자산	337,541,734	337,541,734
순확정급여자산		
종속기업투자	165,076,519,606	165,076,519,606
유형자산	658,902,265,313	635,191,266,827
무형자산	141,784,853,170	142,901,508,205
투자부동산	24,344,612,037	24,456,283,276
이연법인세자산	19,738,269,587	
자산총계	2,459,319,012,525	2,331,880,543,733
부채		

유동부채	1,330,729,020,817	1,150,693,666,202
매입채무	58,575,445,551	58,054,169,092
유동리스부채	7,480,679,728	
기타단기금융부채	244,358,012,172	162,367,748,346
기타유동부채	147,893,043,641	77,500,431,447
단기차입금	730,000,000,000	730,000,000,000
당기법인세부채	82,031,234,630	73,247,259,989
총당부채	1,395,039,724	0
환불부채	58,995,565,371	49,524,057,328
비유동부채	61,442,849,142	52,154,010,352
비유동리스부채	7,289,558,031	
기타장기금융부채	1,915,834,961	1,915,934,961
기타비유동부채	33,776,286,790	33,668,255,222
순확정급여부채	16,353,149,991	6,986,960,555
총당부채	2,108,019,369	2,108,019,369
이연법인세부채		7,474,840,245
부채총계	1,392,171,869,959	1,202,847,676,554
자본		
납입자본	40,662,398,000	40,662,398,000
주식발행초과금	97,773,449,148	97,773,449,148
이익잉여금	941,804,091,590	998,995,251,032
기타자본항목	(13,092,796,172)	(8,398,231,001)
자본총계	1,067,147,142,566	1,129,032,867,179
부채와 자본 총계	2,459,319,012,525	2,331,880,543,733

포괄손익계산서

제 31 기 1분기 2019.01.01 부터 2019.03.31 까지

제 30 기 1분기 2018.01.01 부터 2018.03.31 까지

(단위 : 원)

	제 31 기 1분기		제 30 기 1분기	
	3개월	누적	3개월	누적
매출액	606,594,563,640	606,594,563,640	571,548,228,898	571,548,228,898
매출원가	212,620,569,075	212,620,569,075	183,754,959,994	183,754,959,994
매출총이익	393,973,994,565	393,973,994,565	387,793,268,904	387,793,268,904
판매비와관리비	271,596,532,302	271,596,532,302	264,697,783,941	264,697,783,941
영업이익(손실)	122,377,462,263	122,377,462,263	123,095,484,963	123,095,484,963
기타수익	7,687,590,701	7,687,590,701	3,645,817,963	3,645,817,963
기타비용	2,367,531,871	2,367,531,871	5,350,371,282	5,350,371,282
금융수익	226,493,410	226,493,410	220,192,618	220,192,618

금융비용	4,812,106,663	4,812,106,663	3,300,771,323	3,300,771,323
종속.관계기업투자손익				
법인세비용차감전순이익(손실)	123,111,907,840	123,111,907,840	118,310,352,939	118,310,352,939
법인세비용	31,713,627,459	31,713,627,459	30,050,829,646	30,050,829,646
당기순이익(손실)	91,398,280,381	91,398,280,381	88,259,523,293	88,259,523,293
기타포괄손익	(2,222,985,437)	(2,222,985,437)	(3,167,263,010)	(3,167,263,010)
후속적으로 당기손익으로 재분류되지 않는 항목	(2,222,985,437)	(2,222,985,437)	(3,167,263,010)	(3,167,263,010)
순확정급여부채의 재측정요소	(2,222,985,437)	(2,222,985,437)	(3,167,263,010)	(3,167,263,010)
당기총포괄손익(손실)	89,175,294,944	89,175,294,944	85,092,260,283	85,092,260,283
주당이익				
기본주당이익(손실) (단위 : 원)	1,266	1,266	1,224	1,224
희석주당이익(손실) (단위 : 원)	1,264	1,264	1,219	1,219

자본변동표

제 31 기 1분기 2019.01.01 부터 2019.03.31 까지

제 30 기 1분기 2018.01.01 부터 2018.03.31 까지

(단위 : 원)

	자본				
	납입자본	주식발행초과금	이익잉여금	기타자본	자본 합계
2018.01.01 (기초자본(이전보고금액))	40,662,398,000	97,773,449,148	1,013,406,333,531	(108,714,490,443)	1,043,127,690,236
회계정책의 변경			(7,111,916,686)		(7,111,916,686)
기초자본(재작성금액)	40,662,398,000	97,773,449,148	1,006,294,416,845	(108,714,490,443)	1,036,015,773,550
총포괄이익					
당기순이익(손실)			88,259,523,293		88,259,523,293
순확정급여부채의 재측정요소			(3,167,263,010)		(3,167,263,010)
소유주와의 거래					
연차배당 및 중간배당			(57,695,684,000)		(57,695,684,000)
주식선택권				489,738,605	489,738,605
자기주식			(100,084,456,200)	101,326,780,170	1,242,323,970
2018.03.31 (기말자본)	40,662,398,000	97,773,449,148	933,606,536,928	(6,897,971,668)	1,065,144,412,408
2019.01.01 (기초자본(이전보고금액))	40,662,398,000	97,773,449,148	998,995,251,032	(8,398,231,001)	1,129,032,867,179
회계정책의 변경			(59,749,620,386)		(59,749,620,386)
기초자본(재작성금액)	40,662,398,000	97,773,449,148	939,245,630,646	(8,398,231,001)	1,069,283,246,793
총포괄이익					
당기순이익(손실)			91,398,280,381		91,398,280,381
순확정급여부채의 재측정요소			(2,222,985,437)		(2,222,985,437)
소유주와의 거래					
연차배당 및 중간배당			(86,616,834,000)		(86,616,834,000)
주식선택권				(5,401,559,110)	(5,401,559,110)
자기주식				706,993,939	706,993,939

2019.03.31 (기말자본)	40,662,398,000	97,773,449,148	941,804,091,590	(13,092,796,172)	1,067,147,142,566
-------------------	----------------	----------------	-----------------	------------------	-------------------

현금흐름표

제 31 기 1분기 2019.01.01 부터 2019.03.31 까지

제 30 기 1분기 2018.01.01 부터 2018.03.31 까지

(단위 : 원)

	제 31 기 1분기	제 30 기 1분기
영업활동현금흐름	123,052,036,454	141,842,332,966
당기순이익(손실)	91,398,280,381	88,259,523,293
조정	113,627,219,025	100,768,949,907
영업활동으로인한자산·부채의변동	(52,477,251,097)	(20,229,098,204)
법인세 납부	(29,496,211,855)	(26,957,042,030)
투자활동현금흐름	(74,390,867,890)	(78,831,089,388)
기타단기금융자산의 증가	(228,633,075)	
기타단기금융자산의 감소		
기타장기금융자산의 증가	(22,872,325)	(1,295,140,000)
기타장기금융자산의 감소		1,381,172,060
유형자산의 취득	(75,080,140,492)	(79,954,812,414)
유형자산의 처분	2,411,896,247	3,155,979,834
무형자산의 취득	(1,654,428,394)	(2,338,481,486)
무형자산의 처분		
이자수취	183,310,149	220,192,618
재무활동현금흐름	(5,698,436,374)	(2,327,851,323)
유동성리스부채의 상환	(1,642,758,458)	
주식선택권행사	668,571,800	972,920,000
이자 지급	(4,724,249,716)	(3,300,771,323)
현금및현금성자산의 증가(감소)	42,962,732,190	60,683,392,255
기초현금및현금성자산	40,120,551,699	76,964,752,778
현금및현금성자산에 대한 환율변동효과	(3,283,312)	(26,445,631)
기말현금및현금성자산	83,080,000,577	137,621,699,402

5. 재무제표 주석

제31기 1분기 2019년 1월 1일부터 2019년 3월 31일까지

제30기 1분기 2018년 1월 1일부터 2018년 3월 31일까지

1. 회사의 개요

웅진코웨이주식회사(구. 코웨이주식회사, 이하 "당사"라 함)는 1989년 대한민국에서 설립되어 2001년 대한민국의 한국거래소에 상장하였으며, 정수기 및 가정용기기, 정수 및 폐기물 처리설비 등의 제조, 판매를 주된 영업으로 하고 있습니다. 2012년 12월14일에 상호를 웅진코웨이주식회사에서 코웨이주식회사로 변경하였고, 2019년 3월 21일자로 상호를 코웨이주식회사에서 웅진코웨이주식회사로 변경하였습니다.

당사의 본점 소재지는 충청남도 공주시이며, 당분기 보고기간종료일 현재 당사의 최대주주는 (주)웅진씽크빅(지분율 : 23.17%)입니다.

2. 재무제표 작성기준 및 회계정책의 변경

2.1 재무제표 작성기준

당사의 재무제표는 '주식회사등의 외부감사에 관한 법률'에 따라 제정된 한국채택국제회계기준 기업회계기준서 제1034호에 따라 작성되었습니다.

중간재무제표는 연차재무제표에 기재할 것으로 요구되는 모든 정보 및 주석사항을 포함하고 있지 아니하므로, 2018년 12월 31일로 종료되는 회계기간에 대한 연차재무제표의 정보도 함께 참고하여야 합니다.

2.2 제·개정된 기준서의 적용

중간재무제표를 작성하기 위하여 채택한 중요한 회계정책은 다음의 2019년 1월 1일부터 적용되는 기준서 및 해석서를 제외하고는 2018년 12월 31일로 종료되는 회계기간에 대한 연차재무제표 작성시 채택한 회계정책과 동일합니다.

제·개정된 기준서 및 해석서의 내용 및 동 기준서 및 해석서의 적용으로 인한 재무제표의 영향은 다음과 같습니다.

(1) 기업회계기준서 제1116호 '리스'

기업회계기준서 제1116호 '리스'는 기준서 제1017호 '리스', 해석서 제2104호 '약정에 리스가 포함되어 있는지의 결정', 해석서 제2015호 '운용리스: 인센티브', 해석서 제2027호 '법적 형식상의 리스를 포함하는 거래의 실질에 대한 평가'를 대체합니다. 이 기준서는 리스의 인식, 측정, 표시, 공시 원칙을 제시하며, 리스이용자가 대부분의 리스에 대하여 자산과 부채를 인식하는 단일모형에 따라 회계처리 하도록 요구합니다.

당사는 2019년 1월 1일을 최초적용일로 하여 누적효과 일괄조정법을 사용하여 기업회계기준서 제1116호를 적용하였습니다. 누적효과 일괄조정법에 따르면 최초 적용일에 이 기준서의 최초 적용 누적효과를 소급 적용합니다. 당사는 최초 적용일에 기업회계기준서 제1017호 및 해석서 제2104호에 따라 최초 적용일 이전에 이미 리스로 식별된 계약에 대하여만 이 기준서를 적용하는 실무적 간편법을 적용하기로 하였습니다. 또한 당사는 리스개시일에 리스

기간이 12개월 이하이고 매수선택권이 존재하지 않는 리스('단기리스')와 리스계약의 기초자산이 소액인 리스('소액자산')에 대하여는 인식 면제를 적용하기로 선택하였습니다.

기업회계기준서 제1116호 최초 적용에 따라 2019년 1월 1일 재무상태표에 미치는 영향은 다음과 같습니다.

(단위 : 천원)

구 분	증 가 (감 소)
자산	
유형자산(사용권자산)	12,966,000
기타단기금융자산	(141,008)
기타장기금융자산	(164,461)
기타유동자산	(8,282,798)
기타비유동자산	(5,821,675)
총자산	(1,443,942)
부채	
총당부채(유동)	1,070,094
기타유동부채	65,657,402
리스부채(유동)	5,870,207
리스부채(비유동)	5,720,230
이연법인세부채	(20,012,254)
총부채	58,305,679
조정사항이 자본에 미치는 영향:	
이익잉여금	(59,749,620)
총자본	(59,749,620)

1) 리스이용자

① 기업회계기준서 제1116호 최초 채택 효과

당사는 건물 및 기계장치, 차량운반구 및 기타 장비에 대한 리스 계약을 체결하고 있습니다. 기준서 제1116호를 채택하기 전에 당사는 당사가 리스이용자인 각 리스에 대해 리스약정일을 기준으로 금융리스 또는 운용리스로 분류하였습니다. 리스자산의 소유에 따른 위험과 보상의 대부분이 당사에 이전된 리스는 금융리스로 분류되었으며 그 외의 리스는 운용리스로 분류되었습니다. 금융리스의 경우 리스약정일에 측정된 최소리스료의 현재가치와 리스자산의 공정가치 중 작은 금액을 리스기간개시일에 금융리스자산과 금융리스부채로 각각 인식하였습니다. 매기 지급되는 최소리스료는 금융원가와 리스부채의 상환액으로 구분하였습니다. 운용리스에서 리스료는 리스기간에 걸쳐 정액기준으로 손익계산서에 비용으로 인식하였습니다. 선급되었거나 미지급된 리스료는 선급금 또는 기타 미지급금으로 각각 인식하였습니다. 당사는 기업회계기준서 제1116호를 적용함에 따라 단기리스와 소액자산리스를 제외한 당사가 리스이용자인 모든 리스에 대해 단일의 인식 및 측정 방법을 적용합니다. 동 기준서는 당사가 적용한 구체적인 경과규정 요구사항 및 실무적 간편법에 대한 지침을 제공합니다.

· 종전에 금융리스로 분류한 리스

종전에 금융리스로 분류하였던 리스에 대해 최초 적용일 현재 사용권자산 및 리스부채의 장부금액은 해당일 직전에 기업회계기준서 제1017호를 적용하여 측정된 리스자산 및 리스부채의 장부금액입니다. 당사는 그 리스에 대하여 최초 적용일부터 이 기준서를 적용하여 회계 처리합니다.

· 종전에 운용리스로 분류한 리스

당사는 종전에 운용리스로 분류하였던 리스에 대해 단기리스와 소액자산리스를 제외하고 사용권자산과 리스부채를 인식하였습니다. 대부분의 리스에 대한 사용권자산은 최초 적용일 현재 리스이용자의 증분차입이자율로 할인한 것을 제외하고는 리스개시일부터 이 기준서를 적용해 온 것처럼 측정한 장부금액으로 인식되었습니다. 일부 리스의 경우 사용권 자산은 리스부채와 동일한 금액으로 인식하고 최초 적용일 직전에 재무상태표에 인식된 리스와 관련하여 선급하거나 발생한 리스료 금액을 조정하였습니다. 리스부채는 최초 적용일 현재 증분차입이자율로 할인한 나머지 리스료의 현재가치로 측정되었습니다.

당사가 적용한 실무적 간편법은 다음과 같습니다.

- 특성이 상당히 비슷한 리스 포트폴리오에 단일 할인율을 적용
- 최초적용일부터 12개월 이내에 리스기간에 종료되는 리스에 대해 단기리스 인식면제를 적용
- 최초적용일의 사용권자산 측정에서 리스개설직접원가를 제외
- 연장 또는 종료 선택권을 포함하는 리스계약의 리스기간을 산정하는 경우 사후판단을 사용

2018년 12월 31일 현재 :

- 사용권자산 12,966백만원이 추가로 인식되었으며 유형자산에 포함되어 있습니다.
- 리스부채는 11,590백만원이 인식되어 재무제표에 별도로 표시되었으며, 기타금융 자산 306백만원이 감소하고 충당부채 1,070백만원이 증가하였습니다.

2019년 1월 1일의 리스부채와 2018년 12월 31일 현재 운용리스약정의 조정내역은 다음과 같습니다.

(단위 : 천원)

구 분	금 액
2018년 12월 31일의 운용리스 약정	33,407,363
2019년 1월 1일의 가중평균 증분차입이자율	2.02%
2019년 1월 1일의 운용리스 약정 할인금액	32,731,569
감 소:	
단기리스와 관련된 약정	17,899,790
소액자산리스와 관련된 약정	3,241,342
증 가:	
종전에 금융리스로 분류되었던 약정	-
2018년 12월 31일에 인식되지 않았던 연장선택권 지급액	-

② 새로운 회계정책의 요약

당사가 최초 적용일부터 기업회계기준서 제1116호를 채택하면서 적용하는 새로운 회계정책은 다음과 같습니다.

· 사용권자산

당사는 리스개시일(즉, 기초자산을 사용할 수 있는 날)에 사용권자산을 인식합니다. 사용권 자산은 원가로 측정하고 감가상각누계액과 손상차손누계액을 차감한 금액으로 측정하며, 리스부채의 재측정이 발생하는 경우 조정합니다. 사용권자산의 원가에는 리스부채 인식금액, 리스개설직접원가 발생액이 포함되며, 리스개시일이나 그 전에 지급한 리스선금금이나 인센티브는 가감합니다. 당사가 리스기간 종료시점에 리스자산에 대한 소유권을 얻을 것이라고 합리적으로 예측되지 않는다면, 사용권자산은 추정내용연수와 리스기간 중 더 짧은 기간에 걸쳐 정액 기준으로 감가상각합니다. 당사는 사용권자산에 대한 손상 검토를 수행합니다.

· 리스부채

당사는 리스개시일에 그날 현재 지급하지 않은 리스료의 현재가치로 리스부채를 측정합니다. 리스료에는 받을 리스 인센티브를 제외한 고정리스료(실질적인 고정리스료를 포함), 지수나 요율에 따라 달라지는 변동리스료와 잔존가치 보증에 따라 당사가 지급할 것으로 예상되는 금액이 포함됩니다. 또한 당사는 매수선택권을 행사할 것이 상당히 확실한 경우에 그 매수선택권의 행사가격과 리스기간이 당사의 종료선택권 행사를 반영하는 경우에 그 리스를 종료하기 위하여 부담하는 금액을 리스료에 포함합니다. 지수나 요율에 따라 달라지지 않는 변동리스료는 리스료를 지급하는 사건이 발생한 기간의 비용으로 인식합니다.

당사는 리스료의 현재가치를 계산할 때, 리스의 내재이자율을 쉽게 산정할 수 없는 경우에는 리스개시일의 증분차입이자율을 사용합니다. 당사는 리스개시일후에 리스부채에 대한 이자를 반영하여 리스부채의 장부금액을 증액하고, 지급한 리스료를 반영하여 리스부채의 장부금액을 감액합니다. 또한 당사는 리스의 변경을 반영하거나 실질적인 고정리스료의 변경을 반영하거나 리스 기간의 변경 또는 기초자산 매수선택권 평가의 변경이 있는 경우 이 변경을 반영하여 리스부채를 재측정 합니다.

· 단기리스 및 소액자산리스

당사는 기계장치 및 장비의 단기리스(예, 리스 기간이 리스개시일로부터 12개월 이하이고 매수선택권이 없는 리스)에 대해 인식면제를 적용합니다. 또한, 가치가 낮은 사무용 장비(예, US\$ 5,000이하인 리스)에 대해 소액자산리스로 인식면제를 적용합니다. 단기리스와 소액자산리스에 대한 리스료는 리스기간에 걸쳐 정액기준으로 비용을 인식합니다.

· 연장선택권이 있는 계약에서 계약기간을 결정할 때 중요한 판단

당사는 리스의 해지불능기간에 리스 연장선택권을 행사할 것이 상당히 확실한 경우에 그 선택권의 대상 기간과 리스 종료선택권을 행사하지 않을 것이 상당히 확실한 경우에 그 선택권의 대상 기간을 포함하여 리스기간을 산정합니다. 당사는 일부 리스에 대해 3년 또는 5년의 기간을 연장할 수 있는 연장선택권을 보유하고 있습니다. 당사는 이 선택권의 행사가능성이 상당히 확실한지를 평가할 때 판단을 적용합니다. 즉, 연장선택권을 행사할 경제적 유인이 생기기 하는 모든 관련 요소를 고려합니다. 리스개시일 이후에 중요한 영향을 미치는 사건이나 상황이 변하거나 통제할 수 있는 상황에 변화가 발생하여 선택권의 행사가능성 (또는 행사하

지 않을 가능성)에 영향을 미친다면(예를 들어, 사업 전략의 변경), 당사는 리스 기간을 재평가 합니다. 당사는 플랜트와 기계장치의 리스가 영업에서 차지하는 중요성을 고려하여 연장 선택권의 대상기간을 리스기간에 포함하였습니다. 이러한 리스는 해지불능기간이 3년 또는 5년으로 짧고 기초자산의 교체가 쉽게 이루어지지 않는 경우 생산에 심각한 부정적인 영향을 미칩니다. 당사는 차량운반구에 대해서는 5년 이하의 기간동안 임차하는 정책을 가지고 있기 때문에 연장선택권을 행사하지 않을 것으로 보아, 차량운반구 리스에 대해서는 연장선택권 대상기간을 리스기간에 포함하지 않습니다.

③ 재무상태표와 손익계산서에 인식한 금액

당사의 사용권자산 및 리스부채의 장부 금액과, 보고기간 중 변동 금액은 다음과 같습니다.
(단위 : 천원)

구 분	사용권자산				리스부채
	건물 및 기계장치	차량운반구	기타장비	합계	
당기초	12,497,449	407,454	61,097	12,966,000	11,590,437
증가	5,014,492	207,532	-	5,222,024	4,742,011
감가상각	(1,874,819)	(60,026)	(6,405)	(1,941,250)	-
이자비용	-	-	-	-	80,548
지급	-	-	-	-	(1,642,758)
당분기말	15,637,122	554,960	54,692	16,246,774	14,770,238

당사는 당분기 중 단기리스에 따른 리스료 12,643,658천원, 소액자산리스에 따른 리스료 535,375천원을 인식하였습니다.

2) 리스제공자

당사는 정수기, 비데 등을 고객에게 렌탈하고 있습니다. 당사는 기업회계기준서 제1017호에 서와 유사한 원칙을 사용하여 리스를 운용리스 또는 금융리스로 분류 할 것 입니다.

다만 하나의 리스요소 또는 리스요소와 비리스요소를 포함하는 렌탈계약의 경우 기존의 기 업회계기준서 제1017호를 적용할 때 이를 하나의 리스요소로 회계처리하였으나 기업회계기 준서 제1116호를 적용함에 따라 당사가 리스제공자인 경우에는 리스요소와 비리스요소를 분리하여 기업회계기준서 제1115호에 따라 계약대가를 배분합니다. 이러한 회계정책의 변 경으로 당사는 최초적용일인 2019년 1월 1일 현재 65,657백만원을 선수금으로 인식하였습 니다.

한편, 기존의 기업회계기준서 제1017호 적용 시 자산으로 인식하였던 렌탈계약 체결을 위하 여 지급하는 수수료 중 리스를 체결하지 않았더라면 부담하지 않았을 리스체결의 증분원가 성격이 아닌 항목들에 대하여 기업회계기준서 제1116호를 적용함에 따라 계약 체결 시 당기 비용으로 인식합니다. 이러한 회계정책의 변경으로 당사는 최초적용일인 2019년 1월 1일 현 재 14,104백만원의 선급비용을 제거하였습니다.

자산과 부채의 변동에 따른 법인세 효과로 이연법인세부채는 20,012백만원이 감소 하였고, 이러한 조정의 순효과로 인해 이익잉여금 59,750백만원이 감소되었습니다.

2019년 3월 31일의 재무상태표는 종전의 회계처리기준과 비교해서 14,104백만원의 선급비용의 감소, 66,566백만원의 선수금의 증가 및 20,246백만원의 이연법인세부채의 감소이며, 그 결과 60,424백만원의 이익잉여금 감소 효과가 반영되었습니다. 2019년 3월 31일의 3개월의 손익계산서 또한 고객과의 계약에서 생기는 수익 909백만원이 종전의 회계처리기준과 비교해서 감소하였습니다.

(2) 기업회계기준해석서 제2123호 '법인세 처리의 불확실성' (제정)

이 해석서는 법인세 처리에 불확실성이 있을 때 기준서 제1012호의 인식 및 측정 요구사항을 어떻게 적용할지를 다룹니다. 그러나 이 해석서는 기준서 제1012호의 적용범위가 아닌 세금 또는 부담금에 적용되지 않으며 불확실한 법인세 처리와 관련되는 이자와 벌과금에 관련된 요구사항을 다루지 않습니다.

이 해석서는 다음을 구체적으로 다루고 있습니다.

- 기업이 불확실한 법인세 처리를 개별적으로 고려할지
- 기업이 과세소득(세무상결손금), 세무기준액, 미사용 세무상결손금, 미사용 세액공제, 세율을 어떻게 산정할지
- 기업이 사실 및 상황의 변화를 어떻게 고려할지

당사는 불확실한 법인세 처리 각각을 개별적으로 고려할지 아니면 하나 이상의 다른 불확실한 법인세 처리와 함께 고려할지를 판단합니다. 접근법 중 불확실성의 해소를 더 잘 예측하는 접근법을 사용합니다. 동 해석서는 당사의 재무제표에 영향을 미치지 않습니다.

(3) 기업회계기준서 제1109호 '금융상품' (개정) - 부의 보상을 수반하는 중도상환특성

기업회계기준서 제1109호에서, 계약상 현금흐름이 원리금 지급만으로 구성되어 있고(SPPI 요건)분류에 적절한 사업모형에서 보유되는 채무상품은 상각후원가 또는 기타포괄손익-공정가치로 측정될 수 있습니다. 기업회계기준서 제1109호의 개정은 계약의 조기 청산을 발생시키는 사건이나 상황과 무관하고, 당사자가 계약의 조기 청산에 대한 합리적인 보상을 하거나 받는 지와 관계없이 SPPI 조건을 충족하는 금융자산을 명확히 하고 있습니다. 이 개정사항이 당사의 재무상태표에 미치는 영향은 없습니다.

(4) 기업회계기준서 제1019호 '종업원급여' (개정) - 확정급여제도의 개정, 축소, 정산

개정사항은 보고기간 중 제도의 개정, 축소, 청산이 일어났을 때의 회계처리를 다루고 있습니다. 동 개정사항은 당사가 보고기간 중 확정급여 제도의 개정, 정산, 축소, 정산이 발생한 경우 제도의 변경 이후 잔여기간에 대한 당기근무원가는 순확정급여부채(자산)를 재측정하기 위해 사용된 보험수리적 가정을 사용하여 결정하여야 함을 명확히 하고 있습니다. 또한, 순확정급여부채(자산)을 재측정하는 경우 제도의 개정, 축소, 정산 후 잔여 연차보고기간에 대한 순이자 재측정한 순확정급여부채(자산) 금액과 이를 재측정하기 위해 사용된 할인율을 사용하여야 합니다.

당사는 보고기간 중 확정급여제도에 대한 개정, 축소 또는 정산이 없으므로 동 개정사항이 재무제표에 미치는 영향은 없습니다.

(5) 기업회계기준서 제1028호 '관계기업과 공동기업에 대한 투자' (개정) - 관계기업과 공동기업에 대한 장기투자지분

개정사항은 기업이 관계기업이나 공동기업에 대해 지분법을 적용하지 않는 금융상품에 기업 회계기준서 제1109호를 적용하여야 하며 이러한 금융상품에는 실질적으로 기업의 관계기업이나 공동기업에 대한 순투자의 일부를 구성하는 장기투자지분이 포함된다는 점을 명확히 하고 있습니다. 이는 기업회계기준서 제1109호에서의 기대신용손실모델이 그러한 장기투자 지분에 적용되는 것을 의미합니다. 동 개정사항은 또한 기업회계기준서 제1109호를 적용하면서 기업은 기업회계기준서 제1028호 관계기업과 공동기업에 대한 투자의 적용으로 인해 발생하는 장기투자지분의 장부금액 조정사항인 관계기업 또는 공동기업의 손실이나 순투자에 대한 손상차손을 고려하지 않는다는 점을 명확히 하였습니다. 당사는 관계기업과 공동기업에 대한 장기투자지분이 없으므로 동 개정사항이 재무제표에 미치는 영향은 없습니다.

(6) 2015 - 2017 연차개선

기업회계기준서 제1103호 '사업결합' (개정)

이 개정은 공동약정의 한 당사자가 공동영업과 관련된 자산에 대한 권리와 부채에 대한 의무를 보유하다가 해당 공동영업(사업의 정의 충족)에 대한 지배력을 획득할 경우 해당 거래는 단계적으로 이루어지는 사업결합에 대한 요구사항을 적용하여야 하며, 이 때 취득자는 공동영업에 대하여 이전에 보유하고 있던 지분 전부를 재측정하여야 한다는 것을 명확히 하고 있습니다. 동 개정사항은 2019년 1월 1일 이후 최초로 시작되는 회계연도 이후에 취득일이 속하는 사업결합부터 적용하되 조기 적용할 수도 있으며, 조기적용 하는 경우에는 그 사실을 공시하여야 합니다. 당사는 공동영업에 대한 지배력을 획득한 거래가 없으므로 동 개정사항이 당사의 재무제표에 미치는 영향이 없습니다.

기업회계기준서 제1111호 '공동약정' (개정)

공동영업에 참여는 하지만 공동지배력을 보유하지 않은 공동영업 당사자가 그 공동영업(활동이 기업회계기준서 제1103호에서 정의하는 사업에 해당)에 대한 공동지배력을 획득할 수 있습니다. 이 개정은 이러한 경우 그 공동영업에 대해 이전에 보유하고 있던 지분은 재측정하지 않는다는 점을 명확히 하고 있습니다. 동 개정사항은 2019년 1월 1일 이후 최초로 시작되는 회계연도 이후에 공동지배력을 획득하는 거래부터 적용하되 조기 적용할 수도 있으며, 조기적용 하는 경우에는 그 사실을 공시하여야 합니다. 당사는 공동지배력을 획득한 거래가 없으므로 동 개정사항이 재무제표에 미치는 영향이 없습니다.

기업회계기준서 제1012호 '법인세' (개정)

이 개정은 배당의 법인세효과는 소유주에 대한 분배보다는 분배가능한 이익을 창출하는 과거의 거래나 사건에 보다 직접적으로 연관된다는 것을 명확히 합니다. 따라서 기업은 과거의 거래나 사건과 관련하여 원래 인식하였던 항목에 따라 배당의 법인세효과를 당기손익, 기타 포괄손익 또는 자본으로 인식합니다. 동 개정사항은 2019년 1월 1일 이후 최초로 시작되는 회계연도부터 적용하되 조기 적용할 수 있습니다. 이 개정 내용을 최초로 적용하는 경우, 가장 이른 비교기간 이후에 인식된 배당의 법인세효과에 이 개정 내용을 적용합니다. 당사의 현행 회계처리는 개정 내용과 차이가 없으므로, 재무제표에 미치는 영향은 없습니다.

기업회계기준서 제1023호 '차입원가' (개정)

이 개정은 기업이 적격자산을 후속적으로 의도된 용도로 사용하거나 판매할 준비가 되었을 때, 그 적격자산을 취득하기 위한 모든 차입금이 일반적인 목적으로 차입한 자금에 포함되는 것을 명확히 합니다. 기업은 처음 이 개정 내용을 적용하는 회계연도 이후에 생기는 차입원가에 적용합니다. 이 개정 내용은 2019년 1월 1일 이후 처음 시작되는 회계연도부터 적용하되 조기 적용할 수 있습니다. 당사의 현행 회계처리는 개정 내용과 차이가 없으므로, 재무제

표에 미치는 영향은 없습니다.

3. 금융상품

(1) 금융상품 범주별 분류

보고기간종료일 현재 당사의 금융상품 범주별 분류내역은 다음과 같습니다.

<당분기말>

(단위 : 천원)

구 분	상각후원가로 측정하는 금융자산	당기손익-공정가치 측정 금융자산	기타포괄손익-공정가치 측정 금융자산	상각후원가 측정 금융부채	합 계
자산					
<유동>					
현금및현금성자산	83,080,001	-	-	-	83,080,001
매출채권	522,828,967	-	-	-	522,828,967
금융리스채권	112,080,837	-	-	-	112,080,837
기타단기금융자산	49,951,094	-	-	-	49,951,094
<비유동>					
장기매출채권	24,795,201	-	-	-	24,795,201
장기금융리스채권	265,716,092	-	-	-	265,716,092
기타장기금융자산	16,637,329	-	-	-	16,637,329
당기손익-공정가치 측정 금융자산	-	5,300	-	-	5,300
기타포괄손익-공정가치 측정금융자산	-	-	337,542	-	337,542
합 계	1,075,089,521	5,300	337,542	-	1,075,432,363
부채					
<유동>					
매입채무	-	-	-	58,575,446	58,575,446
리스부채	-	-	-	7,480,680	7,480,680
기타단기금융부채	-	-	-	244,358,012	244,358,012
단기차입금	-	-	-	730,000,000	730,000,000
<비유동>					
리스부채	-	-	-	7,289,558	7,289,558
기타장기금융부채	-	-	-	1,915,835	1,915,835
합 계	-	-	-	1,049,619,531	1,049,619,531

<전기말>

(단위 : 천원)

구 분	상각후원가로 측정하는 금융자산	당기손익-공정가 치 측정 금융자산	기타포괄손익-공정 가치 측정 금융자산	상각후원가로 측정하는 금융부 채	합 계
자산					
<유동>					
현금및현금성자산	40,120,552	-	-	-	40,120,552
매출채권	508,456,452	-	-	-	508,456,452
금융리스채권	98,532,099	-	-	-	98,532,099
기타단기금융자산	14,632,143	-	-	-	14,632,143
<비유동>					
장기매출채권	28,401,949	-	-	-	28,401,949
장기금융리스채권	243,142,574	-	-	-	243,142,574
기타장기금융자산	53,364,964	-	-	-	53,364,964
당기손익-공정가치 측 정금융자산	-	5,300	-	-	5,300
기타포괄손익-공정가 치 측정금융자산	-	-	337,542	-	337,542
합 계	986,650,733	5,300	337,542	-	986,993,575
부채					
<유동>					
매입채무	-	-	-	58,054,169	58,054,169
기타단기금융부채	-	-	-	162,367,748	162,367,748
단기차입금	-	-	-	730,000,000	730,000,000
<비유동>					
기타장기금융부채	-	-	-	1,915,935	1,915,935
합 계	-	-	-	952,337,852	952,337,852

(2) 금융상품 범주별 손익

당분기 및 전분기 중 당사의 금융상품 범주별 손익내역은 다음과 같습니다.

(단위 : 천원)

구 분	당분기	전분기
상각후원가로 측정하는 금융자산		
이자수익	226,493	220,193
외화환산이익	5,060,069	278
외화환산손실	(5,319)	(942,261)
매출채권손상차손	(3,068,935)	(4,167,424)
기타채권손상차손	(549,631)	(811,356)
상각후원가로 측정하는 금융부채		
이자비용	(4,812,107)	(3,300,771)
외화환산이익	514	14,156
외화환산손실	(14,798)	(9,275)

상기 이외에 외화로 표시된 매출채권, 기타단기금융자산, 기타장기금융자산 및 매입채무 등 결제시 외환차익 623,175천원(전분기: 2,252,204천원)과 외환차손 579,538천원(전분기: 2,231,363천원)이 발생하였습니다.

4. 현금및현금성자산

보고기간종료일 현재 당사의 현금및현금성자산 내역은 다음과 같습니다.
(단위 : 천원)

구 분	당분기말	전기말
현금	24,000	24,003
당좌예금	30,200,000	38,300,000
보통예금	52,806,106	1,738,654
기타현금성자산	49,895	57,895
합 계	83,080,001	40,120,552

5. 매출채권 및 금융리스채권

(1) 보고기간종료일 현재 당사의 매출채권 및 금융리스채권 내역은 다음과 같습니다.
(단위 : 천원)

구 분	당분기말	전기말
유동 :		
매출채권	591,023,736	574,253,226
현재가치할인차금	(829,353)	(883,601)
대손충당금	(67,365,416)	(64,913,173)
금융리스채권	117,968,554	103,487,628
현재가치할인차금	(2,360,104)	(2,054,336)
대손충당금	(3,527,613)	(2,901,193)
합 계	634,909,804	606,988,551
비유동 :		
매출채권	34,849,931	38,761,536
현재가치할인차금	(1,985,678)	(2,290,534)
대손충당금	(8,069,052)	(8,069,052)
금융리스채권	304,586,341	278,945,540
현재가치할인차금	(36,820,520)	(33,753,236)
대손충당금	(2,049,730)	(2,049,730)
합 계	290,511,292	271,544,524

(2) 당분기와 전분기 중 매출채권 및 금융리스채권에 대한 대손충당금 변동내역은 다음과 같습니다.

(단위 : 천원)

구 분	당분기	전분기
기초금액(기준서 제1039호)	-	66,135,184
기초이익잉여금의 조정	-	2,085,084
최초적용일 대손충당금(기준서 제1109호)	77,933,148	68,220,268
손상된 채권에 대한 손상차손	3,068,935	4,167,424
기타	9,728	7,590
보고기간 말 금액	81,011,811	72,395,282

6. 기타금융자산

(1) 보고기간종료일 현재 당사의 기타금융자산 내역은 다음과 같습니다.

(단위 : 천원)

구 분	당분기말	전기말
기타단기금융자산 :		
단기대여금	31,250	31,250
미수금	44,556,479	45,117,276
단기보증금	36,625,408	-
차감: 현재가치할인차금	(196,029)	-
차감: 대손충당금(단기성 항목)	(31,066,014)	(30,516,383)
합 계	49,951,094	14,632,143
기타장기금융자산 :		
장기금융상품	8,300,000	8,300,000
장기보증금	7,479,462	43,853,364
차감: 현재가치할인차금	(228,633)	-
장기미수금	1,091,500	1,216,600
기타장기매출채권및기타채권	3,179,073	3,179,073
차감: 대손충당금(장기성 항목)	(3,184,073)	(3,184,073)
합 계	16,637,329	53,364,964

보고기간종료일 현재 기타금융자산 중 영업수당 미환수채권, 임차보증금 등은 손상이 발생하였으며, 이러한 손상채권에 대해서는 개별적인 분석에 의하여 손상차손을 인식하고 있습니다.

(2) 보고기간종료일 현재 기타단기금융자산의 연령은 대부분 1년 이내이며, 기타장기금융자산의 연령은 대부분 1~2년 이내입니다. 기타금융자산은 다수의 거래처에 분산되어 있어, 중

요한 신용위험의 집중은 없습니다.

(3) 당분기와 전분기 중 기타금융자산에 대한 대손충당금의 변동내역은 다음과 같습니다.
(단위 : 천원)

구 분	당분기	전분기
기타단기금융자산 :		
기초금액(기준서 제1039호)	-	28,223,210
기초이익잉여금의 조정	-	132,705
최초적용일 대손충당금(기준서 제1109호)	30,516,383	28,355,915
손상된 채권에 대한 손상차손	549,631	811,356
보고기간 말 금액	31,066,014	29,167,271
기타장기금융자산 :		
기초금액	3,184,073	3,184,073
손상된 채권에 대한 손상차손	-	-
보고기간 말 금액	3,184,073	3,184,073

7. 기타자산

보고기간종료일 현재 당사의 기타자산 내역은 다음과 같습니다.

(단위 : 천원)

구 분	당분기말	전기말
기타유동자산 :		
선급금	8,318,744	8,300,458
선급비용	155,360,735	165,048,571
합 계	163,679,479	173,349,029
기타비유동자산 :		
장기선급비용	141,257,415	141,353,096
기타	124,330	124,330
합 계	141,381,745	141,477,426

8. 재고자산

보고기간종료일 현재 당사의 재고자산 내역은 다음과 같습니다.

(단위 : 천원)

구 분	당분기말			전기말		
	평가전금액	평가충당금	재무상대표가액	평가전금액	평가충당금	재무상대표가액
상 품	30,681,118	(3,152,942)	27,528,176	26,706,679	(3,615,981)	23,090,698
제 품	29,566,863	(5,321,277)	24,245,586	28,614,135	(5,147,050)	23,467,085
반제품	583,989	(1,142)	582,847	470,753	(2,177)	468,576
원재료	8,120,982	(289,746)	7,831,236	6,638,710	(303,102)	6,335,608
미착품	568,965	-	568,965	850,871	-	850,871
합 계	69,521,917	(8,765,107)	60,756,810	63,281,148	(9,068,310)	54,212,838

9. 공정가치 측정 금융자산

(1) 보고기간 종료일 현재 기타포괄손익-공정가치 측정 금융자산은 다음과 같습니다.

(단위 : 천원)

구 분	당분기말	전기말
비유동항목		
비상장주식		
맥사이언스	327,406	327,406
NEX텔레콤	9,504	9,504
기타	632	632
합 계	337,542	337,542

(2) 보고기간 종료일 현재 당기손익-공정가치 측정 금융자산은 다음과 같습니다.

(단위 : 천원)

구 분	당분기말	전기말
비유동항목		
조합출자금	5,300	5,300
합 계	5,300	5,300

10. 종속기업투자

보고기간종료일 현재 당사의 종속기업투자의 내역은 다음과 같습니다.

(단위 : 천원)

회사명	소재지	주요 영업활동	당분기말		전기말	
			지분율	장부금액	지분율	장부금액
Coway China Co., Ltd.	중 국	공기청정기 등 판매	100%	1	100%	1
Coway(Thailand) Company Limited.	태 국	정수기 등 판매 및 렌탈	100%	1	100%	1
Coway (M) Sdn Bhd.	말레이시아	정수기 등 판매 및 렌탈	100%	122,462,293	100%	122,462,293
Coway USA, Inc.	미 국	정수기 등 판매 및 렌탈	100%	10,170,939	100%	10,170,939
코웨이엔텍(주)	한 국	수처리기기 등 산업설비 제조	100%	32,443,286	100%	32,443,286
합 계				165,076,520		165,076,520

11. 유형자산, 무형자산 및 투자부동산

당분기와 전분기 중 당사의 유형자산 등의 주요 변동내역은 다음과 같습니다.

<당분기>

(단위 : 천원)

구 분	기 초	회계정책변경 (주석2)	취득/ 자본적지출	처분/폐기/ 손상	감가상각/상각	대 체	당분기말
유형자산	635,191,267	12,966,000	74,661,442	(12,171,002)	(51,620,106)	(125,336)	658,902,265
무형자산	142,901,508	-	913,240	-	(2,029,895)	-	141,784,853
투자부동산	24,456,283	-	-	-	(111,671)	-	24,344,612

<전분기>

(단위 : 천원)

구 분	기 초	취득/ 자본적지출	처분/폐기/ 손상	감가상각/상각	대 체	전분기말
유형자산	603,007,124	70,630,779	(14,395,104)	(47,429,039)	(419,329)	611,394,431
무형자산	149,197,362	1,169,648	-	(1,761,935)	-	148,605,075
투자부동산	33,136,140	-	-	(114,440)	-	33,021,700

12. 리스부채

(1) 보고기간종료일 현재 당사의 리스부채에 대한 내역은 다음과 같습니다.

(단위 : 천원)

구 분	당분기말	
	유동	비유동
리스부채	7,480,680	7,289,558

(2) 보고기간종료일 현재 미래 지급할 기간별 최소리스료의 총합계는 다음과 같습니다.
(단위 : 천원)

구 분	금 액
1년 이내	20,508,361
1년 초과 5년 이내	9,182,337
합 계	29,690,698

13. 기타금융부채 및 기타부채

보고기간종료일 현재 당사의 기타금융부채 및 기타부채의 내역은 다음과 같습니다.
(단위 : 천원)

구 분	당분기말	전기말
기타단기금융부채 :		
미지급금	142,706,297	136,670,585
미지급비용	15,034,881	25,697,163
미지급배당금	86,616,834	-
합 계	244,358,012	162,367,748
기타장기금융부채 :		
장기미지급금	310,000	310,000
예수보증금	490,000	490,000
렌탈보증금	1,115,835	1,115,935
합 계	1,915,835	1,915,935
기타유동부채 :		
선수금	134,978,241	61,984,052
예수금	11,732,336	14,320,532
선수수익	763,171	808,752
정부보조금관련부채	419,296	387,095
합 계	147,893,044	77,500,431
기타비유동부채 :		
장기선수금	19,315,271	19,230,926
책임이행적립금	9,674,005	9,719,290
기타장기종업원급여부채	4,787,011	4,718,039
합 계	33,776,287	33,668,255

14. 단기차입금

보고기간종료일 현재 당사의 단기차입금 내역은 다음과 같습니다.

(단위 : 천원)

구 분	차입처	당분기이자율(%)	당분기말	전기말
운영자금대출	한국산업은행	2.76	70,000,000	70,000,000
기업어음증권	신한은행	2.45 ~ 2.46	100,000,000	100,000,000
"	삼성증권	2.45	30,000,000	30,000,000
"	한국투자증권	2.32 ~ 2.59	350,000,000	350,000,000
"	우리종합금융	2.46	10,000,000	10,000,000
"	KB증권	2.32 ~ 2.53	170,000,000	170,000,000
합 계			730,000,000	730,000,000

15. 순확정급여부채

(1) 순확정급여부채의 구성내역은 다음과 같습니다.

(단위 : 천원)

구 분	당분기말	전기말
확정급여채무	190,284,098	181,459,882
사외적립자산	(173,930,948)	(174,472,922)
합 계	16,353,150	6,986,960

(2) 당분기 및 전분기 중 퇴직급여제도와 관련하여 당사가 인식한 비용의 내역은 다음과 같습니다.

(단위 : 천원)

구 분	당분기	전분기
당기근무원가	6,158,528	5,665,545
순확정급여부채의 순이자	78,830	(37,904)
퇴직위로금 등	273,231	574,406
합 계	6,510,589	6,202,047
매출원가	880,881	603,929
판매비와관리비	5,629,708	5,598,118
합 계	6,510,589	6,202,047

16. 총당부채 및 환불부채

당분기 및 전분기 중 주요 총당부채 및 환불부채 변동내역은 다음과 같습니다.

<당분기>

(단위 : 천원)

구 분	당기초	회계정책변경 (주석2)	증감액	당분기말
환불부채	49,524,057	-	9,471,508	58,995,565
복구총당부채	-	1,070,094	324,946	1,395,040
소 계	49,524,057	1,070,094	9,796,454	60,390,605
기타손실총당부채(주석17)	2,108,019	-	-	2,108,019
합 계	51,632,076	1,070,094	9,796,454	62,498,624

<전분기>

(단위 : 천원)

구 분	전기초	회계정책변경	증감액	전분기말
판매보증총당부채	2,019,694	(2,019,694)	-	-
반품총당부채	37,644,458	(37,644,458)	-	-
기타손실총당부채(주석17)	1,442,019	-	-	1,442,019
소 계	41,106,171	(39,664,152)	-	1,442,019
환불부채	-	36,395,054	(746,124)	35,648,930
합 계	41,106,171	(3,269,098)	(746,124)	37,090,949

17. 우발채무와 약정사항

(1) 당분기 보고기간종료일 현재 당사가 국내외에서 계류 중인 소송사건 중 피고로 계류 중인 소송사건은 33건(소송가액: 96,259만원)이며, 원고로 계류 중인 소송사건은 3건(소송가액: 285백만원)입니다. 상기 소송사건 중 청호나이스(주)가 당사에 제기한 냉온정수 시스템 관련 특허권침해금지 등에 대하여 1심에서 패소하였으며, 현재 2심이 진행중에 있습니다. 당사는 동 소송과 관련한 최선의 추정금액을 기타손실충당부채로 인식하고 있습니다.

(2) 약정사항

당분기 보고기간종료일 현재 당사가 금융기관 등과 체결하고 있는 주요 약정사항은 다음과 같습니다.

(원화단위 : 천원)

금융기관	한 도	약정내용
신한은행 외 1개 은행	60,100,000	구매자금대출약정
한국산업은행 외 3개 은행	209,900,000	일반차입금약정
신한은행외 6개 금융기관	660,000,000	기업어음증권약정
KEB하나은행	5,000	전자방식외상매출채권담보대출

(3) 보증 및 담보

1) 당분기 보고기간종료일 현재 당사가 타인으로부터 제공받은 지급보증의 내역은 다음과 같습니다.

(단위 : 천원)

제공자	물건 또는 내용	보증금액
서울보증보험	계약이행보증	3,749,955

2) 당기 보고기간종료일 현재 당사가 타인을 위하여 제공한 지급보증의 내용은 다음과 같습니다.

(단위 : 천원)

구분	제공받은자	지급보증액	지급보증처	내용
종속기업	코웨이엔텍(주)	18,861,918	서울보증보험	계약 및 하자이행보증
		5,400,000	우리은행	일괄여신한도거래 연대보증
종속기업	포천맑은물(주)	11,633,000	NH농협은행, 한국산업은행	자금보충 및 자금제공약정(주1)

(주1) 동 약정은 피보증기업의 차입금 상환부족액 등에 대해서 당사가 자금을 보충해야 하는 의무입니다.

(4) 사용제한예금

보고기간종료일 현재 당사의 사용이 제한된 예금 등의 내역은 다음과 같습니다.

(단위 : 천원)

계정과목	거래처	당분기말	전기말	사용제한내용
장기금융상품	NH농협은행	-	4,300,000	중소기업 상생협력 자금지원 예치금
"	기업은행	8,300,000	4,000,000	"
장기보증금	신한은행	2,500	2,500	당좌거래보증금
"	우리은행	2,500	2,500	"
합 계		8,305,000	8,305,000	

18. 기타자본항목

보고기간종료일 현재 당사의 기타자본항목 내역은 다음과 같습니다.

(단위 : 천원)

구 분	당분기말	전기말
자기주식처분이익	37,829,919	37,434,968
자기주식	(66,687,234)	(66,999,277)
주식선택권	14,810,582	21,816,256
공정가치측정금융자산평가손실	(671,256)	(671,256)
기타	1,625,193	21,079
합 계	(13,092,796)	(8,398,230)

19. 자기주식

(1) 당분기 및 전분기 중 자기주식의 변동내역은 다음과 같습니다.

<당분기>

(단위 : 천원)

기 초		증 가		감 소(주1)		당분기말	
주식수(주)	장부금액	주식수(주)	장부금액	주식수(주)	장부금액	주식수(주)	장부금액
1,618,924	66,999,277	-	-	7,540	312,043	1,611,384	66,687,234

(주1) 주식선택권의 행사 시 교부된 자기주식으로 구성되어 있습니다.

<전분기>

(단위 : 천원)

기 초		증 가		감 소(주1)		전분기말	
주식수(주)	장부금액	주식수(주)	장부금액	주식수(주)	장부금액	주식수(주)	장부금액
2,698,516	169,741,045	-	-	1,044,502	101,289,568	1,654,014	68,451,477

(주1) 주식선택권의 행사 시 교부된 자기주식과 자기주식 소각으로 구성되어 있습니다.

(2) 당사는 자사주식의 가격안정을 위하여 보통주식을 취득하여 기타자본으로 계상하고 있으며, 향후 자기주식소각 및 주식선택권의 행사시 교부 등에 사용할 예정입니다.

20. 주식기준보상

(1) 당사가 부여한 주식선택권의 주요 내용은 다음과 같습니다.

- 주식선택권으로 발행한 주식의 종류: 기명식 보통주식
- 부여방법: 이사회 결의에 따라 신주발행교부, 자기주식교부 또는 시가와 행사가격의 차액에 대하여 현금 또는 자기주식 결제 가능
- 가득조건 및 행사가능시점:
 - 9차~14차, 16차: 부여일 이후 2년 이상 당사의 임직원으로 재임 또는 재직한 자에 한하여 행사가능하며, 가득시점 부터 3년간 매년 부여주식수의 20%를 추가적으로 행사가능할 권리를 얻음. 부여일 이후 매년 20%의 주식에 대하여 행사가능 수량을 당사에서 조정가능함(5년간).
 - 15차: 부여일 이후 2년 이상 당사의 임직원으로 재임 또는 재직한 자에 한해 행사가능하며, 가득시점 부터 1년간 부여주식수의 1/3인 100,000주를 추가적으로 행사가능할 권리를 얻음. 부여일 이후 매년 100,000주의 주식에 대하여 행사가능 수량을 당사에서 조정가능함(3년간).
 - 17차: 2017년 사업목표 달성도 평가에 기초하여 이사회 결정에 따라 행사가능주식수 결정되며, 부여일로부터 2년이후부터 7년간 행사가능함.
 - 18차: 2019년부터 2021년까지 매년 4월 30일까지 부여주식의 1/3 한도 내에서 사업목표 달성도 평가에 기초하여 이사회 결정에 따라 행사주식수 결정되며, 부여일로부터 2년이후부터 7년간 행사가능함.
 - 19차: 2020년부터 2022년까지 매년 4월 30일까지 부여주식의 1/3 한도 내에서 사업목표 달성도 평가에 기초하여 이사회 결정에 따라 행사주식수 결정되며, 부여일로부터 2년이후부터 7년간 행사가능함.

구 분	9차 부여분	11차 부여분	12차 부여분	13차 부여분	14차 부여분	15차 부여분	16차 부여분	17차 부여분	18차 부여분	19차 부여분
권리부여일	2013-02-26	2013-11-12	2014-03-21	2015-03-31	2016-03-29	2016-10-31	2017-03-28	2017-04-28	2018-03-23	2019-03-29
발행할 주식의 총수	1,191,000	261,800	467,500	571,500	155,000	300,000	87,000	216,972	104,400	69,600
잔여주식수	271,690	16,820	69,800	260,375	86,740	-	74,820	10,850	93,380	69,600
행사가격(원)	50,000	60,160	71,470	88,670	95,810	92,640	90,460	98,590	88,330	96,030

(2) 당분기 및 전분기 중 주식선택권의 변동내역은 다음과 같습니다.

<당분기>

구 분	9차 부여분	11차 부여분	12차 부여분	13차 부여분	14차 부여분	15차 부여분	16차 부여분	17차 부여분	18차 부여분	19차 부여분	합 계
기초	271,690	175,124	73,385	289,420	92,460	275,000	78,880	10,850	104,400	-	1,371,209
기중 부여	-	-	-	-	-	-	-	-	-	69,600	69,600
가득기간 미충족으로 인한 감소	-	9,312	3,585	21,505	5,720	35,000	4,060	-	11,020	-	90,202
행사	-	148,992	-	7,540	-	240,000	-	-	-	-	396,532
기말	271,690	16,820	69,800	260,375	86,740	-	74,820	10,850	93,380	69,600	954,075

<전분기>

구 분	8차 부여분	9차 부여분	11차 부여분	12차 부여분	13차 부여분	14차 부여분	15차 부여분	16차 부여분	17차 부여분	18차 부여분	합 계
기초	26,000	369,500	197,808	83,845	419,620	108,360	300,000	87,000	208,852	-	1,800,985
기중 부여	-	-	-	-	-	-	-	-	-	104,400	104,400
가득기간 미충족으로 인한 감소	-	-	-	-	50,400	-	-	-	10,850	-	61,250
행사	26,000	-	-	-	-	-	-	-	-	-	26,000
기말	-	369,500	197,808	83,845	369,220	108,360	300,000	87,000	198,002	104,400	1,818,135

(3) 당사는 부여된 주식선택권에 대하여 공정가액접근법으로 보상원가를 산정하였고 약정용역제공기간에 안분하여 비용과 기타자본으로 계상하고 있는 바, 그 세부내역은 다음과 같습니다.

(단위 : 천원)

구 분	9차 부여분	11차 부여분	12차 부여분	13차 부여분	14차 부여분	15차 부여분	16차 부여분	17차 부여분	18차 부여분	19차 부여분	합 계	
당사가 산정한 총 보상원가	최초부여시	15,382,956	4,631,242	9,461,733	13,299,377	2,741,640	5,080,500	1,565,217	4,205,351	1,750,266	1,043,861	59,162,143
	취 소	(9,139,362)	(1,698,028)	(6,000,459)	(6,862,269)	(1,207,383)	(1,016,100)	(219,130)	(3,995,056)	(184,750)	-	(30,322,537)
	증 가	-	3,730,937	-	-	-	-	-	-	-	-	3,730,937
	소 계	6,243,594	6,664,151	3,461,274	6,437,108	1,534,257	4,064,400	1,346,087	210,295	1,565,516	1,043,861	32,570,543
인식한 보상비용	전기이전	6,243,594	3,097,943	3,533,831	6,592,338	1,334,710	4,136,048	951,014	210,295	701,978	-	26,801,751
	당분기	-	3,566,208	(72,557)	(155,230)	199,547	(71,648)	(8,814)	-	101,423	41,866	3,600,795
	소 계	6,243,594	6,664,151	3,461,274	6,437,108	1,534,257	4,064,400	942,200	210,295	803,401	41,866	30,402,546
행 사	전기이전	2,734,446	-	2,048,592	202,458	-	-	-	-	-	-	4,985,496
	당분기	-	-	-	175,463	-	-	-	-	-	-	175,463
	소 계	2,734,446	-	2,048,592	377,921	-	-	-	-	-	-	5,160,959
소 별	전기이전	-	-	-	-	-	-	-	-	-	-	-
	당분기	-	-	-	-	-	1,604,115	-	-	-	-	1,604,115
	소 계	-	-	-	-	-	1,604,115	-	-	-	-	1,604,115
결제방식의 변경 (주1)	전기이전	-	-	-	-	-	-	-	-	-	-	-
	당분기	-	6,366,605	-	-	-	2,460,285	-	-	-	-	8,826,890
	소 계	-	6,366,605	-	-	-	2,460,285	-	-	-	-	8,826,890
주식선택권잔액	3,509,148	297,546	1,412,682	6,059,187	1,534,257	-	942,200	210,295	803,401	41,866	14,810,582	
당분기 이후에 인식될 보상비용	-	-	-	-	-	-	403,887	-	762,115	1,001,995	2,167,997	

(주1) 당분기 중 주식선택권의 결제방법이 주식결제형에서 현금결제형으로 변경되었으며,

당분기말 현재 8,826,890천원을 미지급금으로 처리하고 있습니다.

(4) 당사가 공정가액접근법을 적용하여 보상원가를 산정하기 위하여 사용한 주요 가정 및 보상원가의 내역은 다음과 같습니다.

(단위 : 천원)

구 분	9차 부여분	11차 부여분	12차 부여분	13차 부여분	14차 부여분	15차 부여분	16차 부여분	17차 부여분	18차 부여분	19차 부여분
무위험이자율	2.80%	3.24%	3.16%	1.82%	1.59%	1.53%	1.85%	1.86%	2.48%	1.70%
기대행사기간	5년	5년	5년	5년	5년	5년	5년	5년	5년	5년
예상주가변동성	32.16%	30.52%	29.72%	30.24%	27.91%	27.95%	28.08%	28.03%	24.94%	27.47%
기대배당수익률	210.00%	210.00%	332.00%	400.00%	560.00%	560.00%	640.00%	640.00%	640.00%	720.00%
기대권리소멸률	-	-	-	-	-	-	-	-	-	-
산정된 총보상원가	15,382,956	4,631,242	9,461,733	13,299,377	2,741,640	5,080,500	1,565,217	4,205,351	1,750,266	1,043,861

21. 매출과 매출원가

(1) 당분기 및 전분기 중 발생한 매출의 내역은 다음과 같습니다.

(단위 : 천원)

구 분	당분기	전분기
렌탈사업부문	466,461,045	447,055,490
일시불판매부문	134,386,935	118,420,179
기타부문	5,746,584	6,072,560
합 계	606,594,564	571,548,229

(2) 당분기 및 전분기 중 발생한 매출원가의 내역은 다음과 같습니다.

(단위 : 천원)

구 분	당분기	전분기
렌탈사업부문	145,533,385	125,346,920
일시불판매부문	65,039,674	56,208,400
기타부문	2,047,510	2,199,640
합 계	212,620,569	183,754,960

(3) 당사의 고객과의 계약에서 생기는 수익은 다음과 같이 구분됩니다.

(단위 : 천원)

구 분	당분기	전분기
총매출액	606,594,564	571,548,229
1. 고객과의 계약에서 생기는 수익		

주요 제품/용역		
일시불매출	134,386,935	118,420,179
기타매출	5,746,584	6,072,560
합 계	140,133,519	124,492,739
지리적 시장		
국내	70,137,138	69,537,828
국외	69,996,381	54,954,911
합 계	140,133,519	124,492,739
수익인식시기		
한 시점에 인식	136,975,572	121,253,122
기간에 걸쳐 인식	3,157,947	3,239,617
합 계	140,133,519	124,492,739
2. 기타 원천으로부터의 수익	466,461,045	447,055,490

당사는 고객과의 계약에서 생기는 수취채권과 계약자산에 대해 당분기에 3,068,935천원(전분기: 4,167,424천원)의 손상차손을 인식하고 포괄손익계산서의 판매비와관리비와 기타비용에 표시하였습니다.

(4) 보고기간종료일 현재 고객과의 계약에서 생기는 수취채권·계약자산·계약부채의 내역은 다음과 같습니다.

(단위 : 천원)

구 분	당분기말	전기말
수취채권	144,655,318	390,514,737
계약부채(*)	13,112,074	14,726,885

(*) 선수금, 선수수익 등이 포함되어 있습니다.

계약부채 잔액 중 당분기에 수익으로 인식한 금액은 4,136,006천원 입니다.

22. 금융리스

(1) 보고기간종료일 현재 금융리스의 리스총투자 및 최소리스료의 현재가치는 다음과 같습니다.

(단위 : 천원)

구 분	당분기말		전기말	
	리스총투자	최소리스료의 현재가치	리스총투자	최소리스료의 현재가치
1년 이내	117,968,554	115,608,450	103,487,628	101,433,292
1년 초과 5년 이내	301,469,327	267,464,942	271,808,011	241,050,157
5년 초과	3,117,014	300,879	7,137,529	4,142,147
합 계	422,554,895	383,374,271	382,433,168	346,625,596

(2) 보고기간종료일 현재 금융리스의 미실현이자수익 내역은 다음과 같습니다.

(단위 : 천원)

구 분	당분기말	전기말
리스총투자	422,554,895	382,433,168
리스순투자	383,374,271	346,625,596
미실현 이자수익	39,180,624	35,807,572

23. 판매비와관리비

당분기 및 전분기 중 판매비와관리비의 내역은 다음과 같습니다.

(단위 : 천원)

구 분	당분기	전분기
급여 및 상여	65,930,686	65,740,340
퇴직급여	5,629,708	5,598,118
복리후생비	8,584,321	8,194,021
여비교통비	1,235,935	1,466,524
통신비	1,600,647	1,575,657
세금과공과	1,524,898	1,381,364
임차료	13,124,853	14,710,106
감가상각비	3,842,228	2,045,027
무형자산상각비	2,021,338	1,754,438
수선비	545,559	813,695
소모품비	6,039,697	3,823,409
광고선전비	10,875,237	9,309,730
판촉비	10,491,025	11,673,496
운반비	863,013	761,221
보험료	1,006,016	1,086,547
지급수수료	39,279,614	39,540,247
교육훈련비	1,878,391	1,824,908
경상개발비	630,203	1,490,624
판매수수료	78,188,409	75,078,742
주식보상비용	3,624,272	716,898
소비자보상비	582,388	452,263
매출채권손상차손	3,068,935	4,167,424
렌탈자산폐기손실	8,743,553	10,138,971
기타	2,285,606	1,354,014
합 계	271,596,532	264,697,784

24. 기타수익 및 기타비용

당분기 및 전분기 중 기타수익 및 기타비용의 내역은 다음과 같습니다.

(단위 : 천원)

구 분	당분기	전분기
기타수익:		
임대료수익	379,020	403,673
외환차익	623,175	2,252,204
외화환산이익	5,060,583	14,434
잡이익	1,624,574	935,457
기타	239	40,050
합 계	7,687,591	3,645,818
기타비용:		
유형자산손상차손	919,840	1,138,808
기타채권손상차손	549,631	811,356
외환차손	579,538	2,231,363
외화환산손실	20,117	951,536
잡손실	165,761	162,088
기타	132,645	55,220
합 계	2,367,532	5,350,371

25. 금융수익 및 금융비용

당분기 및 전분기 중 금융수익 및 금융비용의 내역은 다음과 같습니다.

(단위 : 천원)

구 분	당분기	전분기
금융수익:		
이자수익	226,493	220,193
금융비용:		
이자비용	4,812,107	3,300,771

26. 법인세비용

법인세비용은 전체 회계연도에 대해서 예상되는 최선의 가중평균 연간유효법인세율의 추정에 기초하여 인식하였습니다. 당분기의 예상 평균연간유효법인세율은 25.76%(전분기: 25.40%)입니다.

27. 영업활동으로부터 창출된 현금흐름

(1) 당분기와 전분기 중 영업에서 창출된 현금흐름 중 비현금항목의 조정 내역은 다음과 같습니다.

(단위 : 천원)

구분	당분기	전분기
퇴직급여	6,510,589	6,202,047
주식보상비용	3,600,795	771,813
감가상각비(유형자산 및 투자부동산)	51,731,777	47,543,479
무형자산상각비	2,029,895	1,761,935
매출채권손상차손	3,068,935	4,167,424
기타채권손상차손	549,631	811,356
재고자산평가손실(환입액)	33,386	(1,870,709)
렌탈자산폐기손실	8,743,553	10,138,971
외화환산손실	20,117	951,536
유형자산처분손실	95,952	1,395
유형자산손상차손	919,840	1,138,808
외화환산이익	(5,060,583)	(14,434)
유형자산처분이익	(239)	(40,050)
환불부채환입액	9,471,508	(746,124)
이자수익(렌탈매출)	(4,387,178)	(3,179,905)
이자수익(금융수익)	(226,493)	(220,193)
이자비용	4,812,107	3,300,771
법인세비용	31,713,627	30,050,830
합계	113,627,219	100,768,950

(2) 당분기와 전분기 중 영업에서 창출된 현금흐름 중 운전자본의 조정 내역은 다음과 같습니다.

(단위 : 천원)

구분	당분기	전분기
매출채권의 감소(증가)	(3,763,070)	7,366,002
기타단기금융자산의 감소	560,797	260,046
기타유동자산의 증가	(4,434,922)	(773,129)
재고자산의 증가	(6,452,022)	(3,892,199)
금융리스채권의 증가	(36,748,675)	(20,526,789)
기타장기금융자산의 감소	125,100	-
기타비유동자산의 감소(증가)	95,681	(1,864,760)
매입채무의 증가	506,992	14,254,625
기타단기금융부채의 감소	(7,071,551)	(22,279,743)
기타유동부채의 증가	4,735,210	8,223,633
기타장기금융부채의 감소	(100)	-
기타비유동부채의 증가(감소)	108,032	(846,202)
퇴직금의 지급	(1,766,550)	(3,743,419)
사외적립자산의 감소	1,627,827	3,592,837
합계	(52,477,251)	(20,229,098)

28. 배당금

2018년 12월 31일로 종료하는 회계연도에 대한 주당 배당금 및 총배당금은 각각 1,200원과 86,617백만원이며, 2019년 3월 29일 정기주주총회에서 처분 확정되었습니다. 한편, 해당금액은 당분기말 현재 지급되지 않아 기타단기금융부채로 인식하였습니다.

29. 특수관계자와의 거래

(1) 당분기 보고기간종료일 현재 당사의 특수관계자 현황은 다음과 같습니다.

구 분	특수관계자의 명칭
당사에 유의적인 영향력을 행사하는 회사(주1)	(주)웅진씽크빅 (주)웅진
종속기업(주2)	Coway (Thailand) Company Limited. Coway (M) Sdn Bhd. Coway USA, Inc. Coway China Co., Ltd. 코웨이엔텍(주) 포천맑은물(주)
기 타	(주)웅진북센 (주)오피엠에스 (주)웅진플레이도시 더블유피디제일차(유) (주)태승엘피 (주)웅진투투럽 WOONGJIN, INC.(미국법인) (주)웅진에버스카이 Woongjin EVERSKY ELPTM, INC. 웅진에너지(주) (주)렉스필드컨트리클럽 (주)웅진컴퍼스 (주)웅진릴리에뜨

(주1) 전기말 당사의 최대주주였던 코웨이홀딩스(주)는 (주)웅진씽크빅에게 보유주식전량인 16,358,712주(22.17%)를 매도하는 계약을 체결하였고, 2019년 3월 22일 매매가 종결되었습니다. 이에 따라 당사의 최대주주는 코웨이홀딩스(주)에서 (주)웅진 씽크빅으로 변경되었습니다.

(주2) 당사 종속기업의 종속기업이 포함되어 있습니다.

(2) 매출 및 매입 등 거래

(단위 : 천원)

구 분	회사명	거래내용	당분기	전분기
종속기업	코웨이엔텍(주)	기타수익	148,350	148,350
		매 출	279	-
	Coway China Co., Ltd.	매 출	141,961	209,543
		영업비용차감	72,225	58,589
		매 입	219,883	-
	Coway (M) Sdn Bhd.	매 출	41,807,964	22,538,693

		영업비용차감	161,252	142,161
	Coway USA, Inc.	매 출	6,568,857	6,215,849
		영업비용차감	111,477	72,405
		매 입	71,910	-
	Coway(Thailand) Company Limited.	매 출	1,277,431	810,343
		영업비용차감	71,884	74,963
		매 입	12,390	-
합 계		매출거래 등	50,361,680	30,270,896
		매입거래 등	304,183	-

(3) 당분기 중 당사는 상기거래 이외에 코웨이홀딩스(주)에 19,630백만원의 연차배당 금 지급을 확정하였으며, 당분기 보고기간종료일 현재 기타단기금융부채로 19,630백만원을 인식하고 있습니다.

(4) 채권·채무 잔액

(단위 : 천원)

구 분	회사명	거래내용	당분기말	전기말	
종속기업	코웨이엔텍(주)	미수금	54,395	54,395	
		임대보증금	490,000	490,000	
	Coway China Co., Ltd.	매출채권	9,956,353	9,670,163	
		미수금	72,225	-	
		기타채무	73,205	530,389	
	Coway (M) Sdn Bhd.	매출채권	214,715,149	193,812,393	
		미수금	146,400	68,943	
		기타채무	-	10,002	
	Coway USA, Inc.	매출채권	48,691,842	50,820,928	
		미수금	226,083	192,056	
		기타채무	-	109,786	
	Coway(Thailand) Company Limited.	매출채권	25,062,075	23,358,485	
		미수금	71,884	-	
		기타채무	-	5,553	
	합 계		채권 등	298,996,406	277,977,363
			채무 등	563,205	1,145,730

당분기 보고기간종료일 현재 상기 채권 중 Coway (Thailand) Company Limited.의 채권에 대하여 대손충당금 14,048백만원을 계상하고 있으며, Coway China Co., Ltd. 채권에 대하여 대손충당금 5,714백만원을 계상하고 있습니다.

(5) 당분기와 전분기 중 특수관계자와의 자금거래 내역은 없습니다.

(6) 당분기 보고기간종료일 현재 당사가 특수관계자를 위하여 제공한 지급보증의 내용은 다음과 같습니다.

(단위 : 천원)

구 분	제공받은자	지급보증액	지급보증처	내용
중속기업	코웨이엔텍	18,861,918	서울보증보험	계약 및 하자이행보증
		5,400,000	우리은행	일괄여신한도거래 연대보증
중속기업	포천맑은물	11,633,000	NH농협은행, 한국산업은행	자금보충 및 자금제공약정(주1)

(주1) 동 약정은 피보증기업의 차입금 상환부족액 등에 대해서 당사가 자금을 보충해야 하는 의무입니다.

(7) 주요 경영진에 대한 보상

당분기 및 전분기 중 당사가 주요 경영진에 대한 보상을 위해 비용으로 반영한 금액은 다음과 같습니다.

(단위 : 천원)

구 분	당분기	전분기
단기종업원급여	3,644,924	1,172,639
퇴직급여	166,837	144,680
주식보상비용	3,600,795	771,813
합 계	7,412,556	2,089,132

30. 공정가치

(1) 금융상품 종류별 공정가치

보고기간종료일 현재 금융상품의 종류별 장부금액 및 공정가치는 다음과 같습니다.
(단위 : 천원)

구 분	당분기말		전기말	
	장부금액	공정가치(주1)	장부금액	공정가치(주1)
금융자산				
현금및현금성자산	83,080,001	83,080,001	40,120,552	40,120,552
매출채권	547,624,168	547,624,168	536,858,401	536,858,401
금융리스채권	377,796,929	377,796,929	341,674,673	341,674,673
기타금융자산	66,588,423	66,588,423	67,997,107	67,997,107
당기손익 - 공정가치 측정 금융자산	5,300	5,300	5,300	5,300
기타포괄손익 - 공정가치 측정 금융자산	337,542	337,542	337,542	337,542
합 계	1,075,432,363	1,075,432,363	986,993,575	986,993,575
금융부채				
매입채무	58,575,446	58,575,446	58,054,169	58,054,169
리스부채	14,770,238	14,770,238	-	-
차입금	730,000,000	730,000,000	730,000,000	730,000,000
기타금융부채	246,273,847	246,273,847	164,283,683	164,283,683
합 계	1,049,619,531	1,049,619,531	952,337,852	952,337,852

(주1) 당사는 재무제표에 상각후원가로 인식되는 금융자산 및 금융부채의 장부금액은 공정가치와 유사하다고 판단하고 있습니다.

(2) 공정가치 서열체계

당사는 공정가치측정에 사용된 투입변수의 유의성을 반영하는 공정가치 서열체계에 따라 공정가치측정치를 분류하고 있으며, 공정가치 서열체계의 수준은 다음과 같습니다.

구 분	투입변수의 유의성
수준 1	동일한 자산이나 부채에 대한 활성시장의 공시가격
수준 2	직접적으로 또는 간접적으로 관측가능한, 자산이나 부채에 대한 투입변수
수준 3	관측가능한 시장자료에 기초하지 않은, 자산이나 부채에 대한 투입변수

보고기간종료일 현재 금융상품의 수준별 공정가치 측정치는 다음과 같습니다.

<당분기말>

(단위 : 천원)

구 분	수준 1	수준 2	수준 3	합 계
금융자산				
현금및현금성자산	24,000	83,056,001	-	83,080,001
매출채권	-	-	547,624,168	547,624,168
금융리스채권	-	-	377,796,929	377,796,929
단기대여금	-	-	21,250	21,250
미수금	-	-	13,500,465	13,500,465
단기보증금	-	-	36,429,379	36,429,379
장기미수금	-	-	1,091,500	1,091,500
장기금융상품	-	8,300,000	-	8,300,000
장기보증금	-	-	7,245,829	7,245,829
당기손익 - 공정가치 측정 금 용자산	-	-	5,300	5,300
기타포괄손익 - 공정가치 측 정 금융자산	-	-	337,542	337,542
금융부채				
매입채무	-	-	58,575,446	58,575,446
리스부채	-	-	14,770,238	14,770,238
미지급금	-	-	142,706,297	142,706,297
미지급배당금	-	-	86,616,834	86,616,834
미지급비용	-	-	15,034,881	15,034,881
단기차입금	-	730,000,000	-	730,000,000
장기미지급금	-	-	310,000	310,000
예수보증금	-	-	490,000	490,000
렌탈보증금	-	-	1,115,835	1,115,835

<전기말>

(단위 : 천원)

구 분	수준 1	수준 2	수준 3	합 계
금융자산				
현금및현금성자산	24,003	40,096,549	-	40,120,552
매출채권	-	-	536,858,401	536,858,401
금융리스채권	-	-	341,674,673	341,674,673
단기대여금	-	-	31,250	31,250
미수금	-	-	14,610,893	14,610,893
장기미수금	-	-	1,216,600	1,216,600

장기금융상품	-	8,300,000	-	8,300,000
장기보증금	-	-	43,848,364	43,848,364
당기손익 - 공정가치 측정 금융자산	-	-	5,300	5,300
기타포괄손익 - 공정가치 측정 금융자산	-	-	337,542	337,542
금융부채				
매입채무	-	-	58,054,169	58,054,169
미지급금	-	-	136,670,585	136,670,585
미지급비용	-	-	25,697,163	25,697,163
단기차입금	-	730,000,000	-	730,000,000
장기미지급금	-	-	310,000	310,000
예수보증금	-	-	490,000	490,000
렌탈보증금	-	-	1,115,935	1,115,935

활성시장에서 거래되는 금융상품의 공정가치는 보고기간 종료일 현재 고시되는 시장가격에 기초하여 산정됩니다. 거래소, 판매자, 중개인, 산업집단, 평가기관 또는 감독기관을 통해 공시가격이 용이하게 그리고 정기적으로 이용가능하고, 그러한 가격이 독립된 당사자 사이에서 정기적으로 발생한 실제 시장거래를 나타낸다면, 이를 활성시장으로 간주합니다. 당사가 보유하고 있는 금융자산의 공시되는 시장가격은 매입호가입니다. 이러한 상품들은 수준 1에 포함됩니다. 수준 1에 포함된 상품들은 대부분 단기매매 또는 매도가능으로 분류된 KOSPI 주가지수, KOSDAQ 주가지수에 속한 상장된 지분상품으로 구성됩니다.

활성시장에서 거래되지 아니하는 금융상품(예: 장외파생상품)의 공정가치는 평가기법을 사용하여 결정하고 있습니다. 이러한 평가기법은 가능한 한 관측가능한 시장정보를 최대한 사용하고 기업특유정보를 최소한으로 사용합니다. 이때, 해당 상품의 공정가치 측정에 요구되는 모든 유의적인 투입변수가 관측가능하다면 해당 상품은 수준 2에 포함됩니다.

만약 하나 이상의 유의적인 투입변수가 관측가능한 시장정보에 기초한 것이 아니라면 해당 상품은 수준 3에 포함됩니다.

금융상품의 공정가치를 측정하는 데에 사용되는 평가기법에는 다음이 포함됩니다.

- 유사한 상품의 공시시장가격 또는 딜러가격
- 이자율스왑의 공정가치는 관측가능한 수익률곡선에 따른 미래 추정 현금흐름의 현재가치로 계산
- 선물환의 공정가치는 보고기간말 현재의 선도환율을 사용하여 해당 금액을 현재가치로 할인하여 측정
- 나머지 금융상품에 대해서는 현금흐름의 할인기법 등의 기타 기법 사용

2) 공정가치로 측정되는 금융상품 중 공정가치 수준 3에 해당하는 금융상품의 공정가치 변동 내역은 없습니다.

31. 보고기간 후 사건

(1) 당사는 2019년 4월 29일자 이사회 결의에 따라, 분기배당을 결정하였습니다. 배당금예상지급일자는 2019년 5월 14일이며, 배당금총액은 57,751백만원입니다.

(2) 당사는 2019년 4월 24일자 경영위원회 결의에 따라, 신규차입을 결정하였습니다. 2019년 4월 26일에 40,000백만원, 2019년 4월 29일에 40,000백만원 기업어음증권을 발행할 예정입니다.

6. 기타 재무에 관한 사항

1. 합병, 분할, 자산양수도, 영업양수도

[분할]

2016년 1월 22일 임시주주총회 결의에 따라, 2016년 2월 29일에 지배기업의 물환경사업부문을 물적 분할하여 코웨이엔텍 주식회사를 설립하였습니다.

[타법인 주식 및 출자증권 처분결정]

- 당사는 2015년 2월 25일 경영위원회 결의를 통하여 지분구조를 개선하기 위하여 중국법인 [WoongJin Coway (China) Living Goods Co., Ltd.]의 주식 양도계약을 YCH HOLDINGS LIMITED와 체결하였습니다. 본 주식의 계약 체결일은 2015년 2월 26일이며, 지배력 상실에 따른 처분이익 3,334,059천원은 기타수익으로 계상하였습니다.

2. 대손충당금 설정 현황

2-1. 최근 3사업연도의 계정과목별 대손충당금 설정내역

(단위 : 원)

구분	계정과목	채권 총액	대손충당금	대손충당금 설정률
제31기 1분기	매출채권	364,900,668,942	68,297,736,895	18.72%
	금융리스채권	128,306,366,129	3,514,438,888	2.74%
	단기대여금	62,855,945	10,000,000	15.91%
	미수금	44,365,342,727	31,056,013,983	70.00%
	보증금	36,429,378,894	-	0.00%
	미수수익	-	-	-
	선급금	8,346,582,781	-	0.00%
	장기매출채권	34,873,853,265	8,147,739,266	23.36%
	장기금융리스채권	336,647,664,662	2,461,566,666	0.73%
	장기대여금	-	-	-
	장기미수금	1,091,500,000	-	0.00%
	장기보증금	10,251,330,893	5,000,000	0.05%
	기타장기매출채권및 기타채권	3,179,073,116	3,179,073,116	100.00%
	합 계	968,454,617,354	116,671,568,814	12.05%

제30기	매출채권	363,231,204,159	61,431,702,838	16.91%
	금융리스채권	109,641,824,726	2,901,192,984	2.65%
	단기대여금	56,370,867	10,000,000	17.74%
	미수금	44,765,199,012	30,506,383,167	68.15%
	미수수익	-	-	0.00%
	선급금	8,869,714,339	-	0.00%
	장기매출채권	36,471,001,665	8,069,052,242	22.12%
	장기금융리스채권	295,557,660,513	2,049,729,728	0.69%
	장기대여금	-	-	0.00%
	장기보증금	46,678,085,473	5,000,000	0.01%
	기타장기매출채권및 기타채권	3,179,073,116	3,179,073,116	100.00%
	합 계	908,450,133,870	108,152,134,075	11.91%
제29기	매출채권	365,632,400,750	51,061,350,152	13.97%
	금융리스채권	60,814,128,005	783,208,932	1.29%
	단기대여금	58,062,021	-	0.00%
	미수금	43,398,947,555	26,616,109,716	61.33%
	미수수익	-	-	0.00%
	선급금	8,192,229,189	-	0.00%
	장기매출채권	44,566,379,347	8,069,052,242	18.11%
	장기금융리스채권	171,912,167,733	2,049,729,728	1.19%
	장기대여금	-	-	0.00%
	장기보증금	45,451,928,730	5,000,000	0.01%
	기타장기매출채권및 기타채권	3,179,073,116	3,179,073,116	100.00%
	합 계	743,205,316,446	91,763,523,886	12.35%

주1) 연결기준으로 작성하였음.

2-2. 최근 3사업연도의 대손충당금 변동현황

(단위 : 원)

구 분	제31기 1분기	제30기	제29기
1. 기초 대손충당금 잔액합계	108,152,134,075	95,849,114,691	81,975,642,539
① 제1039호에 따른 충당금		91,763,523,886	-
② 제1109호 적용에 따른 조정		4,085,590,805	-
2. 순대손처리액(① - ② ± ③)	-1,050,974,708	11,003,495,072	10,901,596,228
① 대손처리액(상각채권액)		11,337,374,480	10,712,952,521
② 상각채권회수액	9,728,081	35,967,248	39,573,291
③ 기타증감액	-1,041,246,627	(297,912,160)	228,216,998
3. 대손상각비 계상(환입)액	7,468,460,031	23,306,514,456	20,689,477,575
4. 기말 대손충당금 잔액합계	116,671,568,814	108,152,134,075	91,763,523,886

2-3. 매출채권관련 대손충당금 설정방침

재무상태표일 현재의 매출채권 잔액에 대하여 개별분석 및 과거의 대손경험률에 대한 대손 예상액을 기초로 대손충당금을 설정하고 있습니다.

[대손충당금 설정기준]

- 외상매출금, 일반정상채권: 연령분석에 의한 회수율 기준
- 받을어음, 카드미수금 : 업체부도시 100%
- 렌탈, 멤버쉽미수금: 연령분석에 의한 회수율기준

2-4. 매출채권 및 금융리스채권 내역

보고기간종료일 현재 연결기업의 매출채권 및 금융리스채권 내역은 다음과 같습니다

(단위 : 천원)

구 분	당분기말	전기말
유동 :		
매출채권	365,730,022	364,114,805
현재가치할인차금	(829,353)	(883,601)
대손충당금	(68,297,737)	(61,431,703)
금융리스채권	136,075,897	115,640,491
현재가치할인차금	(7,769,531)	(5,998,666)
대손충당금	(3,514,439)	(2,901,193)
합 계	421,394,859	408,540,133
비유동 :		
매출채권	36,859,531	38,761,535
현재가치할인차금	(1,985,678)	(2,290,534)
대손충당금	(8,147,739)	(8,069,052)
금융리스채권	384,585,413	338,347,403
현재가치할인차금	(47,937,748)	(42,789,742)
대손충당금	(2,461,567)	(2,049,730)
합 계	360,912,212	321,909,880

당분기와 전분기 중 매출채권 및 금융리스채권에 대한 대손충당금 변동내역은 다음과 같습니다.

(단위 : 천원)

구 분	당분기	전분기
기초금액(기준서 제1039호)	-	61,963,341
기초이익잉여금의 조정	-	2,085,084
최초적용일 대손충당금(기준서 제1109호)	74,451,678	64,048,425
손상된 채권에 대한 손상차손	6,918,829	5,554,217
부실채권 제각 및 매각	-	(324,824)
상각채권 회수	9,728	7,590
외화환산 등	1,041,247	399,547
보고기간 말 금액	82,421,482	69,684,955

3. 재고자산 현황 등

3-1. 최근 3사업연도의 재고자산의 사업부문별 보유현황

(단위 : 백만원)

사업부문	계정과목	제31기 1분기	제30기	제29기	비고
렌탈사업 등	상품	70,659	63,697	48,216	-
	제품	24,246	23,467	16,454	-
	원재료	7,831	6,336	6,456	-
	반제품	583	469	392	-
	기타의재고자산	8,893	8,950	3,343	-
	소 계	112,212	102,919	74,861	-
총자산대비 재고자산 구성비율(%) [재고자산÷기말자산총계×100]		4.4%	4.3%	3.5%	-
재고자산회전율(회수) [연환산 매출원가÷{(기초재고+기말재고)÷2}]		8.7회	9.9회	11.0회	-

주1) 재고자산회전율은 렌탈영업 특성상 큰 의미가 없음.

주2) 연결기준으로 작성하였음.

3-2. 재고자산의 실사내역 등

- 최근 재고자산의 실사내역은 다음과 같습니다.

1) 재고자산은 계속기록법에 의해서 작성되었음.

2) 실사일자 : 2018년 12월 28일, 2018년 12월 29일, 2019년 1월 2일

- 계속기록법에 의한 수불부 및 실사기간 중 입,출고 거래 중 샘플링하여 관련 증빙 확인.

3) 전문기관 : 한영회계법인

4) 실사결과 : 수량 및 품질 이상 없으며, 장기체화재고 등 이상 재고 파악된 바 없음.

4. 공정가치 평가 내역

- 금융상품

연결기업은 여러 활동으로 인한 시장위험(환위험, 공정가치 이자율 위험, 현금흐름 이자율 위험 및 가격위험), 신용위험 및 유동성 위험과 같은 다양한 금융 위험에 노출되어 있습니다. 연결기업의 전반적인 위험관리정책은 금융시장의 예측불가능성에 초점을 맞추고 있으며 재무성과에 잠재적으로 불리할 수 있는 효과를 최소화하는데 중점을 두고 있습니다.

4-1. 보고기간종료일 현재 연결기업의 금융상품의 장부금액과 공정가치는 다음과 같습니다.

(단위 : 천원)

구 분	당분기말		전기말	
	장부금액	공정가치(주1)	장부금액	공정가치(주1)
금융자산				
현금및현금성자산	108,390,426	108,390,426	69,353,968	69,353,968
매출채권	323,329,046	323,329,046	330,201,451	330,201,451
금융리스채권	458,978,025	458,978,025	400,248,563	400,248,563
기타금융자산	69,454,836	69,454,836	70,519,408	70,519,408
당기손익 - 공정가치 측정 금융자산	1,226,113	1,226,113	1,218,198	1,218,198
기타포괄손익 - 공정가치 측정 금융자산	365,431	365,431	365,431	365,431
합 계	961,743,877	961,743,877	871,907,019	871,907,019
금융부채				
매입채무	64,206,648	64,206,648	60,649,430	60,649,430
리스부채	23,791,583	23,791,583	-	-
차입금	741,633,000	741,633,000	741,633,000	741,633,000
기타금융부채	274,462,450	274,462,450	190,652,796	190,652,796
합 계	1,104,093,681	1,104,093,681	992,935,226	992,935,226

주1) 연결기업은 연결재무제표에 상각후원가로 인식되는 금융자산 및 금융부채의 장부금액은 공정가치와 유사하다고 판단하고 있습니다.

4-2. 금융상품의 수준별 공정가치

연결기업은 공정가치측정에 사용된 투입변수의 유의성을 반영하는 공정가치 서열체계에 따라 공정가치측정치를 분류하고 있으며, 공정가치 서열체계의 수준은 다음과 같습니다.

구 분	투입변수의 유의성
수준 1	동일한 자산이나 부채에 대한 활성시장의 공시가격
수준 2	직접적으로 또는 간접적으로 관측가능한 자산이나 부채에 대한 투입변수
수준 3	관측가능한 시장자료에 기초하지 않은 자산이나 부채에 대한 투입변수

보고기간종료일 현재 공정가치로 측정되거나 공정가치가 공시되는 금융상품의 공정가치 서열체계는 다음과 같습니다.

<당분기말>

(단위 : 천원)

구 분	수준 1	수준 2	수준 3	합 계
금융자산				
현금및현금성자산	281,710	108,108,716	-	108,390,426
매출채권	-	-	323,329,046	323,329,046
금융리스채권	-	-	458,978,025	458,978,025
단기대여금	-	-	52,856	52,856
미수금	-	-	13,309,329	13,309,329
단기보증금	-	-	36,429,378	36,429,378
장기금융상품	-	8,325,442	-	8,325,442
장기미수금	-	-	1,091,500	1,091,500
장기보증금	-	-	10,246,331	10,246,331
당기손익 - 공정가치 측정 금 용자산	-	-	1,226,113	1,226,113
기타포괄손익 - 공정가치 측 정 금융자산	-	-	365,431	365,431
금융부채				
매입채무	-	-	64,206,648	64,206,648
리스부채	-	-	23,791,583	23,791,583
미지급금	-	-	168,583,411	168,583,411
미지급배당금	-	-	86,616,834	86,616,834
미지급비용	-	-	17,636,411	17,636,411
단기차입금	-	731,112,000	-	731,112,000
유동성장기차입금	-	536,000	-	536,000
장기미지급금	-	-	379,447	379,447
장기차입금	-	9,985,000	-	9,985,000
예수보증금	-	-	16,384	16,384
렌탈보증금	-	-	1,229,962	1,229,962

<전기말>

(단위 : 천원)

구 분	수준 1	수준 2	수준 3	합 계
금융자산				
현금및현금성자산	223,869	69,130,099	-	69,353,968
매출채권	-	-	330,201,450	330,201,450
금융리스채권	-	-	400,248,563	400,248,563

단기대여금	-	-	46,371	46,371
미수금	-	-	14,258,816	14,258,816
장기금융상품	-	8,324,536	-	8,324,536
장기미수금	-	-	1,216,600	1,216,600
장기보증금	-	-	46,673,085	46,673,085
당기손익 - 공정가치 측정 금융자산	-	-	1,218,198	1,218,198
기타포괄손익 - 공정가치 측정 금융자산	-	-	365,431	365,431
금융부채				
매입채무	-	-	62,483,455	62,483,455
미지급금	-	-	160,606,987	160,606,987
미지급비용	-	-	28,415,970	28,415,970
단기차입금	-	731,112,000	-	731,112,000
장기미지급금	-	-	379,447	379,447
장기차입금	-	10,521,000	-	10,521,000
예수보증금	-	-	15,778	15,778
렌탈보증금	-	-	1,227,802	1,227,802
기타	-	-	6,812	6,812

활성시장에서 거래되는 금융상품의 공정가치는 보고기간말 현재 고시되는 시장가격에 기초하여 산정됩니다. 거래소, 판매자, 중개인, 산업집단, 평가기관 또는 감독기관을 통해 공시가격이 용이하게 그리고 정기적으로 이용가능하고, 그러한 가격이 독립된 당사자 사이에서 정기적으로 발생한 실제 시장거래를 나타낸다면, 이를 활성시장으로 간주합니다.

활성시장에서 거래되지 아니하는 금융상품의 공정가치는 평가기법을 사용하여 결정하고 있습니다. 이러한 평가기법은 가능한 한 관측가능한 시장정보를 최대한 사용하고 기업특유정보를 최소한으로 사용합니다. 이때, 해당 상품의 공정가치 측정에 요구되는 모든 유의적인 투입변수가 관측가능하다면 해당 상품은 수준 2에 포함됩니다.

만약 하나 이상의 유의적인 투입변수가 관측가능한 시장정보에 기초한 것이 아니라면 해당 상품은 수준 3에 포함됩니다.

금융상품의 공정가치를 측정하는 데에 사용되는 평가기법에는 다음이 포함됩니다.

- 유사한 상품의 공시시장가격 또는 딜러가격
- 이자율스왑의 공정가치는 관측가능한 수익율곡선에 따른 미래 추정 현금흐름의 현재 가치로 계산
- 선물환의 공정가치는 보고기간말 현재의 선도환율을 사용하여 해당 금액을 현재 가치로 할인하여 측정
- 나머지 금융상품에 대해서는 현금흐름의 할인기법 등의 기타 기법 사용

4-3. 공정가치로 측정되는 금융상품 중 공정가치 수준 3에 해당하는 금융상품의 공정가치 변동내역은 없습니다.

4-4. 보고기간 종료일 현재 기타포괄손익-공정가치 측정 금융자산은 다음과 같습니다.
(단위 : 천원)

구 분	당분기말	전기말
비유동항목		
비상장주식		
맥사이언스	327,406	327,406
NEX텔레콤	9,504	9,504
(주)나비스토리	27,889	27,889
기타	632	632
합 계	365,431	365,431

4-5. 보고기간 종료일 현재 당기손익-공정가치 측정 금융자산은 다음과 같습니다.
(단위 : 천원)

구 분	당분기말	전기말
비유동항목		
조합출자금		
한국정수기협동조합	5,300	5,300
공제조합 등	1,220,813	1,212,898
합 계	1,226,113	1,218,198

5. 채무증권 발행실적

(기준일 : 2019년 03월 31일)

(단위 : 백만원, %)

발행회사	증권종류	발행방법	발행일자	권면 총액	이자율	평가등급 (평가기관)	만기일	상환 여부	주관회사
코웨이(주)	기업어음증권	사모	2018년 02월 27일	10,000	2.28	A2+(NICE신용평가) A2+(한국기업평가)	2018년 11월 27일	상환	한국투자증권
코웨이(주)	기업어음증권	사모	2018년 02월 27일	10,000	2.28	A2+(NICE신용평가) A2+(한국기업평가)	2018년 11월 27일	상환	한국투자증권
코웨이(주)	기업어음증권	사모	2018년 02월 27일	10,000	2.28	A2+(NICE신용평가) A2+(한국기업평가)	2018년 11월 27일	상환	한국투자증권
코웨이(주)	기업어음증권	사모	2018년 02월 27일	10,000	2.28	A2+(NICE신용평가) A2+(한국기업평가)	2018년 11월 27일	상환	한국투자증권
코웨이(주)	기업어음증권	사모	2018년 02월 27일	10,000	2.28	A2+(NICE신용평가) A2+(한국기업평가)	2018년 11월 27일	상환	한국투자증권
코웨이(주)	기업어음증권	사모	2018년 02월 27일	10,000	2.28	A2+(NICE신용평가) A2+(한국기업평가)	2018년 11월 13일	상환	신한은행

코웨이(주)	기업어음증권	사모	2018년 11월 13일	5,000	2.53	A2+(한국신용평가) A2+(한국기업평가)	2019년 11월 12일	미상환	KB증권(주)
코웨이(주)	기업어음증권	사모	2018년 11월 27일	5,000	2.59	A2+(한국신용평가) A2+(한국기업평가)	2018년 12월 27일	상환	한국투자증권
코웨이(주)	기업어음증권	사모	2018년 11월 27일	5,000	2.59	A2+(한국신용평가) A2+(한국기업평가)	2018년 12월 27일	상환	한국투자증권
코웨이(주)	기업어음증권	사모	2018년 11월 27일	5,000	2.59	A2+(한국신용평가) A2+(한국기업평가)	2018년 12월 27일	상환	한국투자증권
코웨이(주)	기업어음증권	사모	2018년 11월 27일	5,000	2.59	A2+(한국신용평가) A2+(한국기업평가)	2018년 12월 27일	상환	한국투자증권
코웨이(주)	기업어음증권	사모	2018년 11월 27일	5,000	2.59	A2+(한국신용평가) A2+(한국기업평가)	2019년 11월 26일	미상환	한국투자증권
코웨이(주)	기업어음증권	사모	2018년 11월 27일	5,000	2.59	A2+(한국신용평가) A2+(한국기업평가)	2019년 11월 26일	미상환	한국투자증권
코웨이(주)	기업어음증권	사모	2018년 11월 27일	5,000	2.59	A2+(한국신용평가) A2+(한국기업평가)	2019년 11월 26일	미상환	한국투자증권
코웨이(주)	기업어음증권	사모	2018년 11월 27일	5,000	2.59	A2+(한국신용평가) A2+(한국기업평가)	2019년 11월 26일	미상환	한국투자증권
코웨이(주)	기업어음증권	사모	2018년 11월 27일	5,000	2.59	A2+(한국신용평가) A2+(한국기업평가)	2019년 11월 26일	미상환	한국투자증권
코웨이(주)	기업어음증권	사모	2018년 11월 27일	5,000	2.59	A2+(한국신용평가) A2+(한국기업평가)	2019년 11월 26일	미상환	한국투자증권
코웨이(주)	기업어음증권	사모	2018년 11월 27일	5,000	2.59	A2+(한국신용평가) A2+(한국기업평가)	2019년 11월 26일	미상환	한국투자증권
코웨이(주)	기업어음증권	사모	2018년 12월 27일	10,000	2.57	A2+(한국신용평가) A2+(한국기업평가)	2019년 11월 26일	미상환	한국투자증권
코웨이(주)	기업어음증권	사모	2018년 12월 27일	10,000	2.57	A2+(한국신용평가) A2+(한국기업평가)	2019년 11월 26일	미상환	한국투자증권
합 계	-	-	-	880,000	-	-	-	-	-

6. 기업어음증권 미상환 잔액

(기준일 : 2019년 03월 31일)

(단위 : 백만원)

잔여만기		10일 이하	10일초과 30일이하	30일초과 90일이하	90일초과 180일이하	180일초과 1년이하	1년초과 2년이하	2년초과 3년이하	3년 초과	합 계
미상환 잔액	공모	-	-	-	-	-	-	-	-	-
	사모	180,000	80,000	-	200,000	200,000	-	-	-	660,000
	합계	180,000	80,000	-	200,000	200,000	-	-	-	660,000

7. 전자단기사채 미상환 잔액

(기준일 : 2019년 03월 31일)

(단위 : 원)

잔여만기		10일 이하	10일초과 30일이하	30일초과 90일이하	90일초과 180일이하	180일초과 1년이하	합 계	발행 한도	잔여 한도
미상환 잔액	공모	-	-	-	-	-	-	-	-
	사모	-	-	-	-	-	-	-	-
	합계	-	-	-	-	-	-	-	-

8. 회사채 미상환 잔액

(기준일 : 2019년 03월 31일)

(단위 : 원)

잔여만기		1년 이하	1년초과 2년이하	2년초과 3년이하	3년초과 4년이하	4년초과 5년이하	5년초과 10년이하	10년초과	합 계
미상환 잔액	공모	-	-	-	-	-	-	-	-
	사모	-	-	-	-	-	-	-	-
	합계	-	-	-	-	-	-	-	-

9. 신종자본증권 미상환 잔액

(기준일 : 2019년 03월 31일)

(단위 : 원)

잔여만기		1년 이하	1년초과 5년이하	5년초과 10년이하	10년초과 15년이하	15년초과 20년이하	20년초과 30년이하	30년초과	합 계
미상환 잔액	공모	-	-	-	-	-	-	-	-
	사모	-	-	-	-	-	-	-	-
	합계	-	-	-	-	-	-	-	-

10. 조건부자본증권 미상환 잔액

(기준일 : 2019년 03월 31일)

(단위 : 원)

잔여만기		1년 이하	1년초과 2년이하	2년초과 3년이하	3년초과 4년이하	4년초과 5년이하	5년초과 10년이하	10년초과 20년이하	20년초과 30년이하	30년초과	합 계
미상환 잔액	공모	-	-	-	-	-	-	-	-	-	-
	사모	-	-	-	-	-	-	-	-	-	-
	합계	-	-	-	-	-	-	-	-	-	-

IV. 이사의 경영진단 및 분석의견

당사는 기업공시서식 작성기준에 따라 분, 반기보고서에 본 항목을 기재하지 않습니다.

V. 감사인의 감사의견 등

1. 회계감사인의 명칭 및 감사의견

사업연도	감사인	감사의견	감사보고서 특기사항
제31기 1분기	한영회계법인	-	해당사항 없음
제30기	한영회계법인	적정	해당사항 없음
제29기	한영회계법인	적정	해당사항 없음

2. 감사용역 체결현황

사업연도	감사인	내 용	보수	총소요시간
제31기 1분기	한영회계법인	분기검토	90,900	822
제30기	한영회계법인	기말감사 및 분, 반기검토	235,000	3,673
제29기	한영회계법인	기말감사 및 분, 반기검토	235,000	3,743

3. 회계감사인과의 비감사용역 계약체결 현황

사업연도	계약체결일	용역내용	용역수행기간	용역보수	비고
제31기 1분기	-	-	-	-	-
	-	-	-	-	-
제30기	-	-	-	-	-
	-	-	-	-	-
제29기	-	-	-	-	-
	-	-	-	-	-

4. 회계감사인의 변경

- 해당사항 없음

5. 종속회사 검토의견

- 종속회사 중 회계감사인으로부터 적정 이외의 검토의견을 받은 회사는 없습니다.

6. 내부통제에 관한 사항

경영자의 내부회계관리 운영실태 평가보고서에 대한 감사인의 검토결과, 경영자의 운영실태 보고내용이 중요성의 관점에서 내부회계관리제도 모범규준의 규정에 따라 작성되지 않았다고 판단하게 하는 점이 발견되지 아니하였습니다.

VI. 이사회 등 회사의 기관에 관한 사항

1. 이사회에 관한 사항

1-1. 이사회 구성 개요

본 보고서 작성기준일 현재 당사의 이사회는 사내이사 2인(이해선, 안지용), 기타비상무이사 1인(채진호), 사외이사 5인(이창세, 탁태문, 김신호, 김익래, 이희범) 총 8인의 이사로 구성되어 있습니다. 이사회는 이사진간 의견을 조율하고 이사회 활동을 총괄하는 역할에 적임이라고 판단하여 이해선 대표이사를 의장으로 선임하였습니다. 또한 이사회 내에는 경영위원회, 감사위원회, 사외이사후보 추천위원회라는 3개의 소위원회가 있습니다.

이사회는 권한은 법령 또는 정관에 정하여진 사항, 주주총회로부터 위임받은 사항, 회사 경영의 기본방침 및 업무집행에 관한 중요사항을 의결하며 이사의 직무집행을 감독합니다.

※ 2019년 3월 22일 부재훈, 박태현, 이종식, 최인범, 유기석 이사가 사임, 2019년 3월 28일 이준호 이사가 사임하였습니다. 2019년 3월 21일 임시주주총회를 통해 안지용, 채진호, 이창세, 탁태문, 김신호, 김익래, 이희범 이사가 신규 선임 되었습니다.

각 이사의 주요 이력 및 담당업무는 'VIII. 임원 및 직원 등에 관한 사항 - 1. 임원 및 직원의 현황 - (1) 임원의 현황'을 참조하시기 바랍니다.

1-2. 중요의결사항 등

회차	개최일자	의 안 내 용	가결 여부	사외이사				기타비상무이사		사내이사
				이종식 (출석률:100%)	이준호 (출석률:75%)	최인범 (출석률:100%)	유기석 (출석률:100%)	부재훈 (출석률:100%)	박태현 (출석률:100%)	이해선 (출석률:100%)
1	2019.01.23	- 2019년 연간 사업계획 및 예산의 수립	가결	찬성	찬성	찬성	찬성	찬성	찬성	찬성
		- 2018년 경영실적 보고의 건	-	-	-	-	-	-	-	-
2	2019.01.31	- 임시주주총회를 위한 주주명부 폐쇄 및 기준일 설정의 건	가결	찬성	찬성	찬성	찬성	찬성	찬성	찬성
3	2019.02.13	- 제 30기 정기주주총회 소집의 건	가결	찬성	찬성	찬성	찬성	찬성	찬성	찬성
		- 제 30기 이익배당 결정의 건	가결	찬성	찬성	찬성	찬성	찬성	찬성	찬성
		- 최대주주 등 특수관계인과의 거래 승인의 건	가결	찬성	찬성	찬성	찬성	찬성	찬성	찬성
		- 지점 설치의 건	가결	찬성	찬성	찬성	찬성	찬성	찬성	찬성
		- 대표이사외 내부회계관리자의 내부회계관리 운영 실태 보고의 건	-	-	-	-	-	-	-	-
		- 감사위원회의 내부회계관리규정 준수 여부 보고의 건	-	-	-	-	-	-	-	-
- 2018년 4분기 실적보고의 건	-	-	-	-	-	-	-	-		
4	2019.03.06	- 2019년 1차 임시주주총회 소집의 건	가결	찬성	불참	찬성	찬성	찬성	찬성	찬성
		- 대표이사 1.2018년 인센티브 지급 및 주식매수선택권 행사 가능 주식 수, 2019년 보상 결정의 건	가결	찬성	불참	찬성	찬성	찬성	찬성	찬성
		- 주식매수선택권 부여방법 결정의 건	가결	찬성	불참	찬성	찬성	찬성	찬성	찬성
		- 분기배당을 위한 주주명부 기준일 결정의 건	가결	찬성	불참	찬성	찬성	찬성	찬성	찬성
		- 내부회계관리규정 개정의 건	가결	찬성	불참	찬성	찬성	찬성	찬성	찬성

회차	개최일자	의 안 내 용	가결 여부	사외이사					기타비상무이사	사내이사	
				이창세 (출석률:100%)	김익래 (출석률:75%)	김신호 (출석률:100%)	이희범 (출석률:100%)	탁태문 (출석률:100%)	채진호 (출석률:100%)	이해선 (출석률:100%)	안지용 (출석률:100%)

5	2019.03.29	- 사외이사후보추천위원회 구성위원 선임의 건	가결	찬성	찬성	찬성	찬성	찬성	찬성	찬성
		- 경영위원회 규정 개정의 건	가결	찬성	찬성	찬성	찬성	찬성	찬성	찬성
		- 경영위원회 구성위원 선임의 건	가결	찬성	찬성	찬성	찬성	찬성	찬성	찬성

1-3. 이사회내 위원회

1-3-1. 이사회내의 위원회 구성현황

감사위원회, 사외이사후보추천위원회는 기업공시서식 작성기준에 따라 제외하였습니다.

위원회명	구성	소속 이사명	설치목적 및 권한사항	비고
경영위원회	사내이사 2명, 기타비상무이사 1명	이해선(위원장), 안지용, 채진호	하단 기재내용 참조	-

주1) 2019년 3월 22일 부재훈, 박태현 이사가 사임, 2019년 3월 29일 이사회를 통해 안지용, 채진호 이사가 신규 선임 되었습니다.

□ 경영위원회

- 설치목적 : 경영위원회는 조직과 효율적인 운영을 위하여 필요한 사항을 규정하기 위함.
- 권한사항 : 회사의 중요경영사항 중 이사회가 이규정에 의하여 위임한 사항, 이사회가 수시로 위임한 사항, 기타 회사의 중요 경영사항으로서 위원회가 부의하기로 결정한 사항으로 한다.

[경영에 관한 사항]

1. 신규 사업 추진, 사업철수, 전략적 제휴, M&A 등 중요 사업 전략
2. 지점, 공장, 사무소, 사업장의 설치, 이전 또는 폐지
3. 지배인의 선임 및 해임
4. 방문판매, 제품 유지보수, 수리 등의 업무수탁자 조직 신설, 각 업무수탁자 조직 유형별로 5% 이상 증원 및 지급 수수료 체계의 중요한 변경
5. 신규 제품 또는 서비스의 개발 및 출시, 생산중단, 감산 기타 생산 및 R&D 활동의 주요한 변동
6. 기술도입 또는 기술이전
7. 회사 제품의 판매가격, 렌탈, 멤버쉽 기타 요금체계의 중요한 변경(할인 및 로열티 프로그램 도입 및 변경 포함)
8. 연간 거래금액 또는 지급금액이 10억원 이상인 중요한 계약의 체결, 해지 및 계약조건 변경
9. 10억원 이상의 거래처의 신규 선정 및 변경
10. 5억원 이상의 광고비 집행(기 승인된 예산 또는 사업계획에 포함된 경우 제외)
11. 웅진그룹 계열사와의 계약의 체결, 해지 및 계약조건 변경
12. 내부회계관리 운영 보고
13. 공정거래 자율준수 프로그램(CP) 추진 경과 보고 및 관리자 선임·변경
14. 소송의 제기, 취하 또는 화해

[보상에 관한 사항]

15. 대표이사를 제외한 경영진 및 임원에 대한 평가 및 보상의 결정
16. 직원 상여 한도의 설정 및 변경
17. 임금, 상여금 기타 보수의 인상 기타 근로조건의 중대한 변경에 대한 승인
18. 인력 채용, 배치, 이동, 평가, 보상, 승진, 조직변경, 구조조정 등 인사·노무 관련 규정 내지 정책의 제정, 개정 및 폐지, 중요사항의 승인

19. 부장급 이상 임직원의 채용 및 해고에 대한 승인

[재무 및 투자에 관한 사항] (단, 기 승인된 사업계획 또는 예산에 포함된 경우는 제외)

- 20. 10억원 이상의 자본적 지출
- 21. 10억원 이상의 유형·무형자산의 취득 또는 처분
- 22. 타법인 주식·출자증권의 취득 또는 처분
- 23. 자회사 및 해외법인에 대한 출자, 투자, 지급보증 기타 자금지원과 관련된 사항
- 24. 운전자금 용도의 한도대출의 인출 및 상환을 제외한 모든 차입금의 증대, 채무인수, 채무 면제, 담보제공, 채무보증, 사채 관련 중요한 사항의 변경
- 25. 파생상품 거래
- 26. 조직별 예산편성, 예산증액에 관한 심의 및 결정
- 27. 회계기준 또는 회계정책의 변경

1-3-2. 이사회내의 위원회 주요활동내역

□ 경영위원회

개최일자	의 안 내 용	가결 여부	이사의 성명		
			이해선 (출석률 : 100%)	부재훈 (출석률 : 100%)	박태현 (출석률 : 100%)
2019.01.03	2019년 콜센터 고객 상담업무 위탁 계약 승인의 건	가결	찬성	찬성	찬성
2019.01.17	2019년 물류비 계획 보고 및 물류대행 재계약 체결 승인의 건	가결	찬성	찬성	찬성
2019.02.27	협력사 화재 대응 보고 및 관련 예산 증액 승인의 건	가결	찬성	찬성	찬성
2019.03.13	임원 및 직원에 대한 보상(성과급 및 스톡옵션 등)의 결정 승인의 건	가결	찬성	찬성	찬성

1-4. 이사의 독립성

이사는 주주총회에서 선임하며, 주주총회에서 선임할 이사 후보자는 이사회(사내이사 및 사외이사후보 추천위원회(사외이사)가 선정하여 주주총회에 제출할 의안으로 확정하고 있습니다. 사외이사후보를 추천하기 위한 사외이사후보 추천위원회를 설치하여 운영 중이며, 위원회는 사외이사 2인(김익래, 이창세)과 사내이사 1인(안지용)으로 관련 법규에 의거 총 위원의 과반수를 사외이사로 구성하고 있습니다. (상법 제542조의8 제4항의 규정 충족)

이사 선출에 있어서 관련 법령과 정관에서 요구하는 자격요건의 충족 여부를 확인하고 있으며 그 외에 이사 선출에 대한 독립성 기준을 별도로 운영하고 있지는 않습니다.

당사의 이사 8명에 대한 각각의 추천인 및 선임배경등은 다음과 같습니다.

직명	이름	임기 (연임횟수)	추천인	선임배경	활동분야	회사와의 거래	최대주주등과의 이해관계
사내이사 (대표이사)	이해선	'16.10~'19.10	이사회	당사의 경영을 안정적으로 수행하기 위함 / 이사회 의장	웅진코웨이(주) 대표이사(現)	해당사항 없음	계열회사 임원
사내이사	안지용	'19.03~'22.03	이사회	당사의 경영을 안정적으로 수행하기 위 함	㈜웅진 기획조정실장(現) 웅진코웨이(주) 경영관리본부장(現)	해당사항 없음	계열회사 임원
기타비상무이사	채진호	'19.03~'22.03	이사회	당사의 경영을 안정적으로 수행하기 위 함	스탁인베스트먼트 본부장(現)	해당사항 없음	해당사항 없음
사외이사	이창세	'19.03~'22.03	사외이사후보 추천위원회	당사의 경영을 안정적으로 수행하기 위 함	법무법인(유한)동인 변호사(現)	해당사항 없음	해당사항 없음
사외이사	탁태문	'19.03~'22.03	사외이사후보 추천위원회	당사의 경영을 안정적으로 수행하기 위 함	서울대학교 명예교수(現)	해당사항 없음	해당사항 없음

사외이사	김신호	'19.03~'22.03	사외이사후보 추천위원회	당사의 경영을 안정적으로 수행하기 위 함	교육부차관(前)	해당사항 없음	해당사항 없음
사외이사	김익래	'19.03~'22.03	사외이사후보 추천위원회	당사의 경영을 안정적으로 수행하기 위 함	선명회계법인 회장(現)	해당사항 없음	해당사항 없음
사외이사	이희범	'19.03~'22.03	사외이사후보 추천위원회	당사의 경영을 안정적으로 수행하기 위 함	LG상사 고문(現)	해당사항 없음	해당사항 없음

※ 2019년 3월 22일 부재훈, 박태현, 이중식, 최인범, 유기석 이사가 사임, 2019년 3월 28일 이준호 이사가 사임하였습니다. 2019년 3월 21일 임시주주총회를 통해 안지용, 채진호, 이창세, 탁태문, 김신호, 김익래, 이희범 이사가 신규 선임 되었습니다.

1-5. 사외이사의 전문성

- 회사 내 지원 조직

보고서 작성기준일 현재 회사 내에 별도의 지원조직을 운영하고 있지는 않으나 IR팀, 재무관리팀, 진단팀 등에서 사외이사가 이사회에서 전문적인 직무수행이 가능하도록 보조하고 있습니다. 이사회 개최 전에 해당 안건 내용을 충분히 검토할 수 있도록 사전에 자료를 제공하고 필요시 별도의 설명회를 개최하고 있으며, 기타 사내 주요현안에 대해서도 수시로 정보를 제공하고 있습니다.

- 사외이사 교육 미실시 내역

사외이사 교육 실시여부	사외이사 교육 미실시 사유
미실시	신규선임된 사외이사를 대상으로 2분기 교육 실시 예정

2. 감사제도에 관한 사항

2-1. 감사위원회 위원의 인적사항 및 사외이사 여부

당사는 2019년 1분기말 현재 2인의 사외이사와 1인의 기타비상무이사로 구성된 감사위원회를 운영하고 있습니다.

이름	주요경력	회계·재무전문가 여부	비고
이창세	- 법무법인(유한)동인 변호사(現) - 법무부 출입국.외국인정책 본부장 - 서울북부지방검찰청 검사장 - 창원지방검찰청 검사장	-	사외이사(위원장)
김익래	- 성균관대학교 초빙교수(現) - 선명회계법인 회장(現) - 한국M&A협회장(現) - 딜로이트 안진회계법인 회장/고문	해당	사외이사
채진호	- 스틱인베스트먼트 본부장(現) - 골든폴주식회사 대표이사	-	기타비상무이사

※ 2019년 3월 22일 유기석, 이중식 감사위원이 사임, 2019년 3월 28일 이준호 감사위원이 사임하

였습니다. 2019년 3월 21일 임시주주총회를 통해 이창세, 김익래, 채진호 감사위원이 선임 되었습니다.

2-2. 감사위원회 위원의 독립성

당사는 관련법령 및 정관에 따라 위원회의 구성, 운영 및 권한·책임 등을 감사위원회 규정에 정의하여 감사업무를 수행하고 있습니다.

감사위원회 위원은 전원 주주총회의 결의로 선임한 2인의 사외이사와 1인의 기타비상무이사로 구성하고 있으며, 회계·재무 전문가를 포함하고 있습니다. 또한 감사위원회는 사외이사가 대표를 맡는 등 관련법령의 요건을 충족하고 있습니다.

선출기준의 주요내용	선출기준의 충족여부	관련 법령 등
- 3명의 이사로 구성	충족(3명)	상법 제415조의2 제2항, 당사 감사위원회 규정 제2조
- 사외이사가 위원의 3분의 2 이상	충족(2인의 사외이사)	
- 위원 중 1명 이상은 회계 또는 재무전문가	충족(김익래 1인)	상법 제542조의11 제 2항, 당사 감사위원회 규정 제3조
- 감사위원회의 대표는 사외이사	충족(이창세 사외이사)	
- 그밖의 결격요건(최대주주의 특수관계자 등)	충족(해당사항 없음)	상법 제542조의11 제3항

감사위원회의 감사업무 수행은 회계감사를 위해서는 재무제표 등 회계관련서류 및 회계법인의 감사절차와 감사결과를 검토하고 필요한 경우에는 회계법인에 대하여 회계에 관한 장부와 관련서류에 대한 추가 검토를 요청하고 그 결과를 검토합니다. 그리고 감사위원회는 신뢰할 수 있는 회계정보의 작성 및 공시를 위하여 설치한 내부회계관리제도의 운영실태를 내부회계관리자로부터 보고받고 이를 검토합니다.

2-3. 감사위원회의 활동

당사는 제29기 사업연도말 기준 자산 2조원 이상의 대규모 법인 편입에 따라 관련 법규에 의거 2018년 3월 23일 개최된 제29기 정기 주주총회에서 정관 변경을 통해 감사위원회가 신설 되었습니다.

- 감사위원회의 주요활동 내역

회차	개최일자	의 안 내 용	가결 여부	사외이사		
				유기식 (출석률:100%)	이종식 (출석률:100%)	이준호 (출석률:100%)
1	2019.02.13	- 2018년 4분기 실적보고의 건	가결	찬성	찬성	찬성
		- 대표이사와 내부회계관리자의 내부회계관리 운영 실태 보고의 건	가결	찬성	찬성	찬성
		- 내부회계관리제도 용역 진행의 건	가결	찬성	찬성	찬성
		- 2018년 재무제표감사 결과 보고	가결	찬성	찬성	찬성

회차	개최일자	의 안 내 용	가결 여부	사외이사		기타비상무이사
				이창세 (출석률:100%)	김익래 (출석률:100%)	채진호 (출석률:100%)
2	2019.03.29	- 감사위원회 위원장 선임의 건	가결	찬성	찬성	찬성

2-4. 교육 실시 계획

- 당사는 신규 선임된 감사위원회 감사위원들을 대상으로한 교육계획을 검토 중에 있으며, 당해년도 교육 실시 예정입니다.

감사위원회 교육 미실시 내역

감사위원회 교육 실시여부	감사위원회 교육 미실시 사유
미실시	3월 감사위원회 위원이 신규선임 되었으며 당해년도 교육 실시 예정

2-5. 지원 조직 현황

보고서 작성기준일 현재 회사 내에 별도의 지원조직을 운영하고 있지는 않으나 IR팀, 재무관리팀, 진단팀 등에서 감사위원이 감사위원회에서 전문적인 직무수행이 가능하도록 보조하고 있습니다.

2-6. 준법지원인에 관한 사항

- 당사는 기업공시서식 작성기준에 따라 2018년 사업보고서와 변동사항이 없어 본 항목의 기재를 생략하였습니다.

준법지원인 지원조직 현황

부서(팀)명	직원수(명)	직위(근속연수)	주요 활동내역
법무팀	2	Junior 변호사(평균 3년)	정보보호, 윤리제보, 하도급교육, 수시자문
법무팀	1	대리(6)	표시광고

3. 주주의 의결권 행사에 관한 사항

3-1. 투표제도

당사는 집중투표제, 서면투표제 또는 전자투표제를 채택하고 있지 않습니다.

3-2. 소수주주권

당사는 대상기간 중 소수주주권이 행사된 경우가 없습니다.

3-3. 경영권 경쟁

당사는 대상기간 중 회사의 경영지배권에 관하여 경쟁이 있었던 경우가 없습니다.

VII. 주주에 관한 사항

1. 최대주주 및 특수관계인의 주식소유 현황

(기준일 : 2019년 03월 31일)

(단위 : 주, %)

성명	관계	주식의 종류	소유주식수 및 지분율				비고
			기초		기말		
			주식수	지분율	주식수	지분율	
(주)웅진씽크빅	본인	의결권 있는 보통주	0	0	17,096,712	23.17	최대주주 변경
코웨이홀딩스(주)	본인	의결권 있는 보통주	16,358,712	22.17	0	0	최대주주 변경
신현웅	특수관계인	의결권 있는 보통주	0	0	1,039	0.00	최대주주 변경에 따른 계열사 임원
김종배	특수관계인	의결권 있는 보통주	35,354	0.05	35,354	0.05	-
라인수	특수관계인	의결권 있는 보통주	1,287	0.00	1,287	0.00	-
이선용	특수관계인	의결권 있는 보통주	15,050	0.02	15,050	0.02	-
정준호	특수관계인	의결권 있는 보통주	70	0.00	70	0.00	-
윤규선	특수관계인	의결권 있는 보통주	7,947	0.01	7,947	0.01	-
김상준	특수관계인	의결권 있는 보통주	13,403	0.02	13,403	0.02	-
이지훈	특수관계인	의결권 있는 보통주	10,000	0.01	10,000	0.01	-
강영섭	특수관계인	의결권 있는 보통주	370	0.00	370	0.00	-
계		의결권 있는 보통주	16,442,193	22.28	17,181,232	23.28	-
		의결권 없는 보통주	-	-	-	-	-

주1) 상기 (주)웅진씽크빅과 코웨이홀딩스(주)의 주식매매거래 계약이 완료됨에 따라 최대주주가 변경되었습니다.

주2) 상기 신현웅은 (주)웅진씽크빅의 사외이사로 웅진코웨이(주)의 주식을 2019년 1월 1일 이전 소유하고 있었습니다.

2. 최대주주의 주요경력 및 개요

2-1. 최대주주의 개요

공시서류 제출일 현재 당사의 최대주주인 (주)웅진씽크빅의 지분(율)은 18,511,446주 (25.08%)이며, 특수관계자를 포함하여 18,512,485주(25.08%)입니다.

(주)웅진씽크빅은 2007년 5월 1일자로 상장회사인 (주)웅진의 교육문화사업 부문 등이 인적분할되어 신설회사로 설립된 교육문화기업입니다. 연결대상 종속회사에 포함된 회사는 총 1개 (주)웅진컴퍼스)이며, 동종업종인 출판 및 교육서비스업을 영위하고 있습니다.

(주)웅진씽크빅은 분할 이후 도서 및 교육출판물의 제조·판매업, 정기간행물(잡지) 발행업 및 영어교육사업(주)웅진컴퍼스) 등 출판 및 교육서비스 등을 영위하고 있으며, (주)웅진씽크빅 및 종속회사(주)웅진컴퍼스)의 사업부문별 현황을 요약하면 아래와 같습니다.

사업 부문		회 사	사업 내용
국내	국내 교육서비스 및 출판사업	(주)웅진씽크빅	- 웅진북클럽 학습 서비스(지면 학습지+북패드+디지털 콘텐츠)
	교육문화사업본부 (학습관리 서비스)		- 방문 관리형 학습지 서비스(Think-Big 등 지면 학습지) - 시설 관리형 학습지(웅진북클럽학습센터) 및 홈스쿨(교과목/논술 지도 초등 전문 공부방) 서비스
	미래교육사업본부		- 웅진북클럽 도서 서비스(전집+북패드+디지털 콘텐츠) 등

	(독서관리 서비스)		- 전집(언어/문학, 사회/역사, 수리/과학, 문화/예술, 학습백과, 위인전 등) 방문 판매
	기타사업부문		- 단행본(유아 및 초등, 청소년, 성인 대상 날권 도서 출판) 등
	영어 교육사업 (주1)	(주)웅진컴퍼스	- 영어서적 출판 등
기타	기타 사업		연결조정 및 중단영업 등

2-1-1. 최대주주(법인 또는 단체)의 기본정보

(기준일 : 2019년 3월 31일)

명 칭	출자자수 (명)	대표이사 (대표조합원)		업무집행자 (업무집행조합원)		최대주주 (최대출자자)	
		성명	지분(%)	성명	지분(%)	성명	지분(%)
주식회사 웅진 씽크빅	15,332	이재진	-	-	-	(주)웅진	57.83
		-	-	-	-	-	-

2-1-2. 법인 또는 단체의 대표이사, 업무집행자, 최대주주의 변동내역

변동일	대표이사 (대표조합원)		업무집행자 (업무집행조합원)		최대주주 (최대출자자)	
	성명	지분(%)	성명	지분(%)	성명	지분(%)
2019년 01월 23일	-	-	-	-	(주)웅진	26.15
2019년 03월 25일	-	-	-	-	(주)웅진	57.83

주1) 주주배정 유상증자 추가청약으로 인한 지분율 증가 (24.33% → 26.15%)

주2) 제3자배정 유상증자로 인한 지분율 증가 (26.15% → 57.83%)

2-2. 최대주주(법인 또는 단체)의 최근 결산기 재무현황

(단위 : 백만원)

구 분	
법인 또는 단체의 명칭	주식회사 웅진씽크빅 (2019년 3월 31일 기준)
자산총계	2,474,576
부채총계	1,830,033
자본총계	644,543
매출액	159,528
영업이익	4,084
당기순이익	16,460

2-3. 사업현황 등 회사 경영 안정성에 영향을 미칠 수 있는 주요 내용

최대주주의 변동을 초래할 수 있는 거래

성명	보고자와의	생년월일 또는	주식등의	주식등의	계약	계약의	계약체결	계약	비율	비고

(명칭)	관계	사업자등록번호 등	종류	수	상대방	종류	(변경)일	기간		
웅진씽크빅	본인	141-81-09131	의결권있는 주식	17,096,712	한국투자증권	주식근질권설정계약	2019.03.26	~2024.03.25	23.17	주1)
웅진씽크빅	본인	141-81-09131	의결권있는 주식	1,414,734	한국투자증권	주식근질권설정계약	2019.04.04	~2024.03.25	1.91	주2)
합계(주식등의 수)				18,511,446	합계(비율)				25.08	-

주1) 계약 상대방은 웅진코웨이주식회사 인수자금 대출 주선 및 대리 금융기관임. 주식근질권자는 당사의 웅진코웨이주식회사 인수자금 대출 1조 1천억원에 대한 대주단 및 당사 제1회, 제2회 기명식 무보증 사모 전환사채 인수인임.

주2) 2019년 4월 3일 추가매입한 주식에 대한 추가 근질권설정 계약임.

3. 최대주주의 최대주주(법인 또는 단체)의 개요

3-1. 해당 기업집단의 명칭 및 소속회사의 명칭

- 기업집단의 명칭 : 웅진
- 소속회사의 명칭 : 주식회사 웅진(비금융 지주회사)

3-2. 기업집단에 소속된 회사

기업집단 웅진은 2014년 4월 1일 독점규제 및 공정거래에 관한 법률에 의한 상호출자제한 및 채무보증제한 기업집단에서 지정제외되었습니다. 2019년 03월 31일 현재 웅진그룹에 속해있는 회사는 22개사(국내 계열회사 16개사, 해외계열회사 6개사)이며, 그 소속회사 현황은 다음과 같습니다.

번호	회 사 명	주 요 사 업	설립년월일	상장여부	법인등록번호
국내 법인	㈜웅진(舊(주)웅진홀딩스)	지주회사	1983-03-21	상 장	110111-0346745
	㈜웅진씽크빅	교육서비스, 출판 제조, 판매	2007-05-01	상 장	284911-0065613
	웅진코웨이(주)	액체 여과기 제조업	1989-05-02	상 장	110111-0626501
	웅진에너지㈜	다이오드, 트랜지스터 및 유사반도체 제조업	2006-11-17	상 장	160111-0214702
	㈜웅진북센	출판유통	1997-01-01	비상장	115611-0011369
	㈜웅진플레이도시	스포츠 및 오락관련 서비스업	2009-05-28	비상장	110111-4103894
	㈜태승엘피	부인권 소송 등의 수행	2013-12-26	비상장	110111-5302700
	㈜웅진투투럽	화장품류, 건강기능식품 판매	2013-11-20	비상장	110111-5272739
	㈜렉스필드컨트리클럽	골프장 운영업	2003-05-01	비상장	131211-0017571
	㈜웅진컴퍼스	온라인교육콘텐츠 및 출판	2003-04-30	비상장	110111-2771205
	㈜오피엠에스	정보서비스업	2005-01-14	비상장	110111-3151224
	㈜웅진에버스카이	무역업	2015-06-05	비상장	110111-5743904
	㈜웅진릴리에뜨	화장품류, 건강기능식품 판매	2016-01-21	비상장	110111-5954105
	포천맑은물㈜	포천시 장자산단 공업 용수공급 건설 및 운용	2013-07-04	비상장	110111-5174729
	코웨이엔텍㈜	수처리기기 등 산업설비 제조	2016-03-02	비상장	110111-5988724
	상주폴리실리콘㈜	화학물질 및 화학제품 제조업; 의약품 제외	2008-07-16	비상장	176011-0055332
소 계(16개사)			-		
해외 법인	Woongjin EVERSKY ELPTM, Inc.	무역업	2015-07-10	비상장	Turkey
	Woongjin, Inc.	IT서비스 및 컨설팅	2014-05-20	비상장	USA
	Coway (Thailand) Company Limited	정수기 등 판매 및 렌탈	2003.08.25	비상장	Thailand
	Coway (M) Sdn Bhd.	정수기 등 판매 및 렌탈	2006-05-24	비상장	Malaysia
	Coway USA Inc.	정수기 등 판매 및 렌탈	2007-01-25	비상장	USA
	Coway China Co., Ltd.	공기청정기 등 판매	2013-12-01	비상장	China
	소 계(6개사)			-	

총 계(22개사)	-
-----------	---

3-3. 최대주주의 최대주주(법인 또는 단체)의 기본정보

(기준일 : 2019년 3월 31일)

명 칭	출자자수 (명)	대표이사 (대표조합원)		업무집행자 (업무집행조합원)		최대주주 (최대출자자)	
		성명	지분(%)	성명	지분(%)	성명	지분(%)
(주)웅진	16,272	신승철	-	-	-	윤형덕	14.16
		이수영	-	-	-	윤새봄	14.14

3-4. 최대주주의 최대주주(법인 또는 단체)의 최근 결산기 재무현황

(단위 : 백만원)

구 분	
법인 또는 단체의 명칭	(주)웅진 2019년 3월 31일 기준
자산총계	3,090,987
부채총계	2,613,572
자본총계	477,415
매출액	102,439
영업이익	-9,548
당기순이익	-25,059

4. 최대주주 변동내역

(기준일 : 2019년 03월 31일)

(단위 : 주, %)

변동일	최대주주명	소유주식수	지분율	변동원인	비고
2007년 10월 08일	(주)웅진홀딩스 외 29명	24,935,644	32.33%	공개매수청약으로 최대주주가 윤석금에서 (주)웅진홀딩스로 변경	-
2013년 01월 02일	코웨이홀딩스(주)외 1명	23,998,970	31.12%	최대주주 보유지분 매매로 최대주주가 (주)웅진홀딩스에서 코웨이홀딩스(주)로 변경	-
2019년 03월 26일	(주)웅진씽크빅 외 9명	17,181,232	23.28%	최대주주 보유지분 매매로 최대주주가 코웨이홀딩스(주)에서 (주)웅진씽크빅으로 변경	-

5. 주식 소유현황

(기준일 : 2019년 03월 31일)

(단위 : 주)

구분	주주명	소유주식수	지분율	비고
5% 이상 주주	(주)웅진씽크빅	17,096,712	23.2%	-
	국민연금공단	6,485,295	8.8%	-
	GIC	4,303,311	5.8%	-

우리사주조합	-	-	-
--------	---	---	---

6. 소액주주현황

(기준일 : 2019년 03월 31일)

(단위 : 주)

구 분	주주		보유주식		비 고
	주주수	비율	주식수	비율	
소액주주	9,521	99.8%	26,886,393	36.5%	-

VIII. 임원 및 직원 등에 관한 사항

1. 임원 및 직원의 현황

1-1. 임원 현황

(기준일 : 2019년 03월 31일)

(단위 : 주)

성명	성별	출생년월	직위	등기임원 여부	상근 여부	담당 업무	주요경력	소유주식수		최대주주와의 관계	재직기간	임기 만료일
								의결권 있는 주식	의결권 없는 주식			
이해선	남	1955년 06월	대표이사	등기임원	상근	경영총괄	-중앙대학교 경제학 학사 -성균관대학교 대학원 국제경영학 석사 -대만국립정치대학교 대학원 국제마케팅 석사 -성균관대학교 경영학대학원 경영학 (마케팅) 박사 -Harvard Business School General Management Program -아모레퍼시픽 마케팅부문장 -CJ오쇼핑 대표 -CJ제일제당 대표 -코웨이(주) 대표이사(現)	-	-	-	2016.10 ~	2019년 10월 30일
채진호	남	1971년 03월	기타비상무이사	등기임원	비상근	경영	-서울대학교 경제학 학사 -서울대학교 경제학 석사 -골든플루주식회사 대표이사 -스탁인베스트먼트 본부장(現)	-	-	-	2019.03 ~	2022년 03월 22일
탁태문	남	1949년 02월	사외이사	등기임원	비상근	사외이사	-한양대학교 고분자공학 학사 -한양대학교 고분자공학 석사 -동경공대 고분자공학 박사 -한국 막학회 회장 -AMS(아시아나 막학회) 회장 -서울대학교 바이오소재공학 교수 -서울대학교 명예교수(現)	-	-	-	2019.03 ~	2022년 03월 22일
이장세	남	1962년 01월	사외이사	등기임원	비상근	사외이사	-서울대학교 법학과 학사 -창원지방검찰청 검사장 -서울북부지방검찰청 검사장 -법무부 출입국,외국인정책 본부장 -법무법인(유한)등인 변호사(現)	-	-	-	2019.03 ~	2022년 03월 29일
김신호	남	1952년 10월	사외이사	등기임원	비상근	사외이사	-웨스턴일리노이대학교 교육학 석사 -아이오와대학교 교육심리학 박사 -교육부차관 -건양대학교 석좌교수 -대전광역시 교육감	-	-	-	2019.03 ~	2022년 03월 22일

김익래	남	1944년 06월	사외이사	등기임원	비상근	사외이사	-성균관대학교 경영학 학사 -성균관대학교 경영학 석사 -성균관대학교 경영학 박사 -달로이트 안진회계법인 회장/고문 -한국M&A협회장(現) -선명회계법인 회장(現) -성균관대학교 초빙교수(現)	-	-	-	2019.03 ~	2022년 03월 22일
이희범	남	1949년 03월	사외이사	등기임원	비상근	사외이사	-서울대학교 전자공학 학사 -조지워싱턴대학교 경영학 석사 -경희대학교 경영학 박사 -산업자원부장관 -한국무역협회 회장 -평창동계올림픽 조직위원회 위원장 -LG상사 고문(現)	-	-	-	2019.03 ~	2022년 03월 22일
안지용	남	1972년 01월	사내이사	등기임원	상근	경영관리본부	-연세대학교 경영학 학사 -상정회계법인 -도레이케미칼㈜ 경영관리본부장 - ㈜웅진 기획조정실장(現) - 웅진코웨이(주) 경영관리본부장(現)	-	-	계열회사의 임원	2019.03 ~	-
정철용	남	1962년 10월	전무	미등기임원	상근	윤리경영실	-조선대학교 법학과 학사 -LG 전자 법무팀장 -LG 텔레콤 법무팀장 -eBay Korea 법무 부문장 -eBay 아시아태평양 지역 소송 총괄 및 동남아 법무 총괄 임원 -코웨이(주) 상근감사 -코웨이(주) 윤리경영실장(現)	-	-	-	2015.03 ~	2019년 03월 31일
김종배	남	1960년 08월	총괄부사장	미등기임원	상근	환경가전사업부 부	-캐나다 토론토대학교 기계공학과 -웅진코웨이개발(주) 국내영업본부 부장 -웅진코웨이개발(주) 국내영업본부 상무 -웅진코웨이(주) CS본부 부문장 -웅진코웨이(주) CL1 사업본부장 -웅진코웨이(주) W영업본부장 -코웨이(주) 환경가전사업본부장(現)	35,354	-	-	2003.01	-
이재호	남	1965년 08월	부사장	미등기임원	상근	경영관리본부	-서울대학교 경영학과 학사, 경영대학원 석사 -Arthur Andersen 컨설턴트 -United Nations(New York) Finance Officer -삼성 오픈타이드 CFO -삼성증권 IB사업본부 M&A 팀장 -엔씨소프트 CFO, 엔씨웨스트 CEO -코웨이(주) CFO, 경영관리본부장(現)	-	-	-	2013.11	2019년 03월 31일
라인수	남	1962년 09월	전무	미등기임원	상근	생산운영본부	-명지대학교 산업공학과 -웅진코웨이(주) 품질경영본부장 -웅진코웨이(주) 생산기술 연구소장 -웅진코웨이(주) 유구공장장 -코웨이(주) 생산운영본부장(現)	1,287	-	-	2007.01	-

박용주	남	1963년 03월	전우	미등기임원	상근	마케팅본부	-고려대학교 경영학 학사 -미 Alabama대학교 마케팅 석사 -미 서던 알리노이 대학교 마케팅 리서치 석사 -미국 켈로그, 미국 모토콜라 글로벌마케팅 부장 -미국 GENERAL MILLS, VP -삼성전자, 글로벌마케팅실(GMO) 상무 -삼성전자, 가전사업부 마케팅 상무 -TNS, Chief client & Research Officer -코웨이(주) 마케팅본부장(現)	-	-	-	2014.11	2019년 03월 31일
이선용	남	1965년 12월	전우	미등기임원	상근	환경기술연구소	-한양대학교 공업화학과 -한양대학교 공업화학 석사 -한양대학교 화학공학 박사 -웅진코웨이(주) 신기술개발팀 수석연구원 -코웨이(주) 환경기술연구소장(現)	15,050	-	-	2009.01	-
송현주	여	1969년 03월	전우	미등기임원	상근	디자인연구소	-한국과학기술원 산업디자인 학사 -한국과학기술원 산업디자인 석사 -삼성전자, 생활가전사업부 리빙디자인 그룹 상무 -코웨이(주) 디자인연구소장(現)	-	-	-	2018.06	-
김상준	남	1972년 11월	상무	미등기임원	상근	커뮤니케이션실	-서울대학교 국제경제학과 -미 노스웨스턴 켈로그 경영대학원 경영학 석사(MBA) -A.T. Kearney 컨설턴트 -HSBC 기업자금 관리부 상무 -웅진코웨이(주) 전략기획본부장 -코웨이(주) 커뮤니케이션실장(現)	13,403	-	-	2012.02	2019년 03월 31일
윤현정	남	1970년 04월	상무	미등기임원	상근	CS본부	-고려대 공업대학원 산업디자인 석사 -웅진코웨이(주) 전략기획본부장 -웅진코웨이(주) 마케팅본부장 -코웨이(주) 미국법인장 -코웨이(주) 전략혁신본부장 -코웨이(주) CS본부장 (現)	-	-	-	2010.01	-
윤규선	남	1967년 11월	상무	미등기임원	상근	코스메틱사업본부	-경남대학교 일어교육과 -웅진씽크빅 미래사업본부 지원팀장 -웅진코웨이(주) CL지원팀장 -코웨이(주) 코스메틱 영업부문장 -코웨이(주) W영업부문장 -코웨이(주) 제2사업부문장 -코웨이(주) 코스메틱사업본부장(現)	7,947	-	-	2012.01	-
이지훈	남	1971년 10월	상무	미등기임원	상근	Global시판사업부	-경희대학교 영어영문과 -대림자동차(주) 해외구매팀 -(주)효성 기계전자팀 -웅진코웨이(주) 해외영업3팀장 -코웨이(주) Global시판사업부문장(現)	10,000	-	-	2012.01	-

안진혁	남	1971년 02월	상무	미등기임원	상근	ICT전략실	-연세대학교 문과대 사학과 -연세대학교 언론홍보대학원 저널리즘 전 공 석사 -SK커뮤니케이션즈 -CJ오쇼핑 -코웨이(주)ICT전략실장(現)	-	-	-	2016.11	-
정준호	남	1967년 02월	상무보	미등기임원	비상근	물환경사업관리	-서울대학교 언어학과 -웅진코웨이(주) 해외영업본부 해외기획 팀장 -코웨이엔텍(주) 대표이사(現)	70	-	-	2011.01	-
김동화	남	1961년 04월	상무	미등기임원	상근	유구공장	-한밭대학교 기계공학과 -코웨이(주) 생산본부 유구공장장(現)	-	-	-	2013.11	-
박재영	남	1970년 10월	상무	미등기임원	상근	Global방관사업 부문	-부산 외국어대학교 국어국문학과 -코웨이(주) 말레이시아법인장 -코웨이(주) 환경가전사업본부 제1사업부 문장 -코웨이(주) Global방관사업부문장(現)	-	-	-	2013.11	-
박찬정	남	1973년 01월	상무	미등기임원	상근	환경기술연구소 개발부문	-한국해양대학교 기계공학과 -부산대학교 기계공학 석사 -부산대학교 기계공학 박사 -삼성전자 선임연구원 -코웨이㈜ 개발부문장(現)	-	-	-	2015.01	-
손경주	남	1967년 11월	상무	미등기임원	상근	환경가전사업본 부 유통영업부문	-인하대학교 경영학과 -필립스 전자 Consumer Lifestyle 부문 -코웨이(주) 유통영업부문장(現)	-	-	-	2015.01	-
이교원	남	1965년 09월	상무	미등기임원	상근	경영관리본부 SCM부문	-부산대학교 정밀기계공학 학사 -엘지전자 General Procurement Task 리 더 -엠로 신사업추진본부 클라우드부문 부사 장 -코웨이(주) 경영관리본부 SCM부문장(現)	-	-	-	2018.08	-
김순태	남	1971년 10월	상무보	미등기임원	상근	경영관리본부 경영기획실	-충남대학교 회계학 학사 -웅진코웨이㈜ 전략기획본부 경영기획팀 장 - ㈜웅진홀딩스 윤리경영실 진단팀장 - ㈜복센 경영관리본부장 - 코웨이(주) 경영기획실장(現)	-	-	-	2016.01	-
강상현	남	1974년 05월	상무보	미등기임원	상근	환경기술연구소 연구부문	-한국과학기술원(KAIST) 화학공학 학사 -한국과학기술원(KAIST) 화학공학 석사 -한국과학기술원(KAIST) 생명화학공학 박사 -CJ(주) 생산기술연구센터 선임연구원 -코웨이(주) 연구부문장(現)	-	-	-	2016.01	-
강영성	남	1970년 11월	상무보	미등기임원	상근	환경가전사업본 부 W:인사업부문	-세종대학교 행정학 학사 -웅진코웨이(주) 인사팀장 -웅진코웨이(주) CL지원팀장 -코웨이(주) W:인사업부문장(現)	370	-	-	2016.01	-

최기룡	남	1975년 02월	상무보	미등기임원	상근	말레이시아법인	-고려대학교 경영학과 -KPMG상정회계법인 공인회계사 -웅진코웨이(주) 기획팀장 -코웨이(주) 미국법인장 -코웨이(주) 말레이시아법인장(現)	-	-	-	2017.01	-
김세용	남	1968년 11월	상무보	미등기임원	상근	상품전략부문	-성균관대학교 기계공학과 학사 -미국 Washington University Olin School MBA (경영학 석사) -삼성전자 상품기획센터 -삼성전자 글로벌마케팅실 -삼성전자 제주총괄 살리콘밸리 상품혁신팀 -삼성전자 스마트 TV 해외 마케팅 -삼성전자 차세대전략팀 Future Planning 그룹 -삼성전자 상품전략팀 신상품기획그룹 -코웨이(주) 상품전략부문장(現)	-	-	-	2017.06	2019년 03월 31일
고소영	여	1973년 10월	상무보	미등기임원	상근	코스메틱 마케팅부문	-숙명여자대학교 행정학 학사 -고려대학교 MBA 경영학 석사 -(주)제로투세븐 마케팅기획실 -코웨이(주) 코스메틱마케팅부문장(現)	-	-	-	2017.12	-
정선용	남	1967년 08월	상무보	미등기임원	상근	TQA센터	-영남대학교 기계공학 학사 -영남대학교 기계공학 석사 -LG전자 냉장고연구실 선임연구원 -LG전자 품질보증그룹 책임연구원 -웅진쿠첸(주) 품질혁신 팀장 -웅진쿠첸(주) 품질경영 본부장 (품질, SVC, 콜센터 조직 총괄) -코웨이(주) 신뢰성 팀장 -코웨이(주) TQA센터장(現)	-	-	-	2018.01	-
김재석	남	1969년 11월	상무보	미등기임원	상근	인사지원실	-경성대학교 무역학 학사 -웅진코웨이(주) CS기획팀/경영혁신팀 팀장 -웅진코웨이(주) 영업본부 지극장 -웅진코웨이(주) CI/CL기획팀 팀장 -웅진코웨이(주) 감사팀 팀장 -웅진코웨이(주) CL3/4지역 지역장 -웅진코웨이(주) 진단팀 팀장 -코웨이(주) 인재개발팀 팀장 -코웨이(주) 인사지원실장(現)	-	-	-	2018.01	-
박준현	남	1972년 05월	상무보	미등기임원	상근	환경가전사업본부 제2사업부문	-영남대학교 경영학 학사 -웅진코웨이(주) CL 기획/ 지원팀장 -코웨이(주) 지역장 -코웨이(주) 홈케어부문장 -코웨이(주) 환경가전사업본부 제2사업부 문장(現)	-	-	-	2018.01	-

주1) 상기 미등기임원 중 총 5명(이재호, 정철웅, 박용주, 김상준, 김세용) 임원 선임계약이

2019년 3월 31일자로 종료되었습니다.

1-2. 직원 현황

(기준일 : 2019년 03월 31일)

(단위 : 천원)

사업부문	성별	직원 수				합 계	평균 근속연수	연간급여 총액	1인평균 급여액	비고
		기간의 정함이 없는 근로자		기간제 근로자						
		전체	(단시간 근로자)	전체	(단시간 근로자)					
전체	남	1,705	-	104	-	1,809	7.7	44,757,475	24,742	
전체	여	2,964	-	187	-	3,151	7.6	45,020,269	14,288	
합 계		4,669	-	291	-	4,960	7.7	89,777,743	18,100	

주1) 당사의 매출액 약 90%가 단일 사업부문에서 발생되므로 사업부문별로 기재하지 않았습니다.

주2) 당사는 일용직 근로자 외 단시간 근로자는 없으므로 인원을 별도로 기재하지 않았습니다.

주3) 미등기임원을 포함하여 작성하였습니다.

주4) 상기 1인 평균 급여액은 공시대상기간 총 지급된 급여액(고정급여 및 비정기 급여/복리후생/인센티브 등 일시적으로 발생하는 비용 포함)을 작성기준일 시점의 총 인원으로 나눈 단순 평균 급여액으로써, 비정기 성과급이 상반기에 집중되어 있는 급여 체계 등의 특성을 고려할 때, 당사의 평균 급여액을 타법인(업종)과 단순비교 자료로 활용하는 것은 적합하지 않습니다.

1-3. 미등기임원 보수 현황

(기준일 : 2019년 03월 31일)

(단위 : 천원)

구 분	인원수	연간급여 총액	1인평균 급여액	비고
미등기임원	26	9,605,717	369,451	-

주1) 위 급여총액에는 이재호 경영관리본부장의 자기주식매수선택권 행사액 약 64억원이 포함되어 있습니다.

2. 임원의 보수 등

<이사·감사 전체의 보수현황>

1. 주주총회 승인금액

(단위 : 천원)

구 분	인원수	주주총회 승인금액	비고
등기이사	8	4,000,000	-

주1) 2019년 3월 29일 정기주주총회를 통해 승인된 이사의 보수 한도액입니다.

2-1. 이사·감사 전체

(단위 : 천원)

인원수	보수총액	1인당 평균보수액	비고
5	2,866,560	573,312	-

주1) 상기 금액에는 이해선 대표이사의 주식매수선택권 행사이익이 포함되어 있습니다.

주2) 상기 보수총액 및 인원은 2019년 3월 사임한 사외이사 4인 (이중식, 최인범, 유기석, 이준호) 에 대한 1분기 지급 보수가 포함되어 있습니다. 2019.03.22 기타비상무이사 1인(채진호), 사외이사 4인(탁태문, 김신호, 김익래, 이희범)이 신규로 선임되었으며, 2019.03.29 사외이사 1인(이창세)이 신규로 선임되었습니다. 신규선임된 이사의 보수는 2분기 보고서에 반영될 예정입니다.

2-2. 유형별

(단위 : 천원)

구분	인원수	보수총액	1인당 평균보수액	비고
등기이사 (사외이사, 감사위원회 위원 제외)	1	2,830,430	2,830,430	주식매수선택권 행사이익 포함
사외이사 (감사위원회 위원 제외)	1	9,032	9,032	-
감사위원회 위원	3	27,097	9,032	-
감사	-	-	-	-

<이사·감사의 개인별 보수현황>

1. 개인별 보수지급금액

(단위 : 천원)

이름	직위	보수총액	보수총액에 포함되지 않는 보수
이해선	대표이사	2,830,430	-

2. 산정기준 및 방법

(단위 : 천원)

이름	보수의 종류		총액	산정기준 및 방법
이해선	근로소득	급여	110,145	- 연간급여액에 따른 기본수당 99,999,999원 - 복지카드 및 기타 세액반영액 10,145,000원
		상여	260,000	- 상반기 임원 성과급 : 260,000,000원 (KPI실적에 따라 이사회 內 의사결정하여 산정)

	주식매수선택권 행사이익	2,460,285	- 주식매수선택권 행사이익(240,000주)
	기타 근로소득	-	-
	퇴직소득	-	-
	기타소득	-	-

<보수지급금액 5억원 이상 중 상위 5명의 개인별 보수현황>

1. 개인별 보수지급금액

(단위 : 천원)

이름	직위	보수총액	보수총액에 포함되지 않는 보수
이재호	부사장	6,618,587	-

주1) 이재호 부사장의 경우 주식매수선택권 행사 이익으로 인해 보수가 5억원 이상 지급 되었으며, 임원 선임계약이 2019년 3월 31일자로 종료되었습니다.

주2) 이해선 대표이사는 <이사·감사의 개인별 보수현황>에 상세히 기재되어 있어 중복 기재를 생략했습니다.

2. 산정기준 및 방법

(단위 : 천원)

이름	보수의 종류	총액	산정기준 및 방법
이재호	근로소득	급여	67,799 '- 연간급여액에 따른 기본수당 59,225,001원 및 직책수당 1,500,000원 지급(19.01~03 3개월분) - 복지카드 및 기타 세액반영액 7,073,517원
		상여	184,183 - 상반기 임원 성과급 : 184,000,000원(KPI실적에 따라 이사회 內 의사결정하여 산정) - 임원차량 인정상여 183,272원
		주식매수선택권 행사이익	6,366,605 - 주식매수선택권 행사이익 (148,992주)
		기타 근로소득	-
	퇴직소득	-	-
	기타소득	-	-

<주식매수선택권의 부여 및 행사현황>

<표1>

(단위 : 천원)

구분	인원수	주식매수선택권의 공정가치 총액	비고
등기이사	2	-	-
사외이사	3	-	-
감사위원회 위원 또는 감사	3	-	-
계	8	-	-

주1) 상기 주식매수선택권의 공정가치 총액은 미등기 이사를 제외한 등기이사에게 부여된 주식매수선택권의 총액이므로 재무상태표 상의 금액과 차이가 발생함.

주2) 상기 인원수는 2019년 3월 31일 기준입니다.

<표2>

(기준일 : 2019년 03월 31일)

(단위 : 원, 주)

부여 받은자	관 계	부여일	부여방법	주식의 종류	변동수량			미행사 수량	행사기간	행사 가격
					부여	행사	취소			
최영진 외 8명	미등기임원	2012년 03월 23일	신주교부, 자기주식교부, 차액보상 중 선택	의결권 있는 보통주	148,000	135,000	13,000	-	2015.3.23~2019.3.22	37,420
김중배 외 18명	미등기임원	2013년 02월 26일	신주교부, 자기주식교부, 차액보상 중 선택	의결권 있는 보통주	852,000	79,400	482,640	271,690	2015.2.26~2022.2.25	50,000
이재호 외 1명	미등기임원	2013년 11월 12일	신주교부, 자기주식교부, 차액보상 중 선택	의결권 있는 보통주	261,800	148,992	98,988	16,820	2015.11.12~2022.11.1 1	60,160
김중배 외 5명	미등기임원	2014년 03월 21일	신주교부, 자기주식교부, 차액보상 중 선택	의결권 있는 보통주	261,500	31,180	160,520	69,800	2016.3.21~2023.3.20	71,470
박용주 외 10명	미등기임원	2015년 03월 31일	신주교부, 자기주식교부, 차액보상 중 선택	의결권 있는 보통주	571,500	16,240	294,885	260,375	2017.3.31~2024.3.30	88,670
이선용 외 4명	미등기임원	2016년 03월 29일	신주교부, 자기주식교부, 차액보상 중 선택	의결권 있는 보통주	155,000	0	68,260	86,740	2018.3.29~2025.3.28	95,810
이해선	등기임원	2016년 10월 31일	신주교부, 자기주식교부, 차액보상 중 선택	의결권 있는 보통주	300,000	240,000	60,000	-	2018.11.1~2025.10.31	92,640
안진혁 외 1명	미등기임원	2017년 03월 28일	신주교부, 자기주식교부, 차액보상 중 선택	의결권 있는 보통주	87,000	0	12,180	74,820	2019.3.28~2026.3.27	90,460
이재호 외 21명	미등기임원	2017년 04월 28일	신주교부, 자기주식교부, 차액보상 중 선택	의결권 있는 보통주	216,972	0	206,122	10,850	2019.4.28~2026.4.27	98,590
박재영 외 5명	미등기임원	2018년 03월 23일	신주교부, 자기주식교부, 차액보상 중 선택	의결권 있는 보통주	104,400	-	11,020	93,380	2020.3.23~2027.3.22	88,330
송현주 외 1명	미등기임원	2019년 03월 29일	신주교부, 자기주식교부, 차액보상 중 선택	의결권 있는 보통주	69,600	-	-	69,600	2021.3.29~2028.3.28	96,030

* 공정가치 산출방법 및 주요가정

- 연결기업은 부여된 주식선택권에 대하여 공정가액접근법으로 보상원가를 산정하였고 약 정용역제공기간에 안분하여 비용과 기타자본으로 계상하고 있는 바, 그 세부내역은 다음과 같습니다.

(단위 : 천원)

구 분	9차 부여분	11차 부여분	12차 부여분	13차 부여분	14차 부여분	15차 부여분	16차 부여분	17차 부여분	18차 부여분	19차 부여분	합 계	
지배기업이 산정한 총 보상원가	최초부여시	15,382,956	4,631,242	9,461,733	13,299,377	2,741,640	5,080,500	1,565,217	4,205,351	1,750,266	1,043,861	59,162,143
	취 소	(9,139,362)	(1,698,028)	(6,000,459)	(6,862,269)	(1,207,383)	(1,016,100)	(219,130)	(3,995,056)	(184,750)	-	(30,322,537)
	증 가	-	3,730,937	-	-	-	-	-	-	-	-	3,730,937
	소 계	6,243,594	6,664,151	3,461,274	6,437,108	1,534,257	4,064,400	1,346,087	210,295	1,565,516	1,043,861	32,570,543
인식한 보상비용	전기이전	6,243,594	3,097,943	3,533,831	6,592,338	1,334,710	4,136,048	951,014	210,295	701,978	-	26,801,751
	당분기	-	3,566,208	(72,557)	(155,230)	199,547	(71,648)	(8,814)	-	101,423	41,866	3,600,795
	소 계	6,243,594	6,664,151	3,461,274	6,437,108	1,534,257	4,064,400	942,200	210,295	803,401	41,866	30,402,546
행 사	전기이전	2,734,446	-	2,048,592	202,458	-	-	-	-	-	-	4,985,496
	당분기	-	-	-	175,463	-	-	-	-	-	-	175,463
	소 계	2,734,446	-	2,048,592	377,921	-	-	-	-	-	-	5,160,959
소 결	전기이전	-	-	-	-	-	-	-	-	-	-	-
	당분기	-	-	-	-	-	1,604,115	-	-	-	-	1,604,115
	소 계	-	-	-	-	-	1,604,115	-	-	-	-	1,604,115
결제방식의 변경 (주1)	전기이전	-	-	-	-	-	-	-	-	-	-	-
	당분기	-	6,366,605	-	-	-	2,460,285	-	-	-	-	8,826,890
	소 계	-	6,366,605	-	-	-	2,460,285	-	-	-	-	8,826,890
주식선택권잔액	3,509,148	297,546	1,412,682	6,059,187	1,534,257	-	942,200	210,295	803,401	41,866	14,810,582	
당분기 이후에 인식할 보상비용	-	-	-	-	-	-	403,887	-	762,115	1,001,995	2,167,997	

주1) 당분기 중 주식선택권의 결제방법이 주식결제형에서 현금결제형으로 변경되었으며, 당분기말 현재 8,826,890천원을 미지급금으로 처리하고 있습니다.

- 연결기업이 공정가액접근법을 적용하여 보상원가를 산정하기 위하여 사용한 주요 가정 및 보상원가의 내역은 다음과 같습니다.

(단위 : 천원)

구 분	9차 부여분	11차 부여분	12차 부여분	13차 부여분	14차 부여분	15차 부여분	16차 부여분	17차 부여분	18차 부여분	19차 부여분
무위험이자율	2.80%	3.24%	3.16%	1.82%	1.59%	1.53%	1.85%	1.86%	2.48%	1.70%
기대행사기간	5년	5년	5년	5년	5년	5년	5년	5년	5년	5년
예상주가변동성	32.16%	30.52%	29.72%	30.24%	27.91%	27.95%	28.08%	28.03%	24.94%	27.47%
기대배당수익률	210.00%	210.00%	332.00%	400.00%	560.00%	560.00%	640.00%	640.00%	640.00%	720.00%
기대권리소멸률	-	-	-	-	-	-	-	-	-	-
산정된 총보상원가	15,382,956	4,631,242	9,461,733	13,299,377	2,741,640	5,080,500	1,565,217	4,205,351	1,750,266	1,043,861

IX. 계열회사 등에 관한 사항

1. 해당 기업집단의 명칭 및 소속회사의 명칭

- 기업집단의 명칭 : 웅진
- 소속회사의 명칭 : 주식회사 웅진(비금융 지주회사)

2. 기업집단에 소속된 회사

기업집단 웅진은 2014년 4월 1일 독점규제 및 공정거래에 관한 법률에 의한 상호출자제한 및 채무보증제한 기업집단에서 지정제외되었습니다. 2019년 03월 31일 현재 웅진그룹에 속해있는 회사는 22개사(국내 계열회사 16개사, 해외계열회사 6개사)이며, 그 소속회사 현황은 다음과 같습니다.

번호	회사명	주요사업	설립년월일	상장여부	법인등록번호
국내 법인	㈜웅진(舊(주)웅진홀딩스)	지주회사	1983-03-21	상 장	110111-0346745
	㈜웅진씽크빅	교육서비스, 출판 제조, 판매	2007-05-01	상 장	284911-0065613
	웅진코웨이(주)	액체 여과기 제조업	1989-05-02	상 장	110111-0626501
	웅진에너지㈜	다이오드, 트랜지스터 및 유사반도체 제조업	2006-11-17	상 장	160111-0214702
	㈜웅진북센	출판유통	1997-01-01	비상장	115611-0011369
	㈜웅진플레이도시	스포츠 및 오락관련 서비스업	2009-05-28	비상장	110111-4103894
	㈜태승엘피	부인권 소송 등의 수행	2013-12-26	비상장	110111-5302700
	㈜웅진투투럽	화장품류, 건강기능식품 판매	2013-11-20	비상장	110111-5272739
	㈜렉스필드컨트리클럽	골프장 운영업	2003-05-01	비상장	131211-0017571
	㈜웅진컴퍼스	온라인교육컨텐츠 및 출판	2003-04-30	비상장	110111-2771205
	㈜오피엠에스	정보서비스업	2005-01-14	비상장	110111-3151224
	㈜웅진에버스카이	무역업	2015-06-05	비상장	110111-5743904
	㈜웅진릴리에뜨	화장품류, 건강기능식품 판매	2016-01-21	비상장	110111-5954105
	포천맑은물㈜	포천시 장자산단 공업 용수공급 건설 및 운용	2013-07-04	비상장	110111-5174729
	코웨이엔텍㈜	수처리기기 등 산업설비 제조	2016-03-02	비상장	110111-5988724
	상주폴리실리콘㈜	화학물질 및 화학제품 제조업; 의약품 제외	2008-07-16	비상장	176011-0055332
소 계(16개사)		-			
해외 법인	Woongjin EVERSKY ELPTM, Inc.	무역업	2015-07-10	비상장	Turkey
	Woongjin, Inc.	IT서비스 및 컨설팅	2014-05-20	비상장	USA
	Coway (Thailand) Company Limited	정수기 등 판매 및 렌탈	2003.08.25	비상장	Thailand
	Coway (M) Sdn Bhd.	정수기 등 판매 및 렌탈	2006-05-24	비상장	Malaysia
	Coway USA Inc.	정수기 등 판매 및 렌탈	2007-01-25	비상장	USA
	Coway China Co., Ltd.	공기청정기 등 판매	2013-12-01	비상장	China
	소 계(6개사)		-		
총 계(22개사)		-			

3. 회사와 계열회사 간 임원 겸직 현황

(기준일 : 2019년 3월 31일)

겸직임원		겸직회사 및 직위
성명	직위	

이수영	사내이사 (대표이사)	(주)웅진북센 기타비상무이사, (주)오피엠에스 기타비상무이사, 렉스필드컨트리클럽 기타비상무이사,
신승철	사내이사 (대표이사)	(주)웅진에버스카이 대표이사
안지용	사내이사	웅진코웨이(주) 사내이사 (주)웅진씽크빅 기타비상무이사, 웅진에너지(주) 기타비상무이사 (주)웅진플레이도시 기타비상무이사

4. 계열회사 계통도

2019년 3월말 현재 기준
(총 22社, 우선주 포함 지분율)

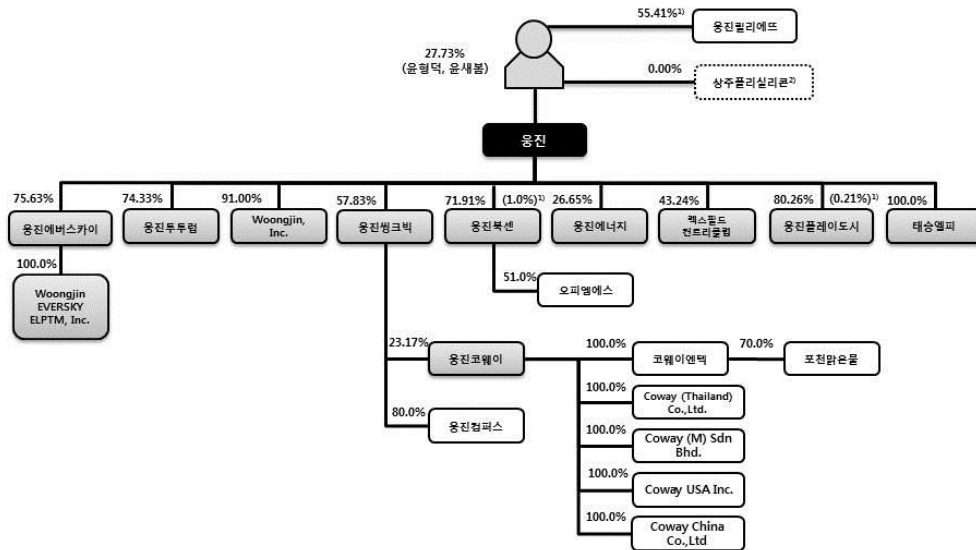

- 1) 동일인 지분
- 2) 17.3.29자 정기주총에서 사명 변경을 결의함
(웅진폴리실리콘 -> 상주폴리실리콘)
` 18.3.26 파산신청 접수

5. 타법인출자 현황

(기준일 : 2019년 3월 31일)

(단위 : 백만원, 천주, %)

법인명	최초취득일자	출자 목적	최초취득금액	기초잔액			증가(감소)			기말잔액			최근사업연도 재무현황	
				수량	지분율	장부 가액	취득(처분)		평가 손익	수량	지분율	장부 가액	총자산	당기 순이익
							수량	금액						

(주)맥사이언스 (비상장)	2002년 02월 18일	단순 투자	1,134	6	5.9	327	-	-	-	6	5.9	327	-	-
(주)아카데미인프라 (비상장)	2000년 01월 01일	단순 투자	165	16	7.8	-	-	-	-	16	7.8	-	-	-
건설공제조합 (비상장)	2008년 09월 10일	단순 투자	296	0	0.0	333	-	-	-4	0	0.0	329	-	-
기계설비건설공제조합 (비상장)	1996년 11월 07일	단순투자	173	0	0.0	175	-	-	2	0	0.0	177	-	-
자본재공제조합 (비상장)	2005년 11월 23일	단순투자	472	2	0.2	485	-	-	7	2	0.2	492	-	-
전문건설공제조합 (비상장)	2005년 12월 07일	단순투자	180	0	0.0	182	-	-	2	0	0.0	184	-	-
포천맑은물(주) (비상장)	2013년 07월 04일	경영 참여	-	0	70	2,166	-	-	-	0	70	2,166	12,836	-1,432
코웨이엔텍(주) (비상장)	2016년 03월 02일	경영 참여	16,287	654	100	32,443	-	-	-	654	100	32,443	39,063	-5,009
Coway (Thailand) Co.,Ltd. (비상장)	2003년 08월 25일	경영 참여	887	2,687	100	-	-	-	-	2,687	100	-	21,050	-1,494
Coway (M) Sdn Bhd. (비상장)	2006년 05월 24일	경영 참여	907	311,707	100	122,462	-	-	-	311,707	100	122,462	420,260	37,651
Coway USA Inc. (비상장)	2007년 01월 25일	경영 참여	12,252	1,750	100	10,171	-	-	-	1,750	100	10,171	60,057	2,917
Coway China Co., Ltd.(비상장)	2013년 12월 01일	경영 참여	1,803	-	100	-	-	-	-	-	100	-	4,821	-2,277
합 계				316,822	-	168,744	-	-	7	316,822	-	168,751	519,024	30,356

주1) 피출자법인의 최근사업연도 재무현황은 2018년 12월말 기준입니다.

주2) 상기 건설공제조합, 기계설비건설공제조합, 자본재공제조합, 전문건설공제조합, 포천맑은물(주)의 지분은 종속기업인 코웨이엔텍(주)가 소유하고 있습니다.

X. 이해관계자와의 거래내용

1. 대주주등에 대한 신용공여등

(1) 가지급금 및 대여금(유가증권 대여 포함)내역

- 해당사항 없음

(2) 지급보증 및 계약이행보증 내역

당기 보고기간종료일 현재 당사가 타인을 위하여 제공한 지급보증의 내용은 다음과 같습니다.

(기준일 : 2019년 3월 31일)

(단위 ; 천원)

구분	성명	관계	보증내역							비고
			채권자	내역	보증기간	거래내역				
						기초	증가	감소	기말	
국내	코웨이엔텍(주)	종속회사	우리은행	일괄여신거래한도 약정 연대보증	2017-09-04 ~2019-07-27	5,400,000	-	-	5,400,000	-
국내	코웨이엔텍(주)	종속회사	서울보증보험	계약 및 하자이행보증	-	16,364,583	2,497,335	-	18,861,918	-
국내	포천맑은물	종속회사	NH농협은행, 한국산업은행	자금보증 및 자금제공약정	-	11,633,000	-	-	11,633,000	-
합계						33,397,583	2,497,335	-	35,894,918	-

(3) 견질 또는 담보용 어음·수표 현황

(기준일 : 2019년 3월 31일)

(단위 : 매)

제출처	매수	금액	비고
은행	2	-	백지당좌수표 (NH농협은행, 한국산업은행)
금융기관(은행제외)	-	-	
법인			
기타(개인)			

주1) 당기 보고기간종료일 현재 종속기업인 포천맑은물(주)의 차입금을 위하여 코웨이엔텍(주)가 담보로 제공하였습니다.

2. 대주주등 특수관계자와의 영업거래

(1) 당분기 보고기간종료일 현재 당사의 특수관계자 현황은 다음과 같습니다.

구분	특수관계자의 명칭
당사에 유의적인 영향력을 행사하는 회사(주1)	(주)웅진씽크빅 (주)웅진

종속기업 주2)	Coway (Thailand) Company Limited. Coway (M) Sdn Bhd. Coway USA, Inc. Coway China Co., Ltd. 코웨이엔텍(주) 포천맑은물(주)
기 타	(주)웅진북센 (주)오피엠에스 (주)웅진플레이도시 더블유피디제일차(유) (주)태승엘피 (주)웅진투투럽 WOONGJIN, INC.(미국법인) (주)웅진에버스카이 Woongjin EVERSKEY ELPTM, INC. 웅진에너지(주) (주)렉스필드컨트리클럽 (주)웅진컴퍼스 (주)웅진릴리에뜨

주1) 전기말 당사의 최대주주였던 코웨이홀딩스(주)는 (주)웅진씽크빅에게 보유주식전량인 16,358,712주(22.17%)를 매도하는 계약을 체결하였고, 2019년 3월 22일 매매가 종결되었습니다. 이에 따라 당사의 최대주주는 코웨이홀딩스(주)에서 (주)웅진 씽크빅으로 변경되었습니다.

주2) 당사 종속기업의 종속기업이 포함되어 있습니다.

(2) 매출 및 매입 등 거래

(단위 : 천원)

구 분	회사명	거래내용	당분기	전분기
종속기업	코웨이엔텍(주)	기타수익	148,350	148,350
		매 출	279	-
	Coway China Co., Ltd.	매 출	141,961	209,543
		영업비용차감	72,225	58,589
		매 입	219,883	-
	Coway (M) Sdn Bhd.	매 출	41,807,964	22,538,693
		영업비용차감	161,252	142,161
	Coway USA, Inc.	매 출	6,568,857	6,215,849
		영업비용차감	111,477	72,405
		매 입	71,910	-
	Coway(Thailand) Company Limited.	매 출	1,277,431	810,343
		영업비용차감	71,884	74,963
		매 입	12,390	-
	합 계	매출거래 등	50,361,680	30,270,896
매입거래 등		304,183	-	

(3) 당분기 중 당사는 상기거래 이외에 코웨이홀딩스(주)에 19,630백만원의 연차배당금 지급을 확정하였으며, 당분기 보고기간종료일 현재 기타단기금융부채로 19,630백만원을 인식하고 있습니다.

(4) 채권·채무 잔액

(단위 : 천원)

구분	회사명	거래내용	당분기말	전기말	
종속기업	코웨이엔텍(주)	미수금	54,395	54,395	
		임대보증금	490,000	490,000	
	Coway China Co., Ltd.	매출채권	9,956,353	9,670,163	
		미수금	72,225	-	
		기타채무	73,205	530,389	
	Coway (M) Sdn Bhd.	매출채권(*)	214,715,149	193,812,393	
		미수금	146,400	68,943	
		기타채무	-	10,002	
	Coway USA, Inc.	매출채권	48,691,842	50,820,928	
		미수금	226,083	192,056	
		기타채무	-	109,786	
	Coway(Thailand) Company Limited.	매출채권	25,062,075	23,358,485	
		미수금	71,884	-	
		기타채무	-	5,553	
	합계		채권 등	298,996,406	277,977,363
			채무 등	563,205	1,145,730

당분기 보고기간종료일 현재 상기 채권 중 Coway (Thailand) Company Limited.의 채권에 대하여 대손충당금 14,048백만원을 계상하고 있으며, Coway China Co., Ltd. 채권에 대하여 대손충당금 5,714백만원을 계상하고 있습니다.

(5) 당분기와 전분기 중 특수관계자와의 자금거래 내역은 없습니다.

(6) 당분기 보고기간종료일 현재 당사가 특수관계자를 위하여 제공한 지급보증의 내용은 다음과 같습니다.

(단위 : 천원)

구 분	제공받은자	지급보증액	지급보증처	내용
중속기업	코웨이엔텍	18,861,918	서울보증보험	계약 및 하자이행보증
		5,400,000	우리은행	일괄여신한도거래 연대보증
중속기업	포천맑은물	11,633,000	NH농협은행, 한국산업은행	자금보충 및 자금제공약정(주1)

주1) 동 약정은 피보증기업의 차입금 상환부족액 등에 대해서 당사가 자금을 보충해야 하는 의무입니다.

3. 주주, 직원 등 대주주 이외의 이해관계자와의 거래

당분기와 전분기 중 주요경영진에 대한 보상을 위해 비용으로 반영한 금액은 다음과 같습니다.

(단위 : 천원)

구 분	당분기	전분기
단기종업원급여	3,732,316	1,260,208
퇴직급여	175,902	154,179
주식보상비용	3,600,795	771,813
합 계	7,509,013	2,186,200

XI. 그 밖에 투자자 보호를 위하여 필요한 사항

1. 공시사항의 진행·변경사항

신고일자	제 목	신 고 내 용	신고사항의 진행상황
2019.3.7	(정정공시) 투자판단 관련 주요경영사항	<p>2018.10.29 투자판단 관련 주요경영사항 공시에 대한 정정공시 매매대금 및 거래종결일 변경에 따른 기재정정</p> <p>당사의 최대주주인 코웨이홀딩스 주식회사는 보유 주식 전량을 매도하는 결정을 하였으며, 그 내용은 다음과 같습니다.</p> <ol style="list-style-type: none"> 1. 매수자: 주식회사 웅진씽크빅 2. 매도자: 코웨이홀딩스 주식회사 3. 매도주식: 코웨이(주) 보통주 16,358,712주 (22.17%) 4. 매매대금: 1,683,167,336,000원 5. 기타 <ul style="list-style-type: none"> - 주식매매계약 체결일: 2018년 10월 29일 - 거래종결은 주식매매계약에서 정한 매수자 및 매도자 각자의 거래종결 선행조건이 충족되는 것을 전제로 2019년 3월 22일에 진행함. 거래종결이 완료되는 때에 최대주주가 매수인으로 변경되나, 아래 4에 기재된 것처럼 거래종결이 시간외대량매매 방식으로 이루어질 경우 최대주주 변경일은 시간외대량매매 체결일의 2 거래일 후임. 	공시된 신고내용에 따라 당사의 최대주주가 2019년 3월 26일자로 코웨이홀딩스(주)에서 (주)웅진씽크빅으로 변경되었습니다.

2. 주주총회 의사록 요약

주총일자	안 건	결 의 내 용	비 고
제 30기 정기주주총회 (‘19.3.29)	-제 30기(2018.1.1~2018.12.31) 재무제표, 연결재무제표 및 이익잉여금 처분계산서(안) 승인의 건	-주당3,600원 현금배당 (분기배당 포함)	원안대로 승인
	-임원에 대한 주식매수선택권 부여의 건	-69,600주 부여(송현주 외 1명)	원안대로 승인
	-정관 변경의 건	-사업목적 추가 (유구공장 잉여 전력 재 판매용) -19년 9월 주식 등의 전자등록이 의무화 될 예정임에 따라 해당 내용 반영	원안대로 승인
	-이사 보수한도 승인의 건	-40억원	원안대로 승인
2019년 1차 임시주주총회 (‘19.3.21)	- 이사 선임의 건	-신규선임 : 안지용, 채진호, 탁태문, 이 창세, 김신호, 김익래, 이희범	원안대로 승인
	- 감사위원회 위원 선임의 건	-신규선임 : 이창세, 채진호, 김익래	원안대로 승인
	- 임원에 대한 주식매수선택권 부여 승인의 건	-104,400주 부여(박재영 외 5명)	원안대로 승인
	- 정관 개정의 건	-상호변경	원안대로 승인
제 29기 정기주주총회	-제 29기(2017.1.1~2017.12.31) 재무제표, 연결재무제표 및 이익잉여금	-주당3,200원 현금배당 (분기배당 포함)	원안대로 승인

('18.3.23)	처분계산서(안) 승인의 건		
	-임원에 대한 주식매수선택권 부여 승인의 건	-198,002주 부여(김종배 외 20명)	원안대로 승인
	-정관 변경의 건	-대규모법인 제도 적용에 따른 정관 변경	원안대로 승인
	-이사 선임의 건	-재선임 : 이중식, 이준호 -신규선임 : 최인범, 유기석	원안대로 승인
	-감사위원회 위원 선임의 건	-신규선임 : 이중식, 이준호, 유기석	원안대로 승인
	-이사 보수한도 승인의 건	-40억원	원안대로 승인
	-감사 보수한도 승인의 건	-4억원	원안대로 승인
제 28기 정기주주총회 ('17.3.28)	-제 28기(2016.1.1~2016.12.31) 재무제표, 연결재무제표 및 이익잉여금 처분계산서(안) 승인의 건	-주당3,200원 현금배당	원안대로 승인
	-임원에 대한 주식매수선택권 부여의 건	-87,000주 부여(안진혁 외 1명)	원안대로 승인
	-정관 변경의 건	-사업목적 추가	원안대로 승인
	-이사 선임의 건	-재선임 : 윤종하, 부재훈, 김광일, 박태현, 최연석,이중식, 이준호	원안대로 승인
	-이사 보수한도 승인의 건	-40억원	원안대로 승인
	-감사 보수한도 승인의 건	-4억원	원안대로 승인
2016년 3차 임시주주총회 ('16.10.31)	-이사 선임의 건	-신규선임 : 이해선(사내이사)	원안대로 승인
	-임원에 대한 주식매수선택권 부여의 건	-300,000주 부여(이해선)	원안대로 승인
2016년 2차 임시주주총회 ('16.9.12)	-이사 선임의 건	-신규선임 : 김광일(기타비상무이사) -재선임 : 윤종하(사내이사)	원안대로 승인
제 27기 정기주주총회 ('16.3.29)	-제 27기(2015.1.1~2015.12.31) 재무제표, 연결재무제표 및 이익잉여금 처분계산서(안) 승인의 건	-주당 2,800원 현금배당	원안대로 승인
	-임원에 대한 주식매수선택권 부여의 건	-155,000주 부여(이선용 외 4명)	원안대로 승인
	-이사 선임의 건	-신규선임 : 최연석(기타비상무이사) -재선임 : 이중식, 이준호(사외이사)	원안대로 승인
	-이사 보수한도 승인의 건	-40억원	원안대로 승인
	-감사 보수한도 승인의 건	-4억원	원안대로 승인
2016년 1차 임시주주총회 ('16.1.22)	-분할계획서 승인의 건	-물환경사업부문 분할	원안대로 승인
제 26기 정기주주총회 ('15.3.31)	-제 26기(2014.1.1~2014.12.31) 재무제표, 연결재무제표 및 이익잉여금 처분계산서(안) 승인의 건	-주당 2,000원 현금배당	원안대로 승인
	-임원에 대한 주식매수선택권 부여의 건	-571,500주 부여(박용주외 10명)	원안대로 승인
	-이사 선임의 건	-재선임 : 김동현, 김병주, 윤종하, 부재훈, 박태현, 이중식, 이준호	원안대로 승인
	-감사 선임의 건	-신규선임 : 정철웅	원안대로 승인
	-이사 보수한도 승인의 건	-40억원	원안대로 승인
	-감사 보수한도 승인의 건	-4억원	원안대로 승인

3. 중요한 소송사건

당분기 보고기간종료일 현재 연결기업이 국내외에서 계류중인 소송사건 중 피고로 계류 중인 소송사건은 34건(소송가액: 96,641백만원)이며, 원고로 계류 중인 소송사건은 3건(소송가액: 285백만원)입니다. 상기 소송사건 중 청호나이스(주)가 연결기업에 제기한 냉온정수 시스템 관련 특허권침해금지 등에 대하여 1심에서 패소하였으며, 현재 2심이 진행중에 있습니다. 연결기업은 동 소송과 관련한 최선의 추정금액을 기타손실충당부채로 인식하고 있습니다.

4. 견질 또는 담보용 어음·수표 현황

(기준일 : 2019년 3월 31일)

(단위 : 매)

제 출 처	매 수	금 액	비 고
은 행	2	-	백지당좌수표 (NH농협은행, 한국산업은행)
금융기관(은행제외)	-	-	
법 인			
기타(개인)			

주1) 당기 보고기간종료일 현재 종속기업인 포천맑은물(주)의 차입금을 위하여 코웨이엔텍(주)가 담보로 제공하였습니다.

5. 지급보증 및 계약이행보증 내역

당기 보고기간종료일 현재 당사가 타인을 위하여 제공한 지급보증의 내용은 다음과 같습니다.

(기준일 : 2019년 3월 31일)

(단위 ; 천원)

구분	성 명	관 계	보증내역							비 고
			채권자	내 역	보증기간	거 래 내 역				
						기 초	증가	감소	기 말	
국내	코웨이엔텍(주)	종속회사	우리은행	일괄어신거래한도 약정 연대보증	2017-09-04 ~2019-07-27	5,400,000	-	-	5,400,000	-
국내	코웨이엔텍(주)	종속회사	서울보증보험	계약 및 하자이행보증	-	16,364,583	2,497,335	-	18,861,918	-
국내	포천맑은물	종속회사	NH농협은행, 한국산업은행	자금보증 및 자금제공약정	-	11,633,000	-	-	11,633,000	-
합계						33,397,583	2,497,335	-	35,894,918	-

6. 그 밖의 우발채무 등

6-1. 약정사항

당분기 보고기간종료일 현재 연결기업이 금융기관 등과 체결하고 있는 주요 약정사항은 다음과 같습니다.

(원화단위 : 천원)

금융기관	한 도	약정내용
신한은행 외 1개 은행	60,100,000	구매자금대출약정
한국산업은행 외 3개 은행	209,900,000	일반차입금약정

신한은행외 6개 금융기관	660,000,000	기업어음약정증권
KEB하나은행 외 2개 은행	3,805,000	전자방식외상매출채권담보대출
기업은행 외 1개 은행	6,000,000	운전자금대출(한도성여신)
우리은행	USD 1,000,000	수입성한도
서울보증보험	30,000,000	이행보증

6-2. 보증 및 담보

당분기 보고기간종료일 현재 연결기업이 타인으로부터 제공받은 보증의 내역은 다음과 같습니다.

(원화단위 : 천원)

제공자	물건 또는 내용	보증금액
서울보증보험	이행보증	27,517,425
자본재공제조합	계약·하자 등	28,292,894
전문건설공제조합	계약·하자 등	1,858,826
우리은행	지급보증	USD 269,002
기업은행	지급보증	EUR 29,618
합 계		57,669,145
		USD 269,002
		EUR 29,618

당분기 보고기간종료일 연결기업이 담보로 제공한 내역은 다음과 같습니다.

(단위 : 천원)

담보제공처	담보제공자산	채권최고액	비 고
NH농협은행, 한국산업은행	백지어음 2매	20,638,800	차입금 담보
기업은행	유형자산 (토지 및 건물)	4,260,000	지급보증목적 담보
전문건설공제조합	지분증권	184,581	계약/하자보증 목적 담보
기계설비건설공제조합	지분증권	176,740	계약/하자보증 목적 담보
건설공제조합	지분증권	492,232	계약/하자보증 목적 담보
자본재공제조합	지분증권	329,760	계약/하자보증 목적 담보
합 계		26,082,113	

6-3.제한된 예금의 내용

보고기간종료일 현재 사용이 제한된 예금의 내용은 다음과 같습니다.

(단위 : 천원)

계정과목	거래처	당분기말	전기말	사용제한내용
현금및현금성자산	KDB산업은행	399,192	165,563	차입금 질권설정
"	기업은행	8,300,000	8,300,000	"
장기보증금	우리은행 외	7,000	7,000	당좌거래보증금
합 계		8,706,192	8,472,563	

7. 단기매매차익 환수 현황

- 해당사항 없음

8. 작성기준일 이후 발생한 주요 사항

(1) 연결기업은 2019년 4월 29일자 이사회 결의에 따라, 분기배당을 결정하였습니다. 배당금예상지급일자는 2019년 5월 14일이며, 배당금총액은 57,751백만원입니다.

(2) 연결기업은 2019년 4월 24일자 경영위원회 결의에 따라, 신규차입을 결정하였습니다. 2019년 4월 26일에 40,000백만원, 2019년 4월 29일에 40,000백만원 기업어음증권을 발행할 예정입니다.

9. 공모자금의 사용내역

- 해당사항 없음

10. 외국지주회사의 자회사 현황

- 해당사항 없음

11. 합병등의 사후정보

- 당사는 기업공시서식 작성기준에 따라 2018년 사업보고서와 변동사항이 없어 본 항목의 기재를 생략하였습니다.

12. 녹색경영

- 당사는 기업공시서식 작성기준에 따라 2018년 사업보고서와 변동사항이 없어 본 항목의 기재를 생략하였습니다.

13. 정부의 인증 및 그 취소에 관한 사항

(1) 2017년 남녀고용평등 우수기업 인증

- 당사는 2017년 5월 31일 고용노동부로부터 「남녀고용평등과 일·가정 양립 지원에 관한 법률」 제 6조, 제17조의4 「상훈법」 및 2016년도 정부포상업무지침에 따라 남녀평등 우수기업으로 인증 받았습니다.

(유효기간: 2017년 5월 31일 ~ 2020년 5월 30일)

(2) 가족친화기업 인증

- 당사는 2012년 12월 3일 여성가족부로부터 「가족친화사회환경 조성 촉진등에 관한 법률

」 제 15조에 따라 가족친화기업으로 인증받았습니다. 유효기간 연장 (2015년 6월 29일)을 거쳐 2017년 12월 1일 재인증을 획득하였습니다.
(유효기간: 2017년 12월 1일 ~ 2020년 11월 30일)

(3) 2018 대한민국 일자리 으뜸기업 인증

- 당사는 2018년 6월 28일 고용노동부로부터 2018 대한민국 일자리 으뜸기업으로 인증 받았습니다.

(유효기간: 2018년 6월 28일 ~ 2021년 6월 27일)

【 전문가의 확인 】

1. 전문가의 확인

- 해당사항 없음

2. 전문가와의 이해관계

- 해당사항 없음