

# 목 차

반기보고서 .....	1
<b>【 대표이사 등의 확인 】</b> .....	2
I. 회사의 개요 .....	4
1. 회사의 개요 .....	4
2. 회사의 연혁 .....	10
3. 자본금 변동사항 .....	11
4. 주식의 총수 등 .....	12
5. 의결권 현황 .....	13
6. 배당에 관한 사항 등 .....	13
II. 사업의 내용 .....	15
III. 재무에 관한 사항 .....	29
1. 요약재무정보 .....	29
2. 연결재무제표 .....	31
3. 연결재무제표 주석 .....	35
4. 재무제표 .....	84
5. 재무제표 주석 .....	88
6. 기타 재무에 관한 사항 .....	134
IV. 감사인의 감사의견 등 .....	150
V. 이사의 경영진단 및 분석의견 .....	151
VI. 이사회 등 회사의 기관에 관한 사항 .....	152
1. 이사회에 관한 사항 .....	152
2. 감사제도에 관한 사항 .....	155
3. 주주의 의결권 행사에 관한 사항 .....	157
VII. 주주에 관한 사항 .....	158
VIII. 임원 및 직원 등에 관한 사항 .....	162
1. 임원 및 직원의 현황 .....	162
2. 임원의 보수 등 .....	166
IX. 계열회사 등에 관한 사항 .....	171
X. 이해관계자와의 거래내용 .....	173
XI. 그 밖에 투자자 보호를 위하여 필요한 사항 .....	176
<b>【 전문가의 확인 】</b> .....	184
1. 전문가의 확인 .....	184
2. 전문가와의 이해관계 .....	184

# 반기 보고서

## (제 30기 반기)

사업연도      2018년 01월 01일      부터  
                  2018년 06월 30일      까지

금융위원회

한국거래소 귀중

2018년      8월      14일

제출대상법인 유형 :

주권상장법인

면제사유발생 :

해당사항 없음

회 사 명 :

코웨이 주식회사

대 표 이 사 :

이해선

본 점 소 재 지 :

충남 공주시 유구읍 유구마곡사로 136-23

(전 화) 041-850-7800

(홈페이지) <http://www.coway.co.kr>

작 성 책 임 자 :

(직 책) 상무                      (성 명) 김상준

(전 화) 02-2172-1622

## 【 대표이사 등의 확인 】

### 확 인 서

우리는 당사의 대표이사 및 신고업무담당이사로서 이 공시서류의 기재내용에 대해 상당한 주의를 다하여 직접 확인·검토한 결과, 중요한 기재사항의 기재 또는 표시의 누락이나 허위의 기재 또는 표시가 없고, 이 공시서류에 표시된 기재 또는 표시사항을 이용하는 자의 중대한 오해를 유발하는 내용이 기재 또는 표시되지 아니하였음을 확인합니다.

또한, 당사는 「주식회사의외부감사에관한법률」 제2조의2 및 제2조의3의 규정에 따라 내부회계 관리제도를 마련하여 운영하고 있음을 확인합니다.(「주식회사의외부감사에관한법률」 제2조에 의한 외감대상법인에 한함)

2018. 8. 14.

코웨이 주식회사

대표이사 이 해 선 (서명)

신고업무담당이사 김 상 준 (서명)

## 【 대표이사 등의 확인 】

### 확 인 서

우리는 당사의 대표이사 및 신고업무담당이사로서 이 공시서류의 기재내용에 대해 상당한 주의를 다하여 직접 확인·경도한 결과, 중요한 기재사항의 기재 또는 표시의 누락이나 허위의 기재 또는 표시가 없고, 이 공시서류에 표시된 기재 또는 표시사항을 이용하는 자의 중대한 오해를 유발하는 내용이 기재 또는 표시되지 아니하였음을 확인합니다.

또한, 당사는 「주식회사의외부감사에관한법률」 제2조의2 및 제2조의3의 규정에 따라 내부회계관리제도를 마련하여 운영하고 있음을 확인합니다.(「주식회사의외부감사에관한법률」 제2조에 의한 외감대상법인에 한함)

2018. 8. 14.

코웨이 주식회사

대표이사 이 해 선 (서명)



신고업무담당이사 김 상 준 (서명)

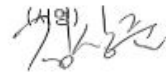

# I. 회사의 개요

## 1. 회사의 개요

1. 연결대상 종속회사 개황(연결재무제표를 작성하는 주권상장법인이 사업보고서, 분기·반기보고서를 제출하는 경우에 한함)

(단위 : 천원)

상호	설립일	주소	주요사업	최근사업연도말 자산총액	지배관계 근거	주요종속 회사 여부
Coway (Thailand) Company Limited	2003.08.25	75/104-106 Ocean Tower2 38Fl, SoiSukhumvit19(Wattana), SukhumvitRoad, Klongtoey Nua, Wattana,Bangkok 10110	정수기 등 판매 및 렌탈	16,203,165	지분 50% 초과보유	해당 없음
Coway (M) Sdn Bhd.	2006.05.24	SUITE 6-3 & 6-4 LEVEL 6, WISMA UOA II NO.21 JALAN PINANG 50450 KUALA LUMPUR	정수기 등 판매 및 렌탈	250,559,664	지분 50% 초과보유	해당
Coway USA Inc.	2007.01.25	4221 WILSHIRE BLVD. #210, LOSANGELES, CA 90010	정수기 등 판매 및 렌탈	46,996,314	지분 50% 초과보유	해당 없음
Coway China Co., Ltd.	2013.12.01	Room 1810, 18F, Building B, Far East International Plaza, No.317 Xianxia Road, ChangNing District, Shanghai, China. 200051	공기청정기 등 판매	10,418,161	지분 50% 초과보유	해당 없음
포천맑은물㈜	2013.07.04	경기 포천시 신북면 호국로 2072	포천시 장자산단 공업 용수공급 건설 및 운용	14,145,126	지분 50% 초과보유	해당 없음
코웨이엔텍㈜	2016.03.02	서울 성북구 화랑로 76 (하월곡동, 코업스타클래스)	수처리기기 등 산업설비 제조	47,420,112	지분 50% 초과보유	해당 없음

주1) 주요종속 회사여부 판단기준

: 최근사업연도말 자산총액이 지배회사 자산총액의 10% 이상인 종속회사

주2) 상기 최근사업연도말 자산총액은 2017년말 기준입니다.

### 1-1. 연결대상회사의 변동내용

구분	자회사	사유
신규 연결	-	-
	-	-
연결 제외	-	-
	-	-

## 2. 회사의 법적, 상업적 명칭

당사의 명칭은 코웨이주식회사라고 표기합니다. 또한 영문으로는 Coway Co., Ltd.라고 표기합니다.

## 3. 설립일자 및 존속기간

당사는 먹는물관리법 및 방문판매법에 근거하여 정수기, 가정용 기기 제조·판매사업 등을 영위할 목적으로 1989년 5월 2일에 설립되었습니다. 또한 2001년 8월 7일자로 유가증권시장에 상장되어 매매가 개시되었습니다.

#### 4. 본사의 주소, 전화번호 및 홈페이지

주소 : [본점] 충남 공주시 유구읍 유구마곡사로 136-23

[서울 사무소] 서울특별시 중구 서소문로 88 중앙일보빌딩 11층~18층

전화번호 : [본점] 041-850-7800

[서울 사무소] 02-2172-1622

홈페이지 : <http://www.coway.co.kr>

#### 5. 주요사업의 내용

지배회사인 코웨이 주식회사는 1989년 창립 이래 정수기, 공기청정기, 비데 등 환경가전 제품을 생산, 판매하는 환경가전 전문기업으로 환경가전 제품의 대중화 트렌드를 주도하여 왔습니다.

당사는 업계 최대의 생산시설과 R&D센터를 보유하고 있으며, 우수한 제품개발 역량을 통해 소비자의 건강하고 쾌적한 생활에 부합하는 제품을 지속적으로 개발, 생산하고 있습니다.

당사는 1998년 혁신적인 마케팅기법인 렌탈비즈니스 개념을 업계 최초로 도입하고 서비스 전문가인 '코디(CODY)'를 통해 사전서비스(Before Service)라는 차별화된 서비스를 고객에게 제공함으로써 지속적으로 시장점유율, 고객만족도, 브랜드 인지도 등에서 국내 최고의 위치를 점하고 있습니다.

이러한 차별화된 렌탈 비즈니스의 성공으로 2018년 반기말 현재 당사는 약 584만의 렌탈 및 멤버십 회원을 확보하고 있으며, 이는 코웨이의 가장 큰 자산이라 할 수 있습니다.

또한, 당사는 기존 정수기, 공기청정기, 비데, 연수기에서 매트리스 등으로 제품 Line-up을 지속적으로 확대해 나가고 있으며, 국내에서의 환경가전사업 성공을 해외로 확대하기 위해 해외사업에 박차를 가하고 있습니다. 2008년부터 핵심사업 연장선에서 산업용 수처리 시장에 진출하였으며, 사업부문별 전문성을 제고하고 경영의 효율성을 강화하기 위해 물환경사업부문을 물적분할하여 법인을 설립하였습니다. 향후 적극적인 활동을 통해 사업영역의 확대와 매출 및 영업의 성장을 이루고자 합니다. 또한 2010년 9월부터 국내 화장품사업에 진출하였으며 최근 시판채널에서 판매 호조세를 보이며 점차 사업이 확대되고 있습니다.

연결대상 종속회사에 포함된 회사들이 영위하는 사업으로는 당사를 거점으로 말레이시아, 미국, 중국, 태국에서 동종업종을 영위하는 4개의 해외법인과 수처리기기 등 산업설비 제조업 (코웨이엔텍), 포천시 장자산단공업 용수공급 건설 및 운영업 (포천맑은물)을 영위하는 종속기업이 있습니다.

상세한 내용은 'II. 사업의 내용'을 참조하시기 바랍니다.

#### 6. 계열회사에 관한 사항

##### 1) 기업집단에 대한 설명

당사가 속한 기업집단은 MBK 파트너스 유한회사와 동 회사가 업무집행사원으로 운용하고 있는 『자본시장과 금융투자업에 관한 법률』상 사모투자전문회사(PEF)들, 동 사모투자전문회사들이 설립한 『자본시장과 금융투자업에 관한 법률』상 투자목적회사들, 그리고 동 사모투자전문회사들과 투자목적회사들이 소유, 지배하는 투자대상기업들 및 그 자회사들로 구성되어 있습니다. MBK 파트너스 유한회사는 2005년 설립되어 산업 선도적 기업에 투자하는 국내 최대 PEF 전문 운용사 중 하나입니다. MBK 파트너스의 투자대상기업들과 그 자회사들은 환경가전 렌탈사업(코웨이), 환경오염방지시설 설계·제작업(코웨이엔텍), 종합유선방송사업(딜라이브, 주식회사 딜라이브강남케이블티브이), 캐주얼웨어 및 스포츠용품 제조 및 판매업(네파), 생명보험업(아이엔지생명보험주식회사), 대형할인점업(홈플러스), 공작기계 제조 및 판매업(두산공작기계), 산업용 가스 제조업(대성산업가스) 등 여러 분야에서 사업을 영위하고 있습니다.

##### 2) 기업집단에 소속된 회사

번호	회 사 명	주 요 사 업	사업자등록번호	설립년월일	상장여부
1	엠비케이파트너스 유한회사	자본시장과 금융투자업에 관한 법률에 따른 사모투자전문회사의 설립, 출자 및 업무집 행사원으로서 업무집행	104-81-93343	2005-04-18	비상장
2	엠비케이파트너스 이호 사모투자전문회사	자본시장과 금융투자업에 관한 법률에 따른 사모투자전문회사	104-86-17791	2008-10-27	비상장
3	엠비케이파트너스 2011 사모투자전문회사	자본시장과 금융투자업에 관한 법률에 따른 사모투자전문회사	104-86-42534	2012-06-28	비상장
4	엠비케이파트너스 2012의 2호 사모투자 전문회사	자본시장과 금융투자업에 관한 법률에 따른 사모투자전문회사	104-86-43493	2012-08-30	비상장
5	엠비케이파트너스 2012의 3호 사모투자 전문회사	자본시장과 금융투자업에 관한 법률에 따른 사모투자전문회사	104-86-43571	2012-09-04	비상장
6	엠비케이파트너스 2011의 2호 사모투자 전문회사	자본시장과 금융투자업에 관한 법률에 따른 사모투자전문회사	104-86-44037	2012-09-20	비상장
7	엠비케이파트너스 상호 사모투자전문회사	자본시장과 금융투자업에 관한 법률에 따른 사모투자전문회사	104-86-46618	2013-01-08	비상장
8	엠비케이파트너스케이씨지뉴인 사모투자전문회 사	자본시장과 금융투자업에 관한 법률에 따른 사모투자전문회사	104-86-47674	2013-03-27	비상장
9	국민유선방송투자 주식회사	자본시장과 금융투자업에 관한 법률에 따른 투자목적회사	104-86-09568	2007-08-08	비상장
10	영화홀딩스 주식회사	자본시장과 금융투자업에 관한 법률에 따른 투자목적회사	104-86-22955	2009-09-10	비상장
11	코웨이홀딩스 주식회사	자본시장과 금융투자업에 관한 법률에 따른 투자목적회사	104-86-43154	2012-08-17	비상장
12	드래곤인베스트먼트 유한회사	자본시장과 금융투자업에 관한 법률에 따른 투자목적회사	104-86-45337	2012-12-03	비상장
13	주식회사 딜라이브	방송채널사용사업	120-81-98660	2000-01-25	비상장
14	주식회사 서울경기케이블티브이	멀티미디어, 소프트웨어, 이피지 서비스, 타이틀제작판매	120-86-04018	2000-04-19	비상장
15	주식회사 노원케이블티브이	유선방송사업	210-81-28259	2000-02-21	비상장
16	주식회사 딜라이브텔레웍스	텔레마케팅센터 구축 및 용역대행업	128-86-02372	2005-03-18	비상장
17	주식회사 딜라이브경기동부케이블티브이	종합유선방송업	126-81-70277	2003-03-20	비상장
18	㈜딜라이브익스프레스	통신설비업	128-86-02367	2005-03-18	비상장
19	에이엑스엔코리아(유)	AXN이라 칭하는 텔레비전 프로그램 채널의 운영	109-86-26053	2010-11-16	비상장
20	주식회사 딜라이브강남케이블티브이	종합유선방송국 운영사업	211-86-30433	1994-02-05	비상장
21	Coway (M) Sdn Bhd	환경가전 렌탈 임대업 및 도소매업	735420-H	2006-05-24	비상장
22	Coway USA Inc.	환경가전 렌탈 임대업 및 도소매업	71-1012437	2007-01-25	비상장
23	Coway China Co., Ltd.	공기청정기 등 판매	110000450241144	2013-12-01	비상장
24	Coway (Thailand) Co.,Ltd.	환경가전 렌탈 임대업 및 도소매업	0105546101627]W	2003-08-25	비상장
25	네파 주식회사	캐주얼웨어 및 스포츠용품(아웃도어 제품 )의 제조 및 판매업	204-86-34391	2012-06-05	비상장
26	라이프투자 유한회사	자본시장과 금융투자업에 관한 법률에 따른 투자목적회사	104-86-50276	2013-08-22	비상장
27	엠비케이파트너스 상호의이 사모투자전문회사	자본시장과 금융투자업에 관한 법률에 따른 사모투자전문회사	104-86-49615	2013-07-01	비상장

28	다산 일호 사모투자전문회사	자본시장과 금융투자업에 관한 법률에 따른 사모투자전문회사	104-86-51052	2013-09-23	비상장
29	다산 이호 사모투자전문회사	자본시장과 금융투자업에 관한 법률에 따른 사모투자전문회사	104-86-51066	2013-09-23	비상장
30	다산 삼호 사모투자전문회사	자본시장과 금융투자업에 관한 법률에 따른 사모투자전문회사	104-86-51692	2013-11-04	비상장
31	다산 사호 사모투자전문회사	자본시장과 금융투자업에 관한 법률에 따른 사모투자전문회사	104-86-51751	2013-11-06	비상장
32	디엠틸홀딩스 주식회사	자본시장과 금융투자업에 관한 법률에 따른 투자목적회사	104-86-52798	2013-12-18	비상장
33	아이엔지생명보험주식회사	인보험업, 인보험에 대한 재보험업, 생명보 험회사가 영위할 수 있는 기타 업무	102-81-28910	1991-09-09	상장
34	포전맑은물㈜	하수 및 폐수 재처리업	209-81-50219	2013-07-04	비상장
35	에버렛홀딩스 유한회사	자본시장과 금융투자업에 관한 법률에 따른 투자목적회사	328-88-00075	2015-05-27	비상장
36	㈜아이에이치큐	매니저업 및 드라마제작	220-86-67123	1962-08-24	비상장
37	(주)아이에이치큐프로덕션	방송프로그램제작	107-87-60765	2011-11-02	비상장
38	(주)뉴에이블	연예매니지먼트업	107-87-82100	2012-11-06	비상장
39	트윈파이낸스 홀딩스(유)	자본시장과 금융투자업에 관한 법률에 따른 투자목적회사	515-86-00184	2015-07-21	비상장
40	한국리테일투자㈜	자본시장과 금융투자업에 관한 법률에 따른 투자목적회사	349-86-00189	2015-08-11	비상장
41	한국리테일투자이호㈜	자본시장과 금융투자업에 관한 법률에 따른 투자목적회사	115-87-00185	2015-09-01	비상장
42	엠비케이파트너스 2015의1 사모투자전문회사	자본시장과 금융투자업에 관한 법률에 따른 사모투자전문회사	596-81-00228	2015-09-04	비상장
43	엠비케이파트너스 2015의2 사모투자전문회사	자본시장과 금융투자업에 관한 법률에 따른 사모투자전문회사	566-87-00234	2015-09-22	비상장
44	엠비케이파트너스 2015의3 사모투자전문회사	자본시장과 금융투자업에 관한 법률에 따른 사모투자전문회사	648-87-00142	2015-09-14	비상장
45	엠비케이파트너스 2015의4 사모투자전문회사	자본시장과 금융투자업에 관한 법률에 따른 사모투자전문회사	205-86-00235	2015-09-15	비상장
46	주식회사 Sidus Japan	엔터테인먼트	130-102329	2012-03-16	비상장
47	IHQ USA INC.	매니지먼트 마케팅 및 에이전시	2869778	2006-05-19	비상장
48	홍플러스홀딩스(주)	음식료품제조업 금융보험업	125-81-69933	2007-09-01	비상장
49	홍플러스스토어즈(주)	소매업 및 서비스업	314-81-11803	1994-03-22	비상장
50	홍플러스 주식회사	도소매업	220-81-60348	1999-05-01	비상장
51	NEPA CHAMONIX S.A	캐주얼웨어 및 스포츠용품(아웃도어 제품 의) 제조 및 판매업	793112319	2013-05-28	비상장
52	WEIHAI NEPA CO.,LTD	캐주얼웨어 및 스포츠용품(아웃도어 제품 의) 제조 및 판매업	913710000643841540	2013-04-25	비상장
53	코웨이엔텍 주식회사	산업설비, 환경오염방지시설 설계	233-81-09371	2016-03-02	비상장
54	두산공작기계 주식회사	공작기계 제조 및 도매	827-81-00291	2016-03-11	비상장
55	코웨이 주식회사	정수기, 공기청정기 제조와 판매	307-81-06054	1989-05-02	상장
56	추사일호 사모투자합자회사	자본시장과 금융투자업에 관한 법률에 따른 사모투자합자회사	728-88-00372	2016-04-20	비상장



57	추사이호 사모투자합자회사	자본시장과 금융투자업에 관한 법률에 따른 사모투자합자회사	114-88-00312	2016-04-11	비상장
58	Doosan Machine Tools China Co.,LTD	공작기계 제조 및 판매	91370602751764087Y	2003-06-27	비상장
59	Doosan Machine Tools Europe GmbH	공작기계 판매	HRB 16848	2005-06-01	비상장
60	Doosan Machine Tools America Corp	공작기계 판매	160509000382	2005-05-12	비상장
61	Doosan Machine Tools India Private Limited	공작기계 판매	U74999KA2016FTC0947 29	2016-07-29	비상장
62	그린리조트파이낸스 유한회사	자본시장과 금융투자업에 관한 법률에 따른 투자목적회사	210-81-78104	2016-11-15	비상장
63	큐브엔터테인먼트	음반 판매업 등	107-87-99106	2013-07-25	비상장
64	엠비케이파트너스 사모 투자합자회사	자본시장과 금융투자업에 관한 법률에 따른 사모투자합자회사	391-87-00630	2017-01-31	비상장
65	(주)한국산업가스홀딩스	자본시장과 금융투자업에 관한 법률에 따른 투자목적회사	801-88-00527	2017-02-03	비상장
66	엠비케이파트너스 2017-1 사모투자합자회사	자본시장과 금융투자업에 관한 법률에 따른 사모투자합자회사	542-88-00711	2017-03-09	비상장
67	대성산업가스 주식회사	산업용 가스 제조업	101-81-10436	1979-02-19	비상장
68	벨런스인베스트먼트 유한회사	자본시장과 금융투자업에 관한 법률에 따른 투자목적회사	775-81-00592	2017-03-13	비상장
69	Daesung(Hefei) Gases Co., Ltd.	산업용 가스 제조업	112124721	2012-04-27	비상장
70	Daesung(Guangzhou) Gases Co., Ltd	산업용 가스 제조업	112125070	2013-01-30	비상장
71	Luoyang Liming Daesung Fluorine Chemical Co., Ltd.	산업용 가스 제조업	122100577	2015-04-29	비상장
72	모던리테일홀딩스 주식회사	자본시장과 금융투자업에 관한 법률에 따른 투자목적회사	167-87-00736	2017-06-13	비상장
73	주식회사 엠에이치앤코	생활용품 도소매업	821-87-00617	2017-06-19	비상장
74	한국골프인프라투자 주식회사	자본시장과 금융투자업에 관한 법률에 따른 투자목적회사	746-81-00857	2018-01-10	비상장
75	서울냉열 주식회사	공업용 가스 임대업	125-81-04342	1989-01-01	비상장

주1) 코웨이엔텍 주식회사, 포천맑은물 주식회사, Coway (M) Sdn Bhd, Coway USA Inc., Coway China Co., Ltd. Coway (Thailand) Co.,Ltd. 는 코웨이(주)의 자회사임.

## 7. 신용평가에 관한 사항

### 1) 신용평가 내역

평가일	평가대상 유가증권 등	평가대상 유가증권의 신용등급	평가회사 (신용평가등급범위)	평가구분
2010.08.30	무보증사채	A+	한국신용정보	본평가
2010.08.30	무보증사채	A+	한국기업평가	본평가
2011.01.05	무보증사채	A+	한국신용정보	본평가
2011.01.05	무보증사채	A+	한국기업평가	본평가
2011.04.07	무보증사채	A+	한국신용정보	본평가
2011.04.07	무보증사채	A+	한국기업평가	본평가
2014.04.07	기업어음	A2+	한국기업평가	본평가
2014.04.11	기업어음	A2+	한국신용평가	본평가

2015.06.18	기업어음	A1	한국기업평가	본평가
2015.06.30	기업어음	A1	NICE신용평가	본평가
2016.06.30	기업어음	A1	한국기업평가	본평가
2016.06.30	기업어음	A1	NICE신용평가	본평가
2017.06.28	기업어음	A2+	한국기업평가	본평가
2017.06.29	기업어음	A2+	NICE신용평가	본평가
2018.06.22	기업어음	A2+	한국기업평가	본평가
2018.06.26	기업어음	A2+	한국신용평가	본평가

## 2) 등급의 정의

### 2-1) 회사채

등급	정 의
AAA	원리금 지급확실성이 최고 수준임
AA	원리금 지급확실성이 매우 높지만 AAA 등급에 비하여 다소 낮은 요소가 있음
A	원리금 지급확실성이 높지만, 장래의 환경변화에 따라 다소 영향을 받을 가능성이 있음
BBB	원리금 지급확실성이 있지만, 장래의 환경변화에 따라 저하될 가능성이 내포되어 있음
BB	원리금 지급능력에 당면문제는 없으나 장래의 안정성면에서는 투기적인 요소가 내포되어 있음
B	원리금 지급능력이 부족하여 투기적임
CCC	원리금의 채무불이행이 발생할 위험요소가 내포되어 있음

주) 상기 AA ~ B 까지는 당해 등급내에서의 상대적 위치에 따라 + 또는 - 부호를 부여할 수 있음.

### 2-2) 기업어음

등급	정 의
A1	적기상환능력이 최상이며 상환능력의 안정성 또한 최상임
A2	적기상환능력이 우수하나 그 안정성은 A1에 비해 다소 열위임
A3	적기상환능력이 양호하며 그 안정성도 양호하나 A2에 비해 열위임
B	적기상환능력이 적정시되나 단기적 여건 변화에 따라 그 안정성에 투기적인 요소가 내포되어 있음
C	적기상환능력 및 안정성에 투기적인 요소가 큼
D	상환불능 상태임

주) 상기 등급 중 A2부터 B등급까지는 +, - 부호를 부가하여 동일등급 내에서의 우열을 나타내고 있음.

## 8. 회사의 주권상장(또는 등록·지정)여부 및 특례상장에 관한 사항

주권상장 (또는 등록·지정)여부	주권상장 (또는 등록·지정)일자	특례상장 등 여부	특례상장 등 적용법규
유가증권시장	2001년 08월 07일	부	해당사항 없음

## 2. 회사의 연혁

공시대상기간(2014.1.1 ~ 2018.6.30) 중 당사의 주된 변동내용은 다음과 같습니다.

### (1) 회사의 본점소재지 및 그 변경

- 본점소재지 : 충남 공주시 유구읍 유구마곡사로 136-23
- 변경일 : 1994년 4월 20일

### (2) 경영진의 중요한 변동

- 2014.03.21 : 사외이사 재선임(최인범, 이준호)
- 2014.09.04 : 사외이사 사임(최인범)  
사외이사 선임(이중식)
- 2015.03.31 : 사내이사 및 대표이사 재선임(김동현)  
기타비상무이사 재선임(김병주, 윤종하, 부재훈, 박태현)  
사외이사 재선임(이중식, 이준호)  
상근감사 신규선임(정철웅)  
상근감사 임기만료 사임(김경환)
- 2016.03.29 : 기타비상무이사 사임(김병주)  
기타비상무이사 신규선임(최연석)  
사외이사 재선임(이중식, 이준호)
- 2016.09.12 : 사내이사 재선임(윤종하)  
기타비상무이사 신규선임(김광일)
- 2016.10.31 : 대표이사 및 사내이사 사임(김동현)  
대표이사 및 사내이사 선임(이해선)
- 2017.03.28 : 사내이사 재선임(윤종하)  
기타비상무이사 재선임(부재훈, 김광일, 박태현, 최연석)  
사외이사 재선임(이중식, 이준호)
- 2018.03.23 : 사내이사 사임(윤종하)  
기타비상무이사 사임(김광일, 최연석)  
사외이사 재선임(이중식, 이준호)  
사외이사 신규선임(최인범, 유기석)

### (3) 최대주주의 변동

- 2007년 10월 8일 윤석금에서 (주)웅진홀딩스로 변경
- 2013년 1월 2일 (주)웅진홀딩스에서 코웨이홀딩스(주)로 변경

### (4) 상호의 변경

- 1992년 4월 1일 정기주주총회 결의를 통하여 한국코웨이(주)에서 웅진코웨이(주)로 상호 변경
- 2012년 11월 27일 임시주주총회 결의를 통하여 웅진코웨이(주)에서 코웨이(주)로 상호 변경

### (5) 회사가 합병등을 한 경우 그 내용

[분할]

2015년 12월 10일자 이사회 결의 및 2016년 1월 22일자 임시주주총회 결의에 따라, 2016년 2월 29일에 지배기업의 물환경사업부문을 물적 분할하여 코웨이엔텍 주식회사를 설립하였음. 주요 내용 및 재무관련 사항은 'X. 그 밖에 투자자 보호를 위하여 필요한 사항- 11. 합병등의 사후 정보' 참조

**(6) 그 밖에 경영활동과 관련된 중요한 사항의 발생내용**

- 2014.01.06 : 주식매수선택권행사에 따른 자기주식 처분(30,000주)
- 2014.02.14 : 주식매수선택권행사에 따른 자기주식 처분(20,000주)
- 2014.04.14 : 자기주식취득 신탁계약 기간연장의 건
- 2014.04.24 : 주식매수선택권행사에 따른 자기주식 처분(24,000주)
- 2014.07.24 : 주식매수선택권행사에 따른 자기주식 처분(7,000주)
- 2014.09.04 : 임시주주총회 개최
- 2014.10.23 : 주식매수선택권행사에 따른 자기주식 처분(38,000주)
- 2015.02.11 : 주식매수선택권행사에 따른 자기주식 처분(17,000주)
- 2015.03.10 : 주식매수선택권행사에 따른 자기주식 처분(46,920주)
- 2015.04.30 : 주식매수선택권행사에 따른 자기주식 처분(36,280주)
- 2015.07.30 : 주식매수선택권행사에 따른 자기주식 처분(23,000주)
- 2015.12.10 : 물환경사업부문 물적분할의 건
- 2015.12.10 : 2016년 1차 임시주주총회 소집결의(안건 : 분할계획서 승인의 건)
- 2016.01.22 : 2016년 1차 임시주주총회 개최
- 2016.01.27 : 주식매수선택권행사에 따른 자기주식 처분(90,000주)
- 2016.03.02 : 물환경사업부문 분할경과 보고 및 공고의 건
- 2016.04.29 : 주식매수선택권행사에 따른 자기주식 처분(41,180주)
- 2016.09.12 : 2016년 2차 임시주주총회 개최
- 2016.09.19 : 자기주식취득 신탁계약 체결의 건(700억원)
- 2016.09.19 : 주식 소각 결정의 건(744,283주)
- 2016.10.31 : 2016년 3차 임시주주총회 개최
- 2016.12.02 : 자기주식취득 신탁계약 체결의 건(700억원)
- 2016.12.02 : 주식 소각 결정의 건(771,749주)
- 2017.03.16 : 주식매수선택권행사에 따른 자기주식 처분(104,760주)
- 2017.04.28 : 2017년 1분기 배당 결정의 건(배당총액 584억원)
- 2017.04.28 : 자기주식취득 신탁계약 체결의 건(500억원)
- 2017.04.28 : 주식 소각 결정의 건(790,643주)
- 2017.04.28 : 주식매수선택권행사에 따른 자기주식 처분(103,380주)
- 2017.07.28 : 2017년 2분기 배당 결정의 건(배당총액 584억원)
- 2017.07.28 : 주식매수선택권행사에 따른 자기주식 처분(64,020주)
- 2017.08.03 : 자기주식취득 신탁계약 체결의 건(500억원)
- 2017.11.03 : 2017년 3분기 배당 결정의 건 (배당총액 577억원)
- 2017.11.03 : 말레이시아법인(Coway (M) Sdn Bhd.) 출자 결정의 건
- 2018.02.12 : 주식 소각 결정의 건(1,018,502주)
- 2018.02.12 : 주식매수선택권행사에 따른 자기주식 처분(6,000주)
- 2018.03.08 : 주식매수선택권행사에 따른 자기주식 처분(20,000주)
- 2018.04.27 : 2018년 1분기 배당 결정의 건(배당총액 577억원)
- 2018.04.27 : 주식매수선택권행사에 따른 자기주식 처분(16,820주)

**3. 자본금 변동사항**

- 해당사항 없음

## 4. 주식의 총수 등

(1) 주식의 총수 현황

(기준일 : 2018년 06월 30일 )

(단위 : 주)

구 분	주식의 종류			비고
	의결권 있는 보통주	의결권 없는 우선주	합계	
I. 발행할 주식의 총수	200,000,000	-	200,000,000	-
II. 현재까지 발행한 주식의 총수	81,324,796	-	81,324,796	-
III. 현재까지 감소한 주식의 총수	7,525,177	-	7,525,177	-
	1. 감자	-	-	-
	2. 이익소각	7,525,177	-	7,525,177
	3. 상환주식의 상환	-	-	-
	4. 기타	-	-	-
IV. 발행주식의 총수 (II-III)	73,799,619	-	73,799,619	-
V. 자기주식수	1,637,194	-	1,637,194	-
VI. 유통주식수 (IV-V)	72,162,425	-	72,162,425	-

(2) 자기주식 취득 및 처분 현황

(기준일 : 2018년 06월 30일 )

(단위 : 주)

취득방법	주식의 종류	기초수량	변동 수량			기말수량	비고		
			취득(+)	처분(-)	소각(-)				
배당 가능 이익 범위 이내 취득	직접 취득	장내 직접 취득	의결권 있는 보통주	955,177	-	42,820	-	912,357	-
			의결권 없는 우선주	-	-	-	-	-	-
		장외 직접 취득	의결권 있는 보통주	-	-	-	-	-	-
			의결권 없는 우선주	-	-	-	-	-	-
		공개매수	의결권 있는 보통주	-	-	-	-	-	-
			의결권 없는 우선주	-	-	-	-	-	-
	소계(a)	의결권 있는 보통주	955,177	-	42,820	-	912,357	-	
		의결권 없는 우선주	-	-	-	-	-	-	
	신탁 계약에 의한 취득	수탁자 보유물량	의결권 있는 보통주	512,881	-	512,881	-	-	-
			의결권 없는 우선주	-	-	-	-	-	-
		현물보유물량	의결권 있는 보통주	1,230,458	512,881	-	1,018,502	724,837	-

		의결권 없는 우선주	-	-	-	-	-	-
	소계(b)	의결권 있는 보통주	1,743,339	512,881	512,881	1,018,502	724,837	-
		의결권 없는 우선주	-	-	-	-	-	-
기타 취득(c)		의결권 있는 보통주	-	-	-	-	-	-
		의결권 없는 우선주	-	-	-	-	-	-
총 계(a+b+c)		의결권 있는 보통주	2,698,516	512,881	555,701	1,018,502	1,637,194	-
		의결권 없는 우선주	-	-	-	-	-	-

주1) 2018년 2월 2일 자사주신탁계약 기간만료 해지 후 512,881주 법인 계좌로 반환됨.

## 5. 의결권 현황

(1) 당사가 발행한 보통주식수는 73,799,619주이며 이것은 정관상 발행 가능한 주식 총수의 36.90%에 해당됩니다.

(기준일 : 2018년 06월 30일 )

(단위 : 주)

구 분	주식의 종류	주식수	비고
발행주식총수(A)	의결권 있는 보통주	73,799,619	보통주 7,525,177주는 이익소각하여 감소함.
	의결권 없는 우선주	-	-
의결권없는 주식수(B)	의결권 있는 보통주	-	-
	의결권 없는 우선주	-	-
정관에 의하여 의결권 행사가 배제된 주식수(C)	의결권 있는 보통주	-	-
	의결권 없는 우선주	-	-
기타 법률에 의하여 의결권 행사가 제한된 주식수(D)	의결권 있는 보통주	1,637,194	자기주식
	의결권 없는 우선주	-	-
의결권이 부활된 주식수(E)	의결권 있는 보통주	-	-
	의결권 없는 우선주	-	-
의결권을 행사할 수 있는 주식수 (F = A - B - C - D + E)	의결권 있는 보통주	72,162,425	-
	의결권 없는 우선주	-	-

## 6. 배당에 관한 사항 등

(1) 배당에 관한 사항

- 당사는 주주이익 극대화를 전제로 하여 회사이익의 일정부분을 주주에게 환원하는 주요수단으로 배당 및 자사주매입을 실시하고 있습니다.

현금배당 및 자사주의 매입규모는 당사 재무정책의 우선 순위, 즉 미래 전략사업을 위한 투자, 적정수준의 현금 확보 원칙을 우선적으로 달성 후, 경영실적과 현금흐름 상황 등을 고려하여 전략적으로 결정하고 있습니다.

(2) 주요배당지표

구 분	주식의 종류	당기	전기	전전기
		제30기 반기	제29기	제28기
주당액면가액(원)		500	500	500
(연결)당기순이익(백만원)		186,126	326,084	243,647
(별도)당기순이익(백만원)		179,277	322,405	275,454
(연결)주당순이익(원)		2,580	4,484	3,280
현금배당금총액(백만원)		115,446	232,211	234,700
주식배당금총액(백만원)		-	-	-
(연결)현금배당성향(%)		62.0	71.2	96.3
현금배당수익률(%)	의결권 있는 보통주	1.8	3.2	3.6
	의결권 없는 우선주	-	-	-
주식배당수익률(%)	의결권 있는 보통주	-	-	-
	의결권 없는 우선주	-	-	-
주당 현금배당금(원)	의결권 있는 보통주	1,600	3,200	3,200
	의결권 없는 우선주	-	-	-
주당 주식배당(주)	의결권 있는 보통주	-	-	-
	의결권 없는 우선주	-	-	-

주1) 연결재무제표 기준임(연결당기순이익은 지배기업 소유주지분 금액임)

주2) 제30기 반기 현금배당금 총액 및 주당 현금배당금은 1, 2분기배당금을 합산한 기준임.

- 2018년 1분기 배당금 57,716백만원(주당 800원)

- 2018년 2분기 배당금 57,730백만원(주당 800원)

주3) 제 30기 반기 현금배당수익률은 2018년 6월말 배당 기준일 2영업일전 1주일간 주식종가의 산술평균에 대한 주당배당금의 비율임.

## II. 사업의 내용

### 1. 사업의 개요

#### (1) 산업의 특성

환경산업은 1960년대 등장한 신종 산업부문으로서 그 정의나 범위분류체계가 아직 명확하게 정립되지 않아 국가마다 필요에 따라 환경산업의 범위를 다르게 분류하고 있고, 도시화와 산업화의 진전으로 환경산업은 날로 세부업종으로 분화되고 광범위해지는 추세입니다.

정수기는 본래 상수도가 공급되지 않는 지역에서 지표수나 지하수를 정수할 목적으로 개발되었으나, 국내에서는 1970년대 일부 소수층에 의하여 사용되다 1990년대 역삼투압과 한외여과막을 이용한 정수방식도입과 생활수준의 향상으로 정수기 사용이 증가하고 있는 추세입니다.

정수기는 각 가정의 건강 필수품으로 인식되기 시작하면서 정수기가 보급된 가정도 매년 꾸준히 증가하는 추세를 보이고 있습니다. 현재 활동하고 있는 정수기 업체는 약 100여 업체로 추정되며, 주요 업체로는 당사를 비롯하여 청호나이스, SK매직, 쿠쿠전자, LG전자 등이 있습니다. 정수기 시장이 이렇게 성장한 배경으로 렌탈 마케팅을 도입한 코웨이의 역할이 컸다고 할 수 있습니다. 1998년 4월 업계 최초로 정수기를 렌탈하기 시작하면서 소비자가 저렴한 비용으로 정수기를 이용할 수 있도록 하여, 정수기 판매의 패러다임을 바꾸어놓았습니다.

또한, 황사 및 대기오염과 관련하여 경제개발연구원의 '미세먼지 등 대기오염으로 인해 연간 1만 1,000명이 조기사망하고 최대 10조원이 넘는 경제적 손실이 발생한다.'라는 연구결과 발표 이후 소비자들의 공기청정기에 대한 관심이 날로 높아져 가고 있는 상황입니다. 아울러 웰빙트렌드와 소비자들의 건강에 대한 관심 증대로 비데 시장도 꾸준한 성장을 거듭하고 있습니다.

#### (2) 산업의 성장성

과거 IMF로 인해 정수기 산업의 시장규모가 일시적으로 축소되었으나 이후 경기회복과 함께 수질오염에 대한 인식이 높아지고, 특히 목돈을 들이지 않고 구입할 수 있는 렌탈제품의 등장으로 정수기 시장규모가 증가하고 있습니다. 또한 공기청정기의 경우 황사 및 대기오염, 실내오염 등의 문제로 환경에 대한 관심이 증가되고 있으며, 비데시장은 최근 웰빙트렌드의 영향으로 대중화 단계에 접어들면서 지속적으로 관심이 증가하고 있습니다.

#### (3) 경쟁요소

국내 정수기 시장과 공기청정기, 비데시장은 가격과 품질의 일반적인 경쟁 뿐 아니라 효율적 영업망 구축과 유지관리서비스 조직의 경쟁력이 중요한 경쟁 변수로 작용하고 있습니다. 특히 제품군의 특성상 필터교환 등 지속적인 유지관리서비스가 필요함에 따라 소비자들은 전국적인 서비스망을 구축하고 있고, 브랜드인지도가 높은 기업의 제품을 선호하고 있어 메이저 업체 일부가 시장의 대부분을 점유하고 있습니다.

국내 정수기시장은 당사와 청호나이스 등의 업체가 고가제품을 출시하여 고급수요를 창출하고 있으며, 군소업체들의 보급형제품들이 시판시장을 형성하고 있는 가운데 판매방식에 있어서는 시판보다는 방문판매를 통한 렌탈판매가 시장의 중심축으로 자리잡았습니다.

소형 주방가전 트렌드가 변화하면서 열음정수기, 초소형 커피정수기, 스파클링 기능을 접목한 복합적 기능의 정수기가 시장을 확대하고 있습니다.

국내 공기청정기시장은 당사의 주력 판매방식인 방문판매를 통한 렌탈 위주의 시장으로 전개되는 가운데, 삼성전자, LG전자 등의 경쟁사가 시판시장을 점유하고 있습니다. 단순 청정기능의 제품에서 최근 가습, 제습등의 복합적 기능의 청정기가 시장성장을 주도하고 있으며 당사를 비롯한 경쟁사 역



시 복합기능 청정기 판매에 중점을 두고 있습니다. 또한, 당사는 2015년 4월 환경가전업계 최초로 사물인터넷 (IoT)을 기반으로 한 '스마트 에어케어' 서비스를 출시하였습니다. 스마트 에어케어 서비스는 고객의 집 안 공기 상태를 실시간으로 보여주고, 오염 상태에 따른 맞춤형 솔루션을 제공해 쾌적한 실내 공기질을 보장하는 서비스입니다.

국내 비데시장은 당사가 2002년부터 최초로 공중파 방송과 방문판매 조직을 통한 렌탈판매를 개시하며 시장이 급격히 성장하였습니다. 현재 시장은 방문판매를 통한 렌탈을 주력으로 하고 있는 당사와 경쟁사인 노비타, SK매직 등의 시판시장으로 양분되어 있는 상황입니다. 당사도 이마트, 롯데마트, 홈플러스 등에 입점하며 판매채널을 다각화하고 있습니다.

2011년 10월 시작한 매트리스 사업은 시장에 조기안착 하였으며 순항중에 있습니다. 기존의 일시불 판매뿐 이었던 매트리스 시장에 렌탈판매 방식을 도입함과 동시에 청소, 살균등의 주기적인 관리요소가 추가 되었으며 소비자로부터 호평을 얻고 있습니다. 매트리스사업은 당사의 정수기, 비데, 청정기를 이어 렌탈상품으로 자리 잡았습니다.

2010년 9월부터 본격적으로 진출한 국내 화장품 사업은 주로 고기능성 프리미엄 화장품을 판매하고 있습니다. 기존 환경가전 사업을 통해 확보한 고객을 기반으로 방문판매를 주력으로한 판매망을 구축하고 있으며, TV 홈쇼핑 등 채널 다각화를 통하여 매출이 확대되고 있습니다.

#### (4) 자원조달상의 특성

90년대 중반까지만 해도 제품에 투입되는 핵심부품은 미국, 일본등지에서 전량수입하였으나, 당사의 환경기술연구소와 품질경영연구소, 협력업체등의 끊임없는 기술개발노력으로 인하여 현재는 부품의 국산화에 성공하여 대부분 국내에서 조달하고 있으며, 필터 자동생산라인도 갖추고 있습니다. 또한, 정수기는 첨단과학의 산물인 초정밀 필터가 그 핵심이므로 경쟁업체들도 기술수준 향상을 통해 국산화율을 높이기 위해 노력하고 있습니다.

#### (5) 영업개황

'많은 사람들이 깨끗한 물을 마실 수 있도록 고가의 정수기를 적은 금액에 빌려주자'는 착한 생각에서 움튼 혁신의 씨앗이, 대한민국과 세계 곳곳에서 결실을 맺고 있습니다.

코웨이는 1989년 창립 이래 사람이 직접 마시고, 씻고, 숨쉬는 물과 공기를 근간으로 성장해왔습니다. 기존 산업의 틀 안에서 경쟁하며 성장한 것이 아니라, 생활가전이라는 새로운 시장을 만들고 키우며 성장 했습니다. 업계 선두주자로 시장과 기술의 변화를 이끌어왔고, 서비스 전문가 '코디' 채용을 통해 업계 새로운 기준이 되었습니다. 깨끗한 물과 공기의 가치를 지키는 일은 코웨이가 가장 잘할 수 있는 일이자 세상에 존재하는 이유입니다. 이 가치를 고객이 믿고 누릴 수 있도록 제품 개발, 디자인, 품질, 서비스 등 모든 경영활동의 최우선가치를 '신뢰(Coway Trust)'에 두고 있습니다.

#### (6) 시장점유율

- ① 정수기시장 : 약 37%
- ② 공기청정기시장 : 약 24%
- ③ 비데시장 : 약 28%

주1) 시장점유율 자료는 내부 분석 자료임(TNS 조사 자료 활용).

주2) 상기 시장점유율은 각 사별 추정치와 차이가 있을 수 있음.

주3) 2017년말 기준임.

#### (7) 시장의 특성

일반인들의 환경과 건강에 대한 관심이 증가함에 따라 정수기, 공기청정기, 비데, 연수기 등 환경가전 제품에 대한 인식이 정착 되어가고 있으며, 일시불 수요의 창출은 소비자의 소득수준과 내수경기에 밀접한 관련이 있으며 렌탈판매의 경우 경기변화에 큰 영향을 받지 않습니다. 또한, 환경에 대한 관심의 정도를 변화시킬 수 있는 환경문제, 정부의 정책등에 의해서도 민감하게 영향받는 시장입니다

(8) 조직도

[2018년 6월 30일 현재]

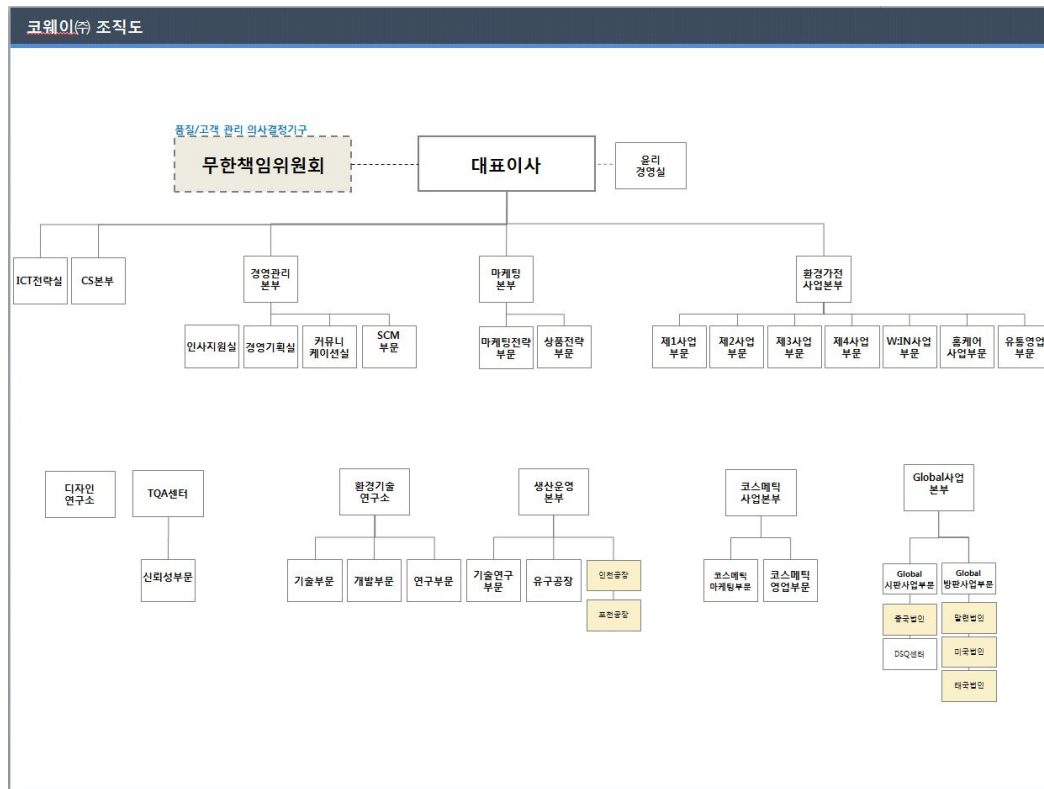

2. 주요 제품, 서비스 등

(1) 주요 제품 등의 현황

[2018년 6월 30일 현재]

(단위 : 백만원)

사업부문	매출유형	품 목	구체적용도	주요상표등	매출액	비율
렌탈	렌탈 및 멤버십 매출	정수기군	정수	코웨이	475,415	35.9%
		비데군	세정	코웨이	155,521	11.7%
		공기청정기군	실내 공기청정	코웨이	168,693	12.7%
		연수기군	연수	코웨이	13,675	1.0%
		매트리스	매트리스	코웨이	85,642	6.5%
		기타	음식물처리기 외	-	306	0.0%
		연결 종속회사 매출액	정수기 외	-	170,909	12.9%
		소 계	-	-	1,070,160	80.7%
일시불	일시불매출	정수기군	정수	코웨이	7,006	0.5%

	비데군	세정	코웨이	2,638	0.2%
	공기청정기군	실내 공기청정	코웨이	19,792	1.5%
	연수기군	연수	코웨이	1,941	0.1%
	매트리스	매트리스	코웨이	5,268	0.4%
	기타	수출/화장품 등	-	92,319	7.0%
	연결 종속회사 매출액	정수기 외	-	73,718	5.6%
	소 계	-	-	202,681	15.3%
기타매출	-	AS/용역 등	-	11,593	0.9%
	연결 종속회사 매출액	정수기 외	-	41,438	3.1%
	소 계	-	-	53,031	4.0%
매출총계	-	-	-	1,325,873	100.0%

주1) 연결기준으로 작성 하였음.

(2) 주요 제품 등의 가격변동추이

[2018년 6월 30일 현재]

(단위 : 원)

품 목		제 30기 반기	제 29기 연간	제 28기 연간
정수기	내수	1,020,221	1,106,627	1,021,230
청정기		567,303	546,213	567,052
비 데		413,219	417,941	395,761
연수기		956,273	554,135	565,245
매트리스		1,208,863	1,163,887	1,105,812

주1) 상기 품목별 가격은 당사 업종 특성상 일시불매출에 의한 가격 산출기준임.

1) 산출기준

총매출액 / 총판매수량

2) 주요 가격변동원인

품목별 총매출액 대비 판매수량을 나누어 산출한 평균단가이기 때문에 품목내의 가격대별 매출수량의 변화에 의해 영향을 받음.

3. 주요 원재료

(1) 주요 원재료 등의 현황

[2018년 6월 30일 현재]

(단위 : 백만원)

사업부문	매입유형	품 목	구체적용도	매입액	비율	비 고
환경가전사업	원재료	컴프레사	냉각기능	15,808	7.4%	대우컴프레서, 엘지전자
		헤파필터	공기정화	2,501	1.2%	씨엔투스성진
		와이어콘덴서	냉각장치	3,511	1.7%	세아에프에스,하나
		멤브레인소자 외	오염물질제거	9,460	4.5%	도레이케미칼
		PBA 아세이	제어장치	18,485	8.7%	해인전자, 알비코리아, 아이디시스템, 테크노전자
		노즐아세이	분사기능	1,350	0.6%	포에스텍,이랜시스
		기 타	-	161,206	75.9%	-

		합 계	-	212,321	100.0%	-
--	--	-----	---	---------	--------	---

(2) 주요 원재료 등의 가격변동추이

[2018년 6월 30일 현재]

(단위 : 원)

품 목	제30기 반기	제29기 연간	제28기 연간
컴 프 레 사	31,486	28,736	29,018
헤 파 필터	5,474	5,768	5,757
와이어콘덴서	8,485	8,483	9,091
멤 브 레 인	10,342	10,487	11,089
PBA 아세이	7,738	7,080	7,368
노즐아세이	5,828	5,718	5,448

4. 생산 및 설비

(1) 생산능력, 생산실적, 가동률

1) 생산능력

[2018년 6월 30일 현재]

(단위 : 대)

사업부문	품 목	사업소	제 30기 반기	제 29기 연간	제 28기 연간
제품	정수기	유구, 인천, 포천공장	671,199	1,170,283	1,153,064
	청정기	유구, 인천, 포천공장, 광산 중국 레이몬드, 동림	603,957	1,286,355	969,335
	필터	유구공장	13,515,744	26,299,214	26,306,940
	비데	인천공장	250,476	543,955	518,486
	음식물처리기	인천공장	-	-	2,203
	연수기	인천공장	42,672	107,875	108,760
	기타	인천공장	95,507	173,810	288,507
합 계			15,179,555	29,581,492	29,347,295

주1) 상기 품목중 제 28기, 29기 '기타'는 제습기, 쥬서기, 가습기, 제균기임.

주2) 상기 품목중 제 30기 '기타'는 제습기, 쥬서기, 전기레인지임.

가. 생산능력의 산출근거

① 산출기준

- 제품별 생산 라인의 신설, 대체, 생산인원 증가 등으로 인하여 변동될 수 있음.
- 일 작업시간(10시간), 월평균근무일수(23일) 기준임.
- OEM 생산처(중국 광저우공장, 국내 광산)의 생산능력은 실제 생산한 수량과 동일함.

② 산출방법

- $\sum (10\text{시간} * \text{월 } 23\text{일} / \text{제품군 평균 Tact Time} * \text{제품군 생산 라인 개수})$

2) 생산실적

[2018년 6월 30일 현재]

(단위 : 대)

사업부문	품 목	제 30기 반기	제 29기 연간	제 28기 연간
제품	정수기	584,835	986,644	1,042,530
	청정기	530,701	1,097,794	843,017
	필터	10,792,104	20,348,074	19,750,598
	비데	189,151	388,189	434,350
	음식물처리기	-	-	1,270
	연수기	24,685	51,438	78,918
	기타	46,445	64,387	171,372
합 계		12,167,921	22,936,526	22,322,055

주1) 상기 품목중 제 28기, 29기 '기타'는 제습기, 쥬서기, 가습기, 제균기임.

주2) 상기 품목중 제 30기 '기타'는 제습기, 쥬서기, 전기레인지임.

3) 가동률

[2018년 6월 30일 현재]

(단위 : 대)

품 목	제 30기 반기 생산능력	제 30기 반기 생산실적	평균가동률
정수기	671,199	584,835	87.1%
청정기	603,957	530,701	87.9%
필터	13,515,744	10,792,104	79.8%
비데	250,476	189,151	75.5%
연수기	42,672	24,685	57.8%
기타	95,507	46,445	48.6%
합 계	15,179,555	12,167,921	80.2%

주1) 상기 품목중 제 28기, 29기 '기타'는 제습기, 쥬서기, 가습기, 제균기임.

주2) 상기 품목중 제 30기 '기타'는 제습기, 쥬서기, 전기레인지임.

(2) 생산설비에 관한 사항

[2018년 6월 30일 현재]

(단위 : 천원)

구 분	당기초	취득/자본적지출	처분/폐기/손상	감가상각	기타	외환차이	당기말
토지	34,716,727	-	-	-	-	-	34,716,727
건물	28,904,052	1,980	-	(511,462)	-	-	28,394,570
건축물	1,063,450	151,200	-	(175,314)	-	-	1,039,336
기계장치	14,689,243	720,941	(136,425)	(1,460,497)	340,800	73,601	14,227,663
차량운반구	49,923	-	-	(9,399)	-	1,784	42,308
공구기구	43,331,722	5,852,151	(3,587,888)	(7,717,562)	2,760,958	6,888	40,646,269
비품	16,449,698	3,690,191	(7,572)	(3,053,660)	566,400	270,356	17,915,413
렌탈자산	563,281,273	184,304,039	(40,529,022)	(106,008,874)	(2,768,937)	7,964,222	606,242,701

기타유형자산	7,404,440	611,573	(3)	(1,076,314)	165,800	1,223	7,106,719
건설중인자산	2,507,286	3,258,445	-	-	(4,085,468)	-	1,680,263
합 계	712,397,814	198,590,520	(44,260,910)	(120,013,082)	(3,020,447)	8,318,074	752,011,969

(주1) 연결기준으로 작성하였습니다.

## 5. 매출에 관한 사항

### (1) 매출실적

(단위: 백만원)

사업부문	매출유형	품 목	제 30기 반기	제 29기 연간	제 28기 연간
렌 탈	렌탈 및 멤버십	정수기 등	1,070,160	2,001,085	1,865,292
일시불	일시불	정수기 등	202,681	444,625	431,126
기 타	기 타	-	53,031	71,062	79,910
계	-	-	1,325,873	2,516,772	2,376,328

주1) 연결기준으로 작성하였음.

### (2) 판매경로 및 판매방법 등

#### 1) 판매조직

[2018년 6월 30일 현재]

- 내수 : 자체 방문판매 조직 및 시판 유통채널

○ 환경가전사업본부

1) 지역사업부문(판매 및 서비스 조직)

2) W:IN사업부문(판매전담 조직)

3) 시판 유통채널(이마트, 롯데마트, 홈플러스, 롯데하이마트 등 입점)

○ 코스메텍사업본부

→ 방문판매원(BP)를 통한 판매, 시판 유통채널(홈쇼핑, 백화점 등)

- 수출 : 해외 현지법인 및 ODM 수출

○ 해외 현지법인 : 중국, 태국, 말레이시아, 미국

○ ODM 수출 : Global사업본부

#### 2) 판매경로

- 내수 : 자체 방문판매조직 및 코디조직 등을 통한 방문 판매, 이마트, 롯데마트, 홈플러스, 롯데하이마트 등 시판시장 유통채널

- 수출 : 당사 해외현지법인(중국, 태국, 말레이시아, 미국), 해외 제휴선, ODM을 통한 수출

#### 3) 판매방법 및 조건

- 판매방법 : 렌탈, 일시불, 멤버십, 판매형 금융리스 등

- 대금회수 조건은 현금, 지로, 카드이체, 어음 등으로 이루어짐

#### 4) 판매전략

- 자체 방문판매 및 코디조직 등 최적의 인적 판매망과 서비스 조직을 통해 지속적인 신규 및 대체 수요 창출

- 다양한 제휴마케팅으로 판매활성화 및 고객이탈 방지효과 제고
- 전파(TV, 라디오) 광고 및 인쇄광고를 위주로 판매지원을 위한 광고활동을 전개하는 동시에, 보조매체로서 옥외 및 극장광고뿐만 아니라 인터넷 동영상 CF 등 신규 매체 활용
- 주요 제품군(정수기, 비데, 공기청정기)을 중심으로 당사의 주력사업인 렌탈판매에 핵심 역량을 집중하고 있으며, IoT 탑재로 제품 경쟁력을 대폭 강화한 프리미엄 정수기, 공기청정기 등의 신제품 출시 및 영업력 강화
- 제품군의 유통채널 확대를 위해 이마트, 롯데마트, 홈플러스, 롯데하이마트 등에 진출하였음
- 당사의 주력 판매채널인 코디조직의 인원 확대를 위해 홈쇼핑 방송 및 CATV 광고집행 등, 모집활성화 정책을 적극적으로 전개해 나가고 있음

## 6. 시장위험과 위험관리

연결기업은 여러 활동으로 인한 시장위험(환위험, 공정가치 이자율 위험, 현금흐름 이자율 위험 및 가격위험), 신용위험 및 유동성위험과 같은 다양한 금융 위험에 노출되어 있습니다. 연결기업의 전반적인 위험관리정책은 금융시장의 예측불가능성에 초점을 맞추고 있으며 재무성과에 잠재적으로 불리할 수 있는 효과를 최소화하는데 중점을 두고 있습니다.

위험관리는 이사회에서 승인한 정책에 따라 자금부서에 의해 이루어지고 있습니다. 자금부서는 연결기업의 현업부서들과 긴밀히 협력하여 재무위험을 식별, 평가 및 회피하고 있습니다. 이사회는 외환위험, 이자율위험, 신용위험, 파생금융상품과 비파생금융상품의 이용 및 유동성을 초과하는 투자와 같은 특정 분야에 관한 문서화된 정책뿐 아니라, 전반적인 위험관리에 대한 문서화된 정책을 제공합니다.

### (1) 시장위험

시장위험은 시장가격의 변동으로 인하여 미래현금흐름에 대한 금융상품의 공정가치가 변동될 위험입니다. 시장위험은 이자율위험, 환위험 및 기타 가격위험의 세가지 유형으로 구성됩니다.

#### 1) 이자율위험

이자율위험은 시장이자율의 변동으로 인하여 금융상품의 공정가치나 미래현금흐름이 변동할 위험입니다. 연결기업은 변동이자부 장기차입금과 관련된 시장이자율의 변동위험에 노출되어 있습니다. 이에 따라, 연결기업의 경영진은 이자율 현황을 주기적으로 검토하여 고정이자율차입금과 변동이자율차입금의 적절한 균형을 유지하고 있습니다.

#### 2) 환위험

연결기업은 국제적으로 영업활동을 영위하고 있어 환율변동위험에 노출되어 있습니다. 외환위험은 재화와 용역의 수출 및 원재료 수입거래와 관련하여 인식된 자산과 부채와 관련하여 발생하고 있습니다. 연결기업은 내부적으로 환율변동에 대한 위험을 정기적으로 평가, 관리 및 보고하고 있습니다.

#### 3) 기타 가격위험

기타 가격위험은 이자율위험이나 환위험 이외의 시장가격의 변동으로 인하여 금융상품의 공정가치나 미래현금흐름이 변동될 위험입니다. 그러나 연결기업의 경영진은 당기 보고기간종료일 현재 해당 지분상품의 가격변동이 기타포괄손익에 미치는 영향은 중요하지 않다고 판단하고 있습니다.

### (2) 신용위험

신용위험은 연결기업 차원에서 관리되고 있습니다. 신용위험은 보유하고 있는 수취채권 및 확정계약을 포함한 거래처에 대한 신용위험 뿐 아니라 현금및현금성자산, 파생금융상품 및 은행 및 금융기관 예치금으로부터 발생하고 있습니다. 은행 및 금융기관의 경우, 독립적인 신용평가기관으로부터의 신용등급이 최소 A이상인 경우에 한하여 거래를 하고 있습니다. 거래처의 경우 독립적으로 신용평가를 받는다면 평가된 신용등급이 사용되며, 독립적인 신용 등급이 없는 경우에는 고객의 재무상태, 과거 경험 등 기타 요소들을 고려하여 신용을 평가하게 됩니다. 개별적인 위험 한도는 이사회가정한 한도에 따라 내부 또는 외부적으로 결정된 신용등급을 바탕으로 결정됩니다. 신용한도의 사용여부는 정기적으로 검토되고 있습니다. 소매거래처에 대한 매출은 현금 또는 주요 신용카드로 처리됩니다.

### (3) 유동성위험

연결기업은 미사용 차입금한도를 적정수준으로 유지하고 영업자금 수요를 충족시킬 수 있도록 유동성에 대한 예측을 항시 모니터링하여 차입금 한도나 약정을 위반하는 일이 없도록 하고 있습니다. 유동성에 대한 예측시에는 연결기업의 자금조달계획, 약정 준수, 연결기업 내부의 목표재무비율 및 통화에 대한 제한과 같은 외부 법규나 법률 요구사항이 있는 경우 그러한 요구사항을 고려하고 있습니다.

연결기업은 상기에서 언급한 예측을 통해 결정된 대로 여유있는 유동성이 확보될 수 있도록 적절한 만기나 충분한 유동성을 제공해주는 이자부 당좌예금, 정기예금, 수시입출금식 예금, 시장성 유가증권 등의 금융상품을 선택하여 잉여자금을 투자하고 있습니다.

### (4) 자본위험관리

연결기업의 자본관리 목적은 계속기업으로서 주주 및 이해당사자들에게 이익을 지속적으로 제공할 수 있는 능력을 보호하고 자본비용을 절감하기 위해 최적 자본구조를 유지하는 것입니다. 자본구조를 유지 또는 조정하기 위하여 연결기업은 주주에게 지급되는 배당을 조정하고, 주주들에게 자본을 반환하며, 부채감소를 위한 신주 발행 및 자산 매각 등을 실시하고 있습니다.

산업내의 타사와 마찬가지로 연결기업은 자본조달비율에 기초하여 자본을 관리하고 있습니다. 자본조달비율은 순부채를 총자본으로 나누어 산출하고 있습니다. 순부채는 총차입금에서 현금및현금성자산을 차감한 금액이며 총자본은 재무상태표의 "자본총계"에 순부채를 가산한 금액입니다.

## 7. 파생상품 등에 관한 사항

- 당반기말 현재 위험회피목적으로 보유하고 있는 파생상품은 없습니다.

## 8. 경영상의 주요계약 등

- 중국법인 [WoongJin Coway (China) Living Goods Co., Ltd.] 주식 양수도계약  
당사는 2015년 2월 25일 경영위원회 결의를 통하여 지분구조를 개선하기 위하여 중국법인 [WoongJin Coway (China) Living Goods Co., Ltd.]의 주식 양도계약을 YCH HOLDINGS LIMITED와 체결하였습니다. 본 주식의 계약 체결일은 2015년 2월 26일 입니다.

## 9. 연구개발활동

### (1) 연구개발 담당조직

- 상기 1. 사업의 개요 코웨이 조직도 참조



(2) 연구개발비용

(단위: 백만원)

과 목	제30기 반기	제29기 연간	제28기 연간	비 고
연구개발비용 계	18,980	36,174	34,821	-
연구개발비 / 매출액 비율 [연구개발비용계 ÷ 당기매출액 × 100]	1.43%	1.44%	1.47%	-

주1) 상기 연구개발비용은 연결손익계산서상의 판매관리비의 경상개발비와 제조원가명세서의 연구개발비를 합산한 수치이며, 연구개발 인력에 대한 인건비도 포함하였음.

주2) 2016년 (제28기) 얼음정수기 리콜 관련 이슈가 있었으며, 해당 일회성 매출차감 679억원을 제외한 조정 매출액 기준의 연구개발비중은 1.42%임

주3) 연결기준으로 작성하였음.

(3) 연구개발실적

구분	연구과제	연구기관	연구결과 및 기대효과	제품화에 반영내용
제30기 반기	사계절 의류정정기 제품 출시	내부연구소	고객 만족도 향상, 제품 기술력 확보	FAD-01/FAD-02
	보급형 얼음정수기 AIS 2.0 제품 출시	내부연구소	고객 만족도 향상, 제품 기술력 확보	CHPI-6500L/CPI-6500L
	CIROO 직수정수기 제품 출시	내부연구소	고객 만족도 향상, 제품 기술력 확보	CHP-7300R/CP-7300R
	액티브엑션 공기정정기 IoCare 제품 출시	내부연구소	고객 만족도 향상, 제품 기술력 확보	AP-0818A
	30평형 대형 공기정정기 제품 출시	내부연구소	고객 만족도 향상, 제품 기술력 확보	AP-3018B
	10평형 클래식 공기정정기 제품 출시	내부연구소	고객 만족도 향상, 제품 기술력 확보	AP-1018F
	2018 먹는 물 분야 숙련도 평가 참여	내부연구소/환경부	전항목 '만족'결과 획득, 시험기관 측정분석능력 우수성 입증	분석 신뢰성 유지
	내추럴 심플(수납헤드형) 프레임 출시	내부연구소	고객 만족도 향상, 제품 기술력 확보	CFSS-SM01N
	모던 어반(쿠션헤드형) 프레임 출시	내부연구소	고객 만족도 향상, 제품 기술력 확보	CFQ-SM01G, CFSS-SM01G
	하이브리드 전기레인지 출시	내부연구소	고객 만족도 향상, 제품 기술력 확보	CHR-03
	고급형 온열 안마의자 출시	내부연구소	고객 만족도 향상, 제품 기술력 확보	MC-P02
	하이브리드2(리버시블탑퍼) 매트리스 출시	내부연구소	고객 만족도 향상, 제품 기술력 확보	CMK-PR02, CMQ-PR02
	미주향 소형 냉온/냉 정수기	내부연구소	고객 만족도 향상, 제품기술력 확보	CHP-251L/CP-251L
	중대형 공기정정기 플랫폼 출시	내부연구소	고객 만족도 향상, 제품기술력 확보	AP-1818C/AP-2318D
제29기	버블외로 도기살균 비데	내부연구소	고객 만족도 향상, 제품기술력 확보	BASH30-A
	위생성 강화 자동형 연수기	내부연구소	고객 만족도 향상 및 서비스 업그레이드, 제품기술력 확보	BB15-A
	중국향 멀티퍼워(3면흡입) 공기정정기	내부연구소	고객 만족도 향상, 제품기술력 확보	AP-2517E
	DAKIN 인도향 소형 공기정정기	내부연구소	고객 만족도 향상, 제품기술력 확보	AP-0517G
	일본향 한뼉 정수기	내부연구소	고객 만족도 향상, 제품기술력 확보	CHP-242N
	트리플제인지매트리스 출시	내부연구소	고객 만족도 향상, 제품 기술력 확보	CMQ-SL02(H/M), CMSS-SL02(H/M)
	워터소물리에 자격 취득	내부연구소 /한국국제소물리에협회	워터소물리에 26명 취득, 업계1위	제품 물맛평가 신뢰성 확보
	CWS (Certified Water Specialist) 자격 취득	내부연구소/WQA	CWS 자격 5명 취득, 회원사 1위	-
	KOLAS 국제공인시험기관 자격 갱신	내부연구소/KOLAS	국제공인시험기관 자격 유지(4년), 시험기관 신뢰성 확보	시험기관 신뢰성 확보
	나노 직수 정수기	내부연구소	고객 만족도 향상, 제품기술력 확보	CHP-7200N/CP-7200N/HP-7200N
	나노 직수 업소용 정수기	내부연구소	고객 만족도 향상, 제품기술력 확보	P-5600N
	보들형 RO 일반 정수기	내부연구소	고객 만족도 향상, 제품기술력 확보	P-6300L
	비데 친환경 포장 GP 인종마크 획득	내부연구소	친환경 포장 설계력 확보 및 친환경 기업 이미지 대외 홍보	BASH30-A
	코웨이 전기레인지 프리인덕션 출시	내부/협력업체	고객 만족도 향상, 제품 기술력 확보	CIR-301
탑퍼교체 매트리스 [더블체인지] 출시	내부연구소	고객 만족도 향상, 제품기술력 확보	CMK-SL01, CMQ-SL01, CMSS-SL01	
[모던어반 침대프레임] 출시	내부연구소	고객 만족도 향상, 제품기술력 확보	CFK-L01, CFQ-L01	

	액티브클링 아이스(AIS) 탄산 정수기 출시	내부연구소	고객 만족도 향상, 제품기술력 확보	CHPSI-8500L, CHPI-7500L
	실속형 살균비데 출시	내부연구소	고객 만족도 향상, 제품기술력 확보	BAS29-A
	2017 먹는 물 분야 숙련도 평가 참여	내부연구소/환경부	전항목 '만족'결과 획득, 시험기관 측정분석능력 우수성 입증	분석 신뢰성 유지
	해외 ODM 개발 비데(BrondeWash S1400 외) 제품 출시	내부연구소	고객 만족도 향상, 제품기술력 확보	S1400-EW, S1400-EB S1400-RW, S1400-RB S1200-EW, S1200-RW
	Wi-Fi loCare 한뼘 정수기 출시	내부연구소	고객 만족도 향상, 제품기술력 확보	CHP-482L
	멀티액션 가습공기청정기 loCare 출시	내부연구소	고객 만족도 향상, 제품기술력 확보	APM-1516E/F
	하이브리드 최고급형 매트리스 환경표지인증 획득	내부연구소	제품 기술력/신뢰도 확보, 고객만족도 향상	CMK-PR01(M), CMQ-PR01(M), CMSS-PR01(M) CMK-PR01(S), CMQ-PR01(S), CMSS-PR01(S)
	코웨이 메모리폼 매트리스 컴포트 출시	내부연구소	고객 만족도 향상, 제품기술력 확보	CMFK-S01, CMFQ-S01
제28기	미주향 TOWER형 공기 청정기 출시	내부/협력업체	고객 만족도 향상, 제품기술력 확보	AP-1216L
	슬림 스탠드 얼음정수기 출시	내부연구소	고객 만족도 향상, 제품기술력 확보	CHPI-620L
	Fun 요소 첨가된 기능적 친환경 포장설계	내부연구소	그린패키징 최우수상 수상 친환경 포장 설계력 확보 및 친환경 기업 이미지 대외 홍보	실제 제품 포장 내 적용성 검토 중
	고급형 온열안마의자 출시	내부/협력업체	고객 만족도 향상, 제품기술력 확보	MC-03
	회오리 도기살균 비데 제품 출시	내부연구소	고객 만족도 향상, 제품기술력 확보	BAS27-A
	초소형 마이한뼘 정수기 loCare 출시	내부연구소	고객 만족도 향상, 제품기술력 확보	CHP-320N, CP-320N
	클리닉 온열 비데 제품 출시	내부연구소	고객 만족도 향상, 제품기술력 확보	BASH24-A
	듀얼아이스 스프로살균 정수기 loCare 출시	내부연구소	고객 만족도 향상, 제품기술력 확보	CHPI-390L, CPI-390L
	정수기 친환경 포장 GP 인증마크 획득	내부연구소	친환경 포장 설계력 확보 및 친환경 기업 이미지 대외 홍보	CHP-260L(NEO)
	3구 전기레인지 출시	내부/협력업체	고객 만족도 향상, 제품기술력 확보	CER-02
	리클라이너 쇼파 출시	내부/협력업체	고객 만족도 향상, 제품기술력 확보	CRS-301, CRS-401
	하이브리드 최고급형 매트리스 출시	내부연구소	고객 만족도 향상, 제품기술력 확보	CMK-PR01(M), CMQ-PR01(M), CMSS-PR01(M) CMK-PR01(S), CMQ-PR01(S), CMSS-PR01(S)
	청정기(5,10,15,20,25 평형) 친환경 포장 GP 인증마크 획득	내부연구소	친환경 포장 설계력 확보 및 친환경 기업 이미지 대외 홍보	APMS-1014D
	일본향 스마트 살균 카운터 탑 냉온 정수기 출시	내부연구소	고객 만족도 향상, 제품기술력 확보	CHP-470L
	멀티 순환 공기 청정기 출시	내부연구소	고객 만족도 향상, 제품기술력 확보	AP-1516D
	SHARP향 GreenPresso 주서 출시	내부/SHARP	고객 만족도 향상, 제품기술력 확보	CJP-05REF/GEF
	마이한뼘 정수기 loCare 출시	내부연구소	고객 만족도 향상, 제품기술력 확보	CHP-480L, CP-480L
	STORM 정정기 토출방향의 유동현상 연구	내부/건국대학교	제품 기술력 확보	AP-1516D
	NSF P477 (마이크로시스템 제거성능) 세계최초 인증 획득	내부연구소	제품 기술력/신뢰도 확보, 고객만족도 향상	Plus-Innosense 필터
	2016 먹는 물 분야 숙련도 평가 참여	내부연구소/환경부	전항목 '만족'결과 획득, 시험기관 측정분석능력 우수성 입증	분석 신뢰성 유지
엣지리스 안심살균 비데 출시	내부연구소	고객 만족도 향상, 제품기술력 확보	BAS25-A	
10평형 성능강화형 일반 공기청정기	내부연구소	고객 만족도 향상, 제품기술력 확보	AP-1016P	
말린향 Plasma 공기청정기	내부연구소	고객 만족도 향상, 제품기술력 확보	AP-1016A	
무전원 일반정수기	내부연구소	고객 만족도 향상, 제품기술력 확보	P-08L	
매트리스 자사브랜드 미디어용 경도 제품 개발	내부/협력업체	자사브랜드화 및 원가경쟁력 강화	CMK-S02(M),CMQ-S02(M),CMSS-S02(M)	

## 10. 그 밖에 투자의사결정에 필요한 사항

### (1) 상표 또는 고객관리에 관한 중요한 정책

- Life Care(워터/에어/바디/슬립/홈 & 케어) 브랜드

코웨이(COWAY)는 'Life Care Company'라는 브랜드 비전을 가지고, 깨끗한 환경과 건강한생활습관을 만드는 '라이프 케어'를 통해 삶의 질을 높이고 고객의 행복을 추구합니다.

코웨이만의 차별적 핵심역량인 "Care"의 가치 확장을 통해, 이제 환경가전을 넘어 워터케어, 에어케어, 바디케어, 슬립케어, 홈케어에 대한 '맞춤형 솔루션'을 제공함으로써, 삶의 가장 기본이 되는 물/공기/수면 등 전 영역에서 고객이 행복감과 신뢰감을 경험할 수 있도록 하는 '행복케어(Caring

Happiness)'의 브랜드 지향점을 가지고 있습니다. LIFE. CARE. COWAY.

(2) 사업과 관련된 중요한 지적재산권(특허권)등

당사가 영위하는 사업과 관련하여 당반기말 총 4,451건(특허 885건, 실용 183건, 상표 (해외포함) 2,748건, 디자인 (해외포함) 635건)의 지적재산권을 보유하고 있습니다.

(3) 법규, 정부규제에 관한 사항

환경부령 제621호 먹는 물 수질기준 및 검사 등에 관한 규칙 및 먹는물관리법 제36조제1항 및 제 37조제1항에 따른 정수기의 종류·성능·사후관리 등에 관한 기준·규격, 표시기준(정수기의 기준·규격 및 검사기관 지정고시, 환경부고시 제2016-50호)을 따르고 있습니다. 또한, 제35조제9항에 따른 정수기 품질검사기관의 지정 및 운영 등에 관한 사항, 시행규칙 제36조제7항에 따라 정수기품질검사기관의 기능 및 정수기품질심의위원회 구성·운영 등을 정하고 있습니다.

(4) 환경 관련 사항

코웨이의 환경경영은 '착한 믿음'의 경영정신에서 시작됩니다. 또한 코웨이는 UNGC 10대 원칙을 지지하고 실천하는 데 동참하고 있습니다. 코웨이가 만드는 제품과 서비스를 통해 환경을 건강하게 사람을 행복하게 하는 것을 기업의 핵심 가치로 인식하고 이를 적극 실천하고 있습니다.

- 환경경영시스템 및 조직운영

코웨이의 전 사업장은 환경경영시스템(ISO14001) 및 유해물질관리경영시스템(HSPM, Hazardous Substances Processing Management) 인증을 취득하여 이를 기반으로 해당 시스템의 표준에 의해 계획, 실행, 검토, 지속적 개선의 사이클에 의해 효율적으로 운영하고 있습니다. 이를 통해 당사는 환경경영 비전인 '건강한 내일을 디자인하는 The 1st Green Global Leader' 로 도약하고자 합니다. 대표이사 직속으로 운영되는 환경경영위원회는 대내·외 환경관련 이슈를 종합 관리하는 컨트롤 타워 역할을 하고 있으며 환경경영팀이 사무국 역할을 수행하고 있습니다. 또한 매년 환경성과 평가와 모니터링을 실시하고 있으며, 환경경영 전략 로드맵에 따라 환경경영 리스크를 예방하고 착한 수익 선순환구조 확립 및 착한 기업 네트워크 구축을 통해 착한 기업으로 성장하기 위해 노력하고 있습니다.

- 에너지 사용량 및 온실가스 배출량

코웨이는 대한민국 온실가스·에너지 목표관리 대상기업은 아니지만 기후변화 대응에 적극 동참하고자 온실가스 저감 중장기 목표를 수립하여 감축 활동을 실시하고 있으며, 매년 자발적으로 외부기관을 통해 객관적인 검증을 받아 정보를 공개하고 있습니다.

코웨이는 2010년 대비 2020년까지 온실가스 원단위를 50%까지 저감하는 것을 목표로 하고 있습니다. 2017년 코웨이는 2016년 대비 온실가스 총 배출량은 4.84% 감소하였으며, 온실가스 배출량 원단위도 9.60% 감소하였습니다.

<코웨이 온실가스 배출 현황>

구분	단위	2014년	2015년	2016년	2017년
직접배출(Scope1)	tCO2e	196	391	401	375
직접배출(Scope2)		5,385	5,369	5,261	5,012
배출량(Scope1+2)		5,581	5,760	5,662	5,388
배출량 원단위	배출량(tCO2e)/매출액(억원)	0.277	0.266	0.257	0.232

\*2017년 배출량은 제3자 검증 전 데이터로 검증 결과에 따라 일부 변동이 발생할 수 있음.

코웨이는 사업장의 온실가스 저감 활동과 기업 운영 효율화를 통해 에너지를 효율적으로 사용하고 있습니다. 신·재생에너지인 태양광 발전의 지속적인 도입으로 인한 효과도 있었습니다. 코웨이는 유구공장(49.5KWh 규모), 인천공장(39KWh), 포천공장(45KWh 규모), 그리고 2017년에는 물류센터(48.8KWh 규모)에 태양광 발전을 설치 운영하고 있으며, 3공장 및 물류센터에서 2017년 206,478KW의 전력을 생산, 자체 소비하여 온실가스 약 96톤을 저감하는 효과가 있었습니다. 2016년 유구공장에 에너지저장장치(ESS, Energy Storage System)을 도입 완료하여 Peak 부하를 감소시키고, 에너지 사용량 분산에 기여하였습니다. 뿐만 아니라 약 0.7억원의 에너지 비용을 절감하였으며, 2017년에는 약 1.4억원의 비용을 절감하였습니다. 또한 2016년 유구공장과 물류센터에 LED 조명을 도입하였습니다. 작업장 근로환경(조도) 개선과 함께 물류센터 기준 2017년 약 0.7억원 이상의 에너지 비용이 절감되었으며, 온실가스 약 281톤[물류센터 기준]을 저감하는 효과가 있었습니다. 코웨이는 목표로 설정한 2020년이 다가옴에 따라 2030년, 2040년, 2050년까지의 중·장기 온실가스 감축 목표를 과학적 감축 목표 계획[SBT, Science Based Target]에 근거하여 목표 수립을 검토하고 있습니다.

- 탄소파트너 협력사와 함께하는 친환경 상생경영  
 코웨이는 협력사들의 기후변화 대응 역량 강화를 위해서도 노력하고 있습니다.

<탄소파트너 협력사 지원 현황>

구분	참여 협력사	기간	주요 내용
기업협력군 에너지동행사업	5개사	2017.06~2017.12	사업장 에너지 진단 지원 (투자 유도)

- \* 2014년 6월 코웨이 협력사[㈜제성]에 29.7KWh 규모의 태양광발전 설치 지원.
- \* 2015년 7월 코웨이 협력사[아이디시스템]에 29.4KWh 규모의 태양광발전 설치 지원.
- \* 기업협력군 에너지동행사업은 2012년부터 2017년까지 지속적으로 참여하고 있으며, 6년간 참여 협력사는 29개사 입니다.

코웨이는 탄소파트너십 협력사들을 지속적으로 지원하여 협력사들의 매출 증가 대비 에너지 사용량을 최대한 억제하여 탄소파트너 협력사들의 에너지 경쟁력을 강화하고 있으며, 이를 통해 기후변화로 인한 코웨이 협력사 리스크를 예방하기 위해 노력하고 있습니다.

<탄소파트너 협력사 온실가스 배출 현황>

기준	구분	단위	2014년	2015년	2016년	2017년
주요 탄소파트너 협력사 26개사	배출량	tCO2e	44,485	36,181	40,994	41,026

\*2017년 배출량은 제3자 검증 전 데이터로 검증 결과에 따라 일부 변동이 발생할 수 있음.

- 화학물질관리시스템 및 그린파트너십

코웨이는 제품에 함유된 유해물질을 최소화하기 위해 유해물질관리경영시스템(HSPM)을 운영하고 있습니다.

2006년부터 유럽 수출 제품에 대해서 EU RoHS 및 WEEE등의 제품 환경규제에 대응해 왔으며, 2014년 당사 제품이 대한민국 “전기·전자제품 및 자동차의 자원순환에 관한 법률”에 편입됨에 따라

관련 법규를 준수하고 있습니다.

<전기·전자제품 및 자동차의 자원순환에 관한 법률 준수 현황>

구분	단위	2014년	2015년	2016년	2017년
자원순환법, 유해물질 준수 모델	EA	43	105	155	183

\*EcoAS 등록 모델 기준

또한 코웨이는 IT 기반의 "그린파트너십" 프로그램을 운영하여 "전기·전자제품 및 자동차의 자원순환에 관한 법률" 등 협력사들이 국내외 법규 및 규제를 준수 할 수 있도록 지원하고 있습니다.

- 자원순환 활동 및 실적

코웨이는 제품의 개발에서부터 판매, 회수 및 재활용에 이르기까지 제품 전과정(LCA, Life Cycle Assessment)에 걸쳐 자원순환구조 확립을 위한 노력을 지속적으로 하고 있습니다.

2014년 당사 제품이 대한민국 "전기·전자제품 및 자동차의 자원순환에 관한 법률"에 편입됨에 따라 폐자원 회수·재활용 시스템을 구축, 운영하여 관련 법규(플라스틱 폐기물 회수·재활용 자발적 협약 포함)를 준수하고 있습니다.

<플라스틱 폐기물 회수·재활용 현황>

구분	단위	2014년	2015년	2016년	2017년
플라스틱 재활용량	톤	6,198	6,353	6,902	6,515
금속 재활용량	톤	6,160	6,547	7,072	6,745

\* 대상 제품 : 필터, 정수기, 청정기, 비데, 연수기, 음식물 처리기, 기타.

\* 13년대비 14년~15년은 회수 운영체계 선진화/고도화를 통한 재활용량 증가(폐제품/폐필터).

\* 16년은 얼음정수기 회수 물량 증가로 인해 전년대비 재활용량 증가

\* 16년 얼음정수기 자발적 교체가 완료됨에 따라 17년 재활용량은 예전 수준으로 복귀 되었음.

<참고사항>

환경 관련 사항의 정보는 외부기관 검증 전의 정보가 포함되어 있습니다. 검증 결과에 따라 일부 데이터 변경이 발생 할 수 있으며 지속가능보고서 또는 탄소보고서를 통해 추가 정보를 공개하도록 하겠습니다.

### III. 재무에 관한 사항

#### 1. 요약재무정보

##### 1. 요약 연결재무정보

(1) 본 보고서 작성기준일에 해당하는 제30기 반기, 제29기, 제28기 연결재무제표는 한국채택국제회계기준(K-IFRS) 작성기준에 따라 작성된 것입니다.

(2) 제30기 반기, 제29기, 제28기 연결재무정보는 외부감사인의 감사(검토)를 받은 재무제표입니다.

(단위 : 원)

구분	제 30기 반기 (2018년 6월말)	제 29기 (2017년 12월말)	제 28기 (2016년 12월말)
[유동자산]	777,050,646,049	791,471,166,861	733,134,075,994
· 현금및현금성자산	65,004,156,626	110,298,033,482	66,306,978,853
· 매출채권	288,997,791,240	314,571,050,598	292,776,988,529
· 금융리스채권	77,707,357,973	60,030,919,073	33,338,985,763
· 기타단기금융자산	15,438,115,617	16,840,899,860	62,705,776,963
· 기타유동자산	227,618,589,542	213,338,468,835	206,331,822,032
· 재고자산	102,271,174,347	74,861,005,631	70,194,665,124
· 당기법인세자산	13,460,704	1,530,789,382	1,478,858,730
[비유동자산]	1,463,889,262,308	1,367,401,907,951	1,234,573,817,352
· 장기매출채권	32,693,235,441	36,497,327,105	23,612,266,326
· 장기금융리스채권	221,633,605,389	169,862,438,005	104,994,759,658
· 기타장기금융자산	54,779,945,949	53,770,238,000	52,840,420,301
· 기타비유동자산	185,316,489,570	167,521,885,149	157,297,276,528
· 매도가능금융자산	-	2,465,025,047	2,464,020,122
· 당기손익 - 공정가치측정금융자산	1,204,227,228	-	-
· 기타포괄손익 - 공정가치측정금융자산	365,431,064	-	-
· 순확정급여자산	-	7,353,053,942	5,851,871,708
· 유형자산	752,011,968,887	712,397,814,104	669,403,179,590
· 무형자산	182,513,073,796	183,920,093,694	182,993,861,968
· 투자부동산	32,907,260,253	33,136,139,974	33,593,899,415
· 이연법인세자산	464,024,731	477,892,931	1,522,261,736
자산총계	2,240,939,908,357	2,158,873,074,812	1,967,707,893,346
[유동부채]	1,124,013,697,049	1,124,750,166,848	735,390,765,837
[비유동부채]	74,440,365,727	51,866,378,423	48,973,368,952
부채총계	1,198,454,062,776	1,176,616,545,271	784,364,134,789
[지배기업 소유주지분]	1,042,652,696,677	982,204,321,431	1,182,815,030,247
· 납입자본	40,662,398,000	40,662,398,000	40,662,398,000
· 주식발행초과금	97,773,449,148	97,773,449,148	97,773,449,148
· 이익잉여금	918,968,338,826	963,027,305,560	1,179,735,672,647
· 기타자본	(14,751,489,297)	(119,258,831,277)	(135,356,489,548)
[비지배지분]	(166,851,096)	52,208,110	528,728,310
자본총계	1,042,485,845,581	982,256,529,541	1,183,343,758,557
	2018.01.01~2018.06.30	2017.01.01~2017.12.31	2016.01.01~2016.12.31

매출액	1,325,872,763,407	2,516,772,498,930	2,376,328,167,259
영업이익	260,637,878,388	472,748,950,692	338,797,453,029
당기순이익	185,906,879,825	325,607,409,036	243,311,232,107
지배기업의 소유주순이익	186,125,939,031	326,083,929,236	243,647,116,218
비지배지분순이익	(219,059,206)	(476,520,200)	(335,884,111)
기본주당순이익	2,580	4,484	3,280
연결에 포함된 회사수	7개	7개	7개

## 2. 요약 재무정보

(1) 본 보고서 작성기준일에 해당하는 제30기 반기, 제29기, 제28기 재무제표는 한국채택국제회계기준(K-IFRS) 작성기준에 따라 작성된 것입니다.

(2) 제30기 반기, 제29기, 제28기 재무정보는 외부감사인의 감사(검토)를 받은 재무제표입니다.

(단위 : 원)

구분	제 30기 반기 (2018년 6월말)	제 29기 (2017년 12월말)	제 28기 (2016년 12월말)
[유동자산]	783,520,528,513	774,275,232,408	777,532,092,161
· 현금및현금성자산	25,185,542,050	76,964,752,778	41,122,380,818
· 매출채권	429,047,192,710	413,060,944,522	444,779,024,989
· 금융리스채권	74,929,098,274	60,030,919,073	33,338,985,763
· 기타단기금융자산	16,133,043,462	16,721,947,783	60,668,010,104
· 기타유동자산	170,033,318,867	162,914,912,075	151,169,015,090
· 재고자산	68,192,333,150	44,581,756,177	46,454,675,397
[비유동자산]	1,416,065,019,001	1,376,110,259,237	1,195,117,524,564
· 장기매출채권	32,693,235,441	36,497,327,105	23,612,266,326
· 장기금융리스채권	200,902,187,139	169,862,438,005	104,994,759,658
· 기타장기금융자산	52,224,901,764	52,262,937,624	50,419,041,224
· 기타비유동자산	149,250,158,592	142,722,778,510	150,847,809,765
· 매도가능금융자산	-	1,238,208,489	1,238,201,489
· 당기손익-공정가치측정금융자산	5,300,000	-	-
· 기타포괄손익-공정가치측정금융자산	337,541,734	-	-
· 순확정급여자산	-	7,422,424,350	7,299,751,301
· 종속기업투자	180,763,519,606	180,763,519,606	84,458,480,018
· 유형자산	619,327,435,619	603,007,123,884	590,903,564,847
· 무형자산	147,653,478,853	149,197,361,690	147,749,750,521
· 투자부동산	32,907,260,253	33,136,139,974	33,593,899,415
자산총계	2,199,585,547,514	2,150,385,491,645	1,972,649,616,725
[유동부채]	1,042,448,110,999	1,063,053,207,141	682,260,522,505
[비유동부채]	66,946,449,400	44,204,594,268	42,262,970,584
부채총계	1,109,394,560,399	1,107,257,801,409	724,523,493,089
[납입자본]	40,662,398,000	40,662,398,000	40,662,398,000
[주식발행초과금]	97,773,449,148	97,773,449,148	97,773,449,148
[이익잉여금]	962,442,462,299	1,013,406,333,531	1,233,995,233,337
[기타자본]	(10,687,322,332)	(108,714,490,443)	(124,304,956,849)
자본총계	1,090,190,987,115	1,043,127,690,236	1,248,126,123,636

종속·관계·공동기업 투자주식의 평가방법	원가법	원가법	원가법
	2018.01.01~2018.06.30	2017.01.01~2017.12.31	2016.01.01~2016.12.31
매출액	1,167,339,069,916	2,320,503,713,876	2,204,534,229,177
영업이익	242,981,038,491	478,410,722,869	368,691,257,196
당기순이익	179,277,474,431	322,405,382,018	275,454,109,550
주당순익			
기본주당순이익	2,485	4,433	3,708
희석주당순이익	2,478	4,349	3,686

## 2. 연결재무제표

### 연결 재무상태표

제 30 기 반기말 2018.06.30 현재

제 29 기말 2017.12.31 현재

(단위 : 원)

	제 30 기 반기말	제 29 기말
자산		
유동자산	777,050,646,049	791,471,166,861
현금및현금성자산	65,004,156,626	110,298,033,482
매출채권	288,997,791,240	314,571,050,598
금융리스채권	77,707,357,973	60,030,919,073
기타단기금융자산	15,438,115,617	16,840,899,860
기타유동자산	227,618,589,542	213,338,468,835
재고자산	102,271,174,347	74,861,005,631
당기법인세자산	13,460,704	1,530,789,382
비유동자산	1,463,889,262,308	1,367,401,907,951
장기매출채권	32,693,235,441	36,497,327,105
장기금융리스채권	221,633,605,389	169,862,438,005
기타장기금융자산	54,779,945,949	53,770,238,000
기타비유동자산	185,316,489,570	167,521,885,149
매도가능금융자산	0	2,465,025,047
당기손익-공정가치측정금융자산	1,204,227,228	0
기타포괄손익-공정가치측정금융자산	365,431,064	0
순확정급여자산	0	7,353,053,942
유형자산	752,011,968,887	712,397,814,104
무형자산	182,513,073,796	183,920,093,694
투자부동산	32,907,260,253	33,136,139,974
이연법인세자산	464,024,731	477,892,931
자산총계	2,240,939,908,357	2,158,873,074,812
부채		



유동부채	1,124,013,697,049	1,124,750,166,848
매입채무	67,807,541,572	54,187,945,950
기타단기금융부채	164,320,250,258	196,387,097,171
기타유동부채	123,447,151,284	102,109,904,700
단기차입금	671,255,000,000	670,000,000,000
유동성장기차입금	536,000,000	0
당기법인세부채	52,475,139,186	62,311,427,327
총당부채 및 환불부채	44,172,614,749	39,753,791,700
비유동부채	74,440,365,727	51,866,378,423
기타장기금융부채	2,017,805,898	2,068,602,932
기타비유동부채	28,401,711,861	24,433,326,210
장기차입금	10,387,000,000	12,303,000,000
순확정급여부채	16,401,746,502	1,334,678,191
총당부채	1,739,374,462	1,731,867,941
이연법인세부채	15,492,727,004	9,994,903,149
부채총계	1,198,454,062,776	1,176,616,545,271
자본		
지배기업의 소유주 지분	1,042,652,696,677	982,204,321,431
납입자본	40,662,398,000	40,662,398,000
주식발행초과금	97,773,449,148	97,773,449,148
이익잉여금	918,968,338,826	963,027,305,560
기타자본항목	(14,751,489,297)	(119,258,831,277)
비지배지분	(166,851,096)	52,208,110
자본총계	1,042,485,845,581	982,256,529,541
부채와 자본 총계	2,240,939,908,357	2,158,873,074,812

### 연결 포괄손익계산서

제 30 기 반기 2018.01.01 부터 2018.06.30 까지

제 29 기 반기 2017.01.01 부터 2017.06.30 까지

(단위 : 원)

	제 30 기 반기		제 29 기 반기	
	3개월	누적	3개월	누적
매출액	678,088,014,942	1,325,872,763,407	623,372,146,808	1,233,550,865,446
매출원가	218,047,562,375	419,854,155,154	194,883,451,586	387,939,340,825
매출총이익	460,040,452,567	906,018,608,253	428,488,695,222	845,611,524,621
판매비와관리비	330,706,940,355	645,380,729,865	307,886,161,041	604,091,792,635
영업이익(손실)	129,333,512,212	260,637,878,388	120,602,534,181	241,519,731,986
기타수익	9,886,568,705	18,835,402,482	12,266,532,913	15,711,536,410
기타비용	12,496,580,802	21,747,385,516	3,771,272,291	25,769,927,163

금융수익	275,887,050	584,747,353	244,208,397	468,889,365
금융비용	4,275,194,315	7,820,445,777	3,313,487,155	5,285,655,920
법인세비용차감전순이익(손실)	122,724,192,850	250,490,196,930	126,028,516,045	226,644,574,678
법인세비용	32,017,185,042	64,583,317,105	30,836,873,705	56,043,529,002
반기순손익	90,707,007,808	185,906,879,825	95,191,642,340	170,601,045,676
반기순이익(손실)의 귀속				
지배기업의 소유주순이익(손실)	90,809,683,193	186,125,939,031	95,318,775,425	170,832,773,241
비지배지분	(102,675,385)	(219,059,206)	(127,133,085)	(231,727,565)
기타포괄손익	(3,395,044,851)	(1,103,461,832)	(4,375,650,629)	(5,817,041,351)
후속적으로 당기손익으로 재분류되는 항목	1,084,376,410	6,480,173,869	218,707,729	152,938,244
해외사업환산손익	1,084,376,410	6,480,173,869	218,707,729	152,938,244
후속적으로 당기손익으로 재분류되지 않는 항목	(4,479,421,261)	(7,583,635,701)	(4,594,358,358)	(5,969,979,595)
순확정급여부채의 재측정요소	(4,479,421,261)	(7,583,635,701)	(4,594,358,358)	(5,969,979,595)
반기총포괄손익(손실)	87,311,962,957	184,803,417,993	90,815,991,711	164,784,004,325
반기총포괄손익의 귀속				
지배기업의 소유주포괄이익(손실)	87,414,638,342	185,022,477,199	90,943,124,796	165,015,731,890
비지배지분	(102,675,385)	(219,059,206)	(127,133,085)	(231,727,565)
주당이익				
기본주당이익(손실) (단위 : 원)	1,258	2,580	1,301	2,335
희석주당이익(손실) (단위 : 원)	1,256	2,573	1,294	2,322

연결 자본변동표

제 30 기 반기 2018.01.01 부터 2018.06.30 까지

제 29 기 반기 2017.01.01 부터 2017.06.30 까지

(단위 : 원)

	자본						
	지배기업 소유주 지분					비지배지분	자본 합계
	납입자본	주식발행초과금	이익잉여금	기타자본	지배기업 소유주 지분 합계		
2017.01.01 (기초자본(이전보고금액))	40,662,398,000	97,773,449,148	1,179,735,672,647	(135,356,489,548)	1,182,815,030,247	528,728,310	1,183,343,758,557
회계정책의 변경							
기초자본(재작성금액)							
반기순손익			170,832,773,241		170,832,773,241	(231,727,565)	170,601,045,676
순확정급여부채의 재측정요소			(5,969,979,595)		(5,969,979,595)		(5,969,979,595)
해외사업환산손익				152,938,244	152,938,244		152,938,244
총포괄손익			164,862,793,646	152,938,244	165,015,731,890	(231,727,565)	164,784,004,325
연차배당 및 분기배당			(293,076,168,800)		(293,076,168,800)		(293,076,168,800)
주식선택권				(2,745,414,816)	(2,745,414,816)		(2,745,414,816)
자기주식			(139,969,390,000)	110,644,248,730	(29,325,141,270)		(29,325,141,270)
소유주와의 거래			(433,045,558,800)	107,898,833,914	(325,146,724,886)		(325,146,724,886)
2017.06.30 (기말자본)	40,662,398,000	97,773,449,148	911,552,907,493	(27,304,717,390)	1,022,684,037,251	297,000,745	1,022,981,037,996
2018.01.01 (기초자본(이전보고금액))	40,662,398,000	97,773,449,148	963,027,305,560	(119,258,831,277)	982,204,321,431	52,208,110	982,256,529,541
회계정책의 변경			(7,104,645,864)		(7,104,645,864)		(7,104,645,864)

기초자본(재작성금액)	40,662,398,000	97,773,449,148	955,922,659,696	(119,258,831,277)	975,099,675,567	52,208,110	975,151,883,677
반기순손익			186,125,939,031		186,125,939,031	(219,059,206)	185,906,879,825
순확정급여부채의 재측정요소			(7,583,635,701)		(7,583,635,701)		(7,583,635,701)
해외사업환손익				6,480,173,869	6,480,173,869		6,480,173,869
총포괄손익			178,542,303,330	6,480,173,869	185,022,477,199	(219,059,206)	184,803,417,993
연차배당 및 분기배당			(115,412,168,000)		(115,412,168,000)		(115,412,168,000)
주식선택권				(4,265,872,719)	(4,265,872,719)		(4,265,872,719)
자기주식			(100,084,456,200)	102,293,040,830	2,208,584,630		2,208,584,630
소유주와의 거래			(215,496,624,200)	98,027,168,111	(117,469,456,089)		(117,469,456,089)
2018.06.30 (기말자본)	40,662,398,000	97,773,449,148	918,968,338,826	(14,751,489,297)	1,042,652,696,677	(166,851,096)	1,042,485,845,581

### 연결 현금흐름표

제 30 기 반기 2018.01.01 부터 2018.06.30 까지  
제 29 기 반기 2017.01.01 부터 2017.06.30 까지

(단위 : 원)

	제 30 기 반기	제 29 기 반기
영업활동현금흐름	278,973,149,802	269,040,842,751
반기순이익(손실)	185,906,879,825	170,601,045,676
조정	253,977,626,038	228,705,530,566
영업활동으로인한자산·부채의변동	(98,130,213,726)	(82,818,407,966)
배당금 수취	8,740,000	7,390,000
법인세 납부	(62,789,882,335)	(47,454,715,525)
투자활동현금흐름	(203,724,065,577)	(170,212,133,833)
기타단기금융자산의 증가	0	(50,000,000,000)
기타단기금융자산의 감소	7,195,807	44,078,611,504
기타장기금융자산의 증가	(2,424,753,851)	(3,514,040,092)
기타장기금융자산의 감소	1,554,307,110	3,257,291,245
유형자산의 취득	(206,293,704,304)	(166,663,284,556)
유형자산의 처분	6,786,943,502	6,410,509,666
무형자산의 취득	(4,277,682,393)	(4,471,021,143)
무형자산의 처분	0	232,349,481
이자수취	923,628,552	457,450,062
재무활동현금흐름	(121,491,543,730)	(43,732,643,235)
단기차입금의 순증가	24,440,850	290,000,000,000
장기차입금의 순증가	(125,000,000)	546,000,000
주식선택권행사	1,813,920,000	12,095,208,600
배당금의 지급	(115,412,168,000)	(293,076,168,800)
이자 지급	(7,792,736,580)	(9,273,486,735)
자기주식의 취득	0	(44,024,196,300)
현금및현금성자산의 증가(감소)	(46,242,459,505)	55,096,065,683

기초현금및현금성자산	110,298,033,482	66,306,978,853
현금및현금성자산에 대한 환율변동효과	948,582,649	(786,579,693)
반기말현금및현금성자산	65,004,156,626	120,616,464,843

### 3. 연결재무제표 주석

제 30 기 반기 2018년 1월 1일부터 2018년 6월 30일까지

제 29 기 반기 2017년 1월 1일부터 2017년 6월 30일까지

코웨이주식회사와 그 종속기업

#### 1. 일반 사항

지배기업인 코웨이주식회사(이하 "지배기업")와 연결재무제표 작성대상 종속기업인 Coway (M) Sdn Bhd. 등 6개 종속기업(이하 "종속기업")의 일반사항은 다음과 같습니다.

##### 1.1 지배기업의 개요

지배기업은 1989년 대한민국에서 설립되어 2001년 대한민국의 한국거래소에 상장하였으며, 정수기 및 가정용기기, 정수 및 폐기물처리설비 등의 제조, 판매를 주된 영업으로 하고 있습니다. 2012년 12월 14일자로 상호를 웅진코웨이주식회사에서 코웨이주식회사로 변경하였습니다.

지배기업의 본점 소재지는 충청남도 공주시이며, 당반기 보고기간종료일 현재 지배기업의 최대주주는 코웨이홀딩스(주)(지분율 : 27.17%)입니다.

##### 1.2 종속기업의 현황

보고기간종료일 현재 연결대상 종속기업의 현황은 다음과 같습니다.

회사명	소유지분율		소재지	결산월	업 종
	당반기말	전기말			
Coway China Co., Ltd.	100%	100%	중 국	12월	공기청정기 등 판매
Coway (Thailand) Company Limited.	"	"	태 국	"	정수기 등 판매 및 렌탈
Coway (M) Sdn Bhd.	"	"	말레이시아	"	"
Coway USA Inc.	"	"	미 국	"	"
코웨이엔텍(주)	"	"	한 국	"	수처리기기 등 산업설비 제조
포천맑은물(주)	70%	70%	한 국	"	포천시 장자산단 공업용수공급 건설 및 운용

### 1.3 종속기업 관련 재무정보 요약

보고기간종료일 현재 연결대상 종속기업의 요약재무정보는 다음과 같습니다.

<당반기>

(단위 : 천원)

회사명	자 산	부 채	자 본	매출액	당반기손익	포괄손익
Coway USA Inc.	54,332,292	54,912,987	(580,695)	34,956,632	479,115	450,914
Coway (Thailand) Company Limited.	18,619,144	31,913,098	(13,293,954)	6,383,274	(892,452)	(1,279,162)
Coway (M) Sdn Bhd.	322,729,803	173,914,348	148,815,455	157,326,657	14,119,234	21,123,982
Coway China Co., Ltd.	5,146,304	9,787,495	(4,641,191)	1,923,945	(1,258,688)	(1,377,110)
코웨이엔텍(주)	49,403,996	18,896,082	30,507,914	39,746,008	(1,734,240)	(1,685,071)
포천맑은물(주)	13,516,282	14,072,153	(555,871)	492,576	(729,804)	(729,804)

<전기말 및 전반기>

(단위 : 천원)

회사명	전기말			전반기		
	자 산	부 채	자 본	매출액	전반기손익	포괄손익
Coway USA Inc.	46,996,314	48,036,682	(1,040,368)	30,838,236	59,200	144,643
Coway (Thailand) Company Limited.	16,203,165	28,217,957	(12,014,792)	4,985,674	792,678	853,729
Coway (M) Sdn Bhd.	250,559,664	122,868,190	127,691,474	92,688,606	7,496,660	7,481,326
Coway China Co., Ltd.	10,418,161	13,682,242	(3,264,081)	3,993,326	(1,062,961)	(1,041,182)
코웨이엔텍(주)	47,420,112	15,227,127	32,192,985	23,290,174	(1,585,236)	(1,674,285)
포천맑은물(주)	14,145,126	13,971,192	173,934	264,736	(771,963)	(771,963)

## 2. 중요한 회계정책 및 재무제표 작성기준

### 2.1 재무제표 작성기준

연결기업의 재무제표는 '주식회사의 외부감사에 관한 법률'에 따라 제정된 한국채택국제회계기준 기업회계기준서 제1034호에 따라 작성되었습니다.

중간재무제표는 연차재무제표에 기재할 것으로 요구되는 모든 정보 및 주석사항을 포함하고 있지 아니하므로, 2017년 12월 31일로 종료되는 회계기간에 대한 연차재무제표의 정보도 함께 참고하여야 합니다.

### 2.2 중요한 회계정책

중간재무제표를 작성하기 위하여 채택한 중요한 회계정책은 다음의 2018년 1월 1일부터 적용되는 기준서 및 해석서를 제외하고는 2017년 12월 31일로 종료되는 회계기간에 대한 연차재무제표 작성시 채택한 회계정책과 동일합니다.

제·개정된 기준서 및 해석서의 내용 및 동 기준서 및 해석서의 적용으로 인한 연결재무제표의 영향은 다음과 같습니다.

(1) 기업회계기준서 제1115호 '고객과의 계약에서 생기는 수익' (제정)

기업회계기준서 제1115호는 기업회계기준서 제1011호 '건설계약', 기업회계기준서 제1018호 '수익' 및 관련 해석서를 대체하며, 해당 계약들이 다른 기준서의 적용범위에 해당하지 않는다면 고객과의 계약에서 발생하는 모든 수익에 대하여 적용됩니다. 새로운 기준서는 고객과의 계약에서 생기는 수익을 회계처리하기 위해 5단계법을 확립하였습니다. 기업회계기준서 제1115호에서는 재화나 용역을 고객에게 이전하는 것과 교환하여 기업이 권리를 갖게 될 것으로 예상되는 대가를 반영한 금액을 수익으로 인식합니다.

이 기준서는 연결기업이 고객과의 계약에 5단계법을 적용함에 있어 관련된 모든 사실과 정황을 고려하여 판단할 것을 요구합니다. 또한 이 기준서는 계약을 체결하기 위해 들인 원가와 계약을 이행할 때 드는 원가에 대한 회계처리를 구체적으로 명시하였습니다.

연결기업은 2018년 1월 1일을 최초적용일로 하여 기업회계기준서 제1115호 '고객과의 계약에서 생기는 수익'을 적용하였습니다. 연결기업은 누적효과 일괄조정법을 사용하여 기준서 제1115호를 적용하였으며, 기준서 제1115호의 최초 적용 누적효과를 2018년 1월 1일 기초 자본에서 조정하였습니다. 그러므로 비교표시 기간의 정보는 재작성되지 않았으며, 기준서 제1011호 '건설계약'과 기준서 제1018호 '수익' 및 관련 해석서에 따라 작성되었습니다. 유의적인 변경과 이에 따른 금액적 영향은 아래와 같습니다.

2018년 1월 1일 자본변동표에 미치는 영향

(단위 : 천원)

구 분	조정사항	기준서 제1115호 채택 전 금액	조 정	보고금액
<b>자본</b>				
이익잉여금	(a,b)	963,027,306	(4,770,712)	958,256,594
<b>총자본</b>		982,256,530	(4,770,712)	977,485,818

2018년 6월 30일 재무상태표에 미치는 영향:

(단위 : 천원)

구 분	조정사항	기준서 제1115호 채택 전 금액	조 정	보고금액
<b>자산</b>				
기타유동자산	(b)	227,467,926	150,664	227,618,590
기타비유동자산	(b)	185,228,377	88,113	185,316,490
<b>총자산</b>	(b)	2,240,701,132	238,777	2,240,939,908
<b>부채</b>	(b)			
기타유동부채		117,978,168	5,468,983	123,447,151
총당부채(유동)		47,806,629	(3,634,014)	44,172,615
기타비유동부채		23,450,175	4,951,537	28,401,712
이연법인세부채	(e)	17,134,835	(1,642,108)	15,492,727
<b>총부채</b>		1,193,309,665	5,144,398	1,198,454,063
<b>자본</b>				
이익잉여금		923,871,494	(4,903,155)	918,968,339
기타자본항목		(14,749,024)	(2,465)	(14,751,489)
<b>총자본</b>	(a,b,d)	1,047,391,467	(4,905,620)	1,042,485,846

2018년 6월 30일 포괄손익계산서(3개월)에 미치는 영향:

(단위 : 천원)

구 분	조정사항	기준서 제1115호 채택 전 금액	조 정	보고금액
고객과의 계약에서 생기는 수익	(a,b)	1,326,277,099	(404,336)	1,325,872,763
판매비와관리비	(a)	(645,655,283)	274,553	(645,380,730)
금융비용	(b)	(7,770,887)	(49,559)	(7,820,446)
법인세비용	(e)	(64,630,215)	46,898	(64,583,317)
<b>반기순이익</b>		186,039,323	(132,444)	185,906,880
기타포괄손익		(1,100,996)	(2,466)	(1,103,462)
<b>반기총포괄손익</b>		184,938,327	(134,910)	184,803,418

상기 기준서 도입으로 인하여 현금흐름표에 미치는 영향은 없으나, 기본주당손익 및 희석주당손익에 미치는 영향은 다음과 같습니다.

(단위 : 원)

구 분	기준서 제1115호 채택 전 금액	조 정	보고금액
기본주당손익	2,582	(2)	2,580
희석주당손익	2,575	(2)	2,573

연결기업은 정수기 및 가정용기기, 정수 및 폐기물처리설비 등의 제조, 판매를 주된 영업으로 하고 있습니다. 연결기업이 제공하는 다양한 재화와 용역과 관련된 새로운 회계정책은 다음과 같습니다.

(a) 수행의무 식별

(i) 일시불 판매 무상제공서비스

연결기업은 일시불 판매시 일부 판매계약에 대해서 무상제공서비스를 제공하고 있으며 이 무상제공서비스는 기업회계기준서 제1115호 도입 이전에는 관련의무를 판매보증충당부채로 표시하고 관련 비용을 판매비와관리비로 회계처리 하였습니다.



기업회계기준서 제1115호에서는 무상제공서비스가 별도의 수행의무로 식별되므로 관련 거래가격을 재화의 공급과 무상제공서비스의 수행의무별로 대가를 배분하고 무상제공서비스는 이연하여 고객에게 효익을 제공하는 시점에 수익으로 인식하도록 요구하고 있습니다.

2018년 1월 1일 현재 수행의무가 완료되지 않은 계약과 관련한 최초 적용 누적 효과는 2,088백만원의 충당부채 감소, 4,031백만원의 기타유동부채의 증가 및 5,684백만원의 기타비유동부채의 증가이며 그 결과 7,627백만원(법인세효과 제외)의 이익잉여금이 기초자본에서 조정되었습니다.

2018년 6월 30일의 재무상태표는 종전의 회계처리기준과 비교해서 2,356백만원의 충당부채의 감소, 5,318백만원의 기타유동부채의 증가 및 4,863백만원의 기타비유동부채의 증가이며, 그 결과 7,822백만원의 이익잉여금 감소 효과가 반영되었습니다. 2018년 6월 30일의 6개월의 손익계산서 또한 고객과의 계약에서 생기는 수익 463백만원이 종전의 회계처리기준과 비교해서 감소하였으며, 판매비와관리비가 275백만원 감소하였습니다.

#### (b) 변동대가

고객과 체결한 일부 계약들은 고객에게 반품권을 제공합니다. 기업회계기준서 제1115호 도입 전에 연결기업은 제공된 반품, 대금 선지급할인 등을 고려하여 받았거나 받을 대가의 공정가치로 수익을 인식하였습니다. 만약 수익이 신뢰성 있게 측정될 수 없다면, 불확실성이 해소될 때까지 수익 인식을 이연하였습니다.

기업회계기준서 제1115호에서는 반품권은 변동대가에 해당합니다. 변동대가는 계약의 개시 시점에 추정되고 불확실성이 해소될 때까지 추정치가 제약됩니다. 변동대가에 대한 추정치의 적용으로 이연되는 수익의 금액이 증가합니다.

(i) 반품권

기업회계기준서 제1115호 도입 이전에 고객과의 계약에서 특정기간 동안 반품할 수 있는 권리가 제공될 경우, 연결기업은 반품권을 기업회계기준서 제1115호의 기댓값 방법과 유사한 확률가중평균금액으로 회계처리 하였습니다. 예상되는 반품과 관련된 수익은 관련 매출원가를 조정한 후의 금액으로 재무상태표의 충당부채에 표시되어 수익의 인식이 이연되었습니다

기업회계기준서 제1115호에서는 계약에서 고객이 제품을 반품하는 것을 허용하기 때문에, 고객으로부터 수령하는 대가가 변동됩니다. 연결기업은 기댓값 방법이 연결기업이 권리를 갖게 될 변동대가 금액을 더 잘 예측하는 방법이기 때문에 반품될 재화를 추정하기 위해 기댓값 방법을 사용합니다. 연결기업은 거래가격에 포함될 수 있는 변동대가 금액을 결정하기 위해 변동대가 추정치의 계약에 대한 기업회계기준서 제1115호의 요구사항들을 적용하였습니다. 연결기업은 환불부채를 재무상태표의 충당부채에 포함하여 표시하였으며, 반환된 재고 자산을 전부 폐기하고 있으므로 반환권자산을 인식하지 아니하였습니다. 기업회계기준서 제1115호의 도입에 따른 환불부채 추정방법에 따른 차이의 순효과는 2018년 기초 이익잉여금에서 조정되었습니다.

2018년 1월 1일 현재 완료되지 않은 계약과 관련한 최초 적용 누적 효과는 1,242백만원의 충당부채의 감소이며, 그 결과 1,242백만원(법인세효과 제외)의 이익잉여금이 기초 자본에서 조정되었습니다.

2018년 6월 30일의 재무상태표는 종전의 회계처리기준과 비교해서 1,278백만원의 충당부채의 감소이며, 그 결과 1,277백만원의 이익잉여금 증가, 1백만원의 기타자본항목 증가 효과가 반영되었습니다. 2018년 6월 30일의 6개월의 손익계산서 또한 고객과의 계약에서 생기는 수익 9백만원이 종전의 회계처리기준과 비교해서 증가하였습니다.

(ii) 계약에 있는 유의적인 금융요소

연결기업은 렌탈요금을 계약시점에 일시납부한 고객에게 할인을 제공하고 있습니다. 이러한 할인은 금융요소에 해당하며 기업회계기준서 제1115호에서는 금융요소를 고객과의 계약에서 생기는 수익과 구분하여 표시하도록 하고 있습니다.

2018년 1월 1일 현재 완료되지 않은 계약과 관련한 최초 적용 누적 효과로 기타유동자산과 기타유동부채가 각각 152백만원 증가하며, 기타비유동자산과 기타비유동부채가 각각 87백만원 증가합니다.

2018년 6월 30일 현재의 재무상태표는 종전의 회계처리 기준과 비교해서 기타유동자산과 기타유동부채가 각각 151백만원 증가하며, 기타비유동자산과 기타비유동부채가 각각 88백만원 증가합니다. 2018년 6월 30일 6개월의 순익계산서 또한 고객과의 계약에서 생기는 수익이 종전의 회계처리 기준과 비교하여 84백만원 증가하였으며, 금융비용이 84백만원 증가하였습니다.

(c) 보증의무

연결기업은 일반적으로 법률에서 요구하는 바에 따라 보증을 제공합니다. 이 보증은 기업회계기준서 제1115호 도입 이전에 기업회계기준서 제1037호에 따라 회계처리 되었습니다. 이런 보증은 대부분 기업회계기준서 제1115호에서 확신 유형의 보증에 해당하며 연결기업은 기업회계기준서 제1037호 '충당부채, 우발부채 및 우발자산'에 따라 회계처리하므로 이 기준서의 도입 이전과 동일하게 처리됩니다.

(d) 표시와 공시 요구사항

중간재무제표에 요구되는 바와 같이, 연결기업은 경제적 요소가 수익 및 현금흐름의 특성, 금액, 시기, 불확실성에 어떻게 영향을 주는지를 나타내도록, 고객과의 계약에서 인식한 수익을 범주별로 구분하였습니다.(주석21참조)

(e) 기타 조정사항

위에서 기술한 주요 조정사항 뿐만 아니라 기업회계기준서 제1115호를 적용함에 있어 이연 법인세, 법인세 및 이익잉여금과 같은 재무제표의 다른 항목들이 영향을 받을 것이며, 필요하다면 조정되었습니다.

(2) 기업회계기준서 제1109호 '금융상품' (제정)

기업회계기준서 제1109호 '금융상품'은 2018년 1월 1일 이후부터 개시하는 연차기간에 대해 기업회계기준서 제1039호 '금융상품: 인식과 측정'을 대체하며, 금융상품 회계처리의 세 가지 측면인 분류 및 측정, 손상, 위험회피회계를 모두 포함합니다. 연결기업은 기업회계기준서 제1109호를 2018년 1월 1일을 최초적용일로 하고, 2018년 1월 1일의 기초 이익잉여금 (또는 기타자본)에 대하여 조정하였습니다.

기업회계기준서 제1109호를 도입의 영향은 다음과 같습니다.

2018년 1월 1일 자본변동표에 미치는 영향:

(단위 : 천원)

구 분	조정사항	기준서 제1109호 채택 전 금액	조 정	보고금액
<b>자본</b>				
이익잉여금	(a,b)	963,027,306	(2,333,934)	960,693,372
<b>총자본</b>		982,256,530	(2,333,934)	979,922,596

2018년 6월 30일 재무상태표에 미치는 영향:

(단위 : 천원)

구 분	조정사항	기준서 제1109호 채택 전 금액	조 정	보고금액
<b>자산</b>				
매출채권(유동)	(b)	291,305,415	(2,307,624)	288,997,791
기타단기금융자산	(b)	15,577,603	(139,487)	15,438,116
매도가능금융자산	(a)	2,465,025	(2,465,025)	-
당기손익				
- 공정가치 측정 금융자 산	(a)	-	1,204,227	1,204,227
기타포괄손익				
- 공정가치 측정 금융자 산	(a)	-	365,431	365,431
<b>총자산</b>		<b>2,244,282,387</b>	<b>(3,342,478)</b>	<b>2,240,939,908</b>
<b>부채</b>				
이연법인세부채	(d)	16,329,510	(836,783)	15,492,727
<b>총부채</b>		<b>1,199,290,846</b>	<b>(836,783)</b>	<b>1,198,454,063</b>
<b>자본</b>				
이익잉여금	(a,d)	921,474,034	(2,505,695)	918,968,339
<b>총자본</b>	(b)	<b>1,044,991,541</b>	<b>(2,505,695)</b>	<b>1,042,485,846</b>

2018년 6월 30일 포괄손익계산서(6개월)에 미치는 영향:

(단위 : 천원)

구 분	조정사항	기준서 제1109호 채택 전 금액	조 정	보고금액
판매비와관리비	(b)	(645,158,190)	(222,540)	(645,380,730)
기타비용	(b)	(21,740,604)	(6,782)	(21,747,386)
법인세비용	(d)	(64,640,877)	57,560	(64,583,317)
<b>반기순이익</b>		<b>186,078,642</b>	<b>(171,762)</b>	<b>185,906,880</b>
기타포괄손익		(1,103,462)	-	(1,103,462)
<b>반기총포괄손익</b>		<b>184,975,180</b>	<b>(171,762)</b>	<b>184,803,418</b>

상기 기준서 도입으로 인하여 현금흐름표에 미치는 영향은 없으나, 기본주당손익 및 희석주당손익에 미치는 영향은 다음과 같습니다.

(단위 : 원)

구 분	기준서 제1109호 채택 전 금액	조 정	보고금액
-----	-----------------------	-----	------

기본주당순이익	2,582	(2)	2,580
희석주당순이익	2,575	(2)	2,573

(a) 분류 및 측정

특정 매출채권을 제외하고, 기업회계기준서 제1109호 하에서 연결기업은 당기손익-공정가치로 측정하지 아니하는 금융자산의 거래원가는 최초 인식시점의 공정가치에 포함합니다.

기업회계기준서 제1109호 하에서 채무상품은 후속적으로 당기손익-공정가치(FV PL), 상각후원가, 또는 기타포괄손익-공정가치(FVOCI)로 측정됩니다. 분류는 연결기업의 금융자산 관리방식에 대한 사업모형과 금융상품이 '원금과 원금에 대한 이자'만으로 구성되어 있는지 여부를 나타내는 계약상 현금흐름 특성(SPPI 기준)의 두 가지 기준에 근거합니다.

연결기업의 채무상품에 대한 새로운 분류 및 측정 결과는 다음과 같습니다.

- SPPI 기준을 충족하며 계약상 현금흐름을 수취하기 위해 보유하는 것이 목적인 사업모형에서 보유하고 있는 상각후원가로 측정하는 채무상품. 이 범주는 연결기업의 매출채권 및 기타채권, 기타 비유동 금융자산에 포함되는 대여금을 포함합니다.

- 제거손익이 당기손익으로 재분류되는 기타포괄손익-공정가치 측정 채무상품. 이 범주 내의 금융자산은 계약상 현금흐름의 수취 및 매도를 목적으로 하는 사업모형 하에서 SPPI 기준을 충족하는 연결기업의 채무상품이 포함됩니다.

기타금융자산은 다음과 같이 분류되고 후속적으로 측정됩니다.

- 제거손익이 당기손익으로 재순환되지 않는 기타포괄손익-공정가치 측정 지분상품. 이 범주는 연결기업이 예상되는 미래기간까지 보유할 의도를 가지고 있고 최초 인식 또는 거래 시 취소할 수 없는 선택을 한 지분상품만 포함합니다. 연결기업은 비상장지분상품을 기타포괄손익-공정가치 측정 지분상품으로 분류합니다. 기타포괄손익-공정가치 측정 지분상품은 기업회계기준서 제1109호 하에서 손상 평가를 수행하지 않습니다. 기업회계기준서 제1039호 하에서, 연결기업의 해당 비상장지분상품은 매도가능금융자산으로 분류되었습니다.

- 파생상품과 최초 인식 시점에 FVOCI로 분류하는 취소할 수 없는 선택을 하지 않은 상장지분상품으로 구성된 당기손익-공정가치 측정 금융자산. 이 범주는 현금흐름특성이 SPPI 기준을 충족하지 못하거나 계약상 현금흐름을 수취하기 위해 보유하는 것이 목적인 사업모형 또는 계약상 현금흐름의 수취 및 매도를 목적으로 하는 사업모형에서 보유하는 것이 아닌 채무상품을 포함합니다.

연결기업의 사업모형은 개시일인 2018년 1월 1일에 평가되어야 하며, 개시일 이전에 제거되지 않은 금융자산에 적용되어야 합니다. 채무상품의 계약상 현금흐름이 원금과 원금에 대한 이자 지급으로 구성되어 있는지에 대한 평가는 자산의 최초 인식시점의 사실과 상황에 기초하여야 합니다.

2018년 1월 1일 현재 기업회계기준서 1039호 하에서 원가로 평가되었던 비상장지분상품에 대하여 공정가치로 평가함에 따라 기타포괄손익-공정가치 측정 지분상품이 895백만원 감소하였으며, 그 결과 895백만원(법인세효과 제외)의 이익잉여금이 기초자본에서 조정되었습니다.

연결기업의 금융부채에 대한 회계처리는 기업회계기준서 제1039호 하의 회계처리와 대부분

일치합니다. 기업회계기준서 제1039호의 요구사항과 유사하게, 기업회계기준서 제1109호는 조건부 대가를 공정가치의 변동이 포괄손익계산서에서 인식되는 공정가치로 측정되는 금융상품으로 회계처리하도록 요구합니다.

기업회계기준서 제1109호 하에서, 내재파생상품은 더이상 주계약에서 분리되지 않습니다. 그 대신에, 금융자산은 계약상 정의와 연결기업의 사업모형에 근거하여 분류됩니다.

금융부채와 비금융주계약에 내재된 파생상품에 대한 회계처리는 기업회계기준서 제1039호의 요구사항에서 변경되지 않았습니다.



(b) 손상

기업회계기준서 제1109호의 적용은 금융자산에 대한 기업회계기준서 제1039호의 발생손실 접근법을 미래의 기대신용손실(ECL) 접근법으로 대체함으로써 연결기업의 손상에 대한 회계 처리를 근본적으로 변경시켰습니다.

기업회계기준서 제1109호는 연결기업이 대여금과 당기손익-공정가치로 측정되지 않는 기타 채무상품의 기대신용손실에 대한 충당금을 인식할 것을 요구합니다.

기대신용손실은 계약상 수취하기로 한 현금흐름과 연결기업이 수취할 것으로 예상되는 모든 현금흐름의 차이를 기초로 합니다. 현금부족액은 자산의 최초 유효이자율로 할인하여 측정합니다.

계약자산과 매출채권 및 기타 수취채권의 경우, 연결기업은 간편법을 적용하고 신용손실이 예상되는 기대존속기간에 근거하여 기대신용손실을 산출합니다. 연결기업은 차입자 특유의 미래 예상 요인과 경제적 환경을 반영하여 조정된 과거 신용손실 경험을 근거로 충당금 설정 목표를 설계합니다.

기타 채무상품(예. 대여금과 기타포괄손익-공정가치 측정 채무증권)에 대하여, 기대신용손실은 12개월 기대신용손실에 근거합니다. 12개월 기대신용손실은 보고기간말 이후 12개월 이내에 발생 가능한 금융상품의 채무불이행 사건으로 인한 기대신용손실을 나타내는, 전체 기간 기대신용손실의 일부입니다.

연결기업은 계약상 지급이 만기일 이후 180일이 경과된 경우에 금융자산을 채무불이행으로 간주합니다. 그러나, 특정한 경우에, 연결기업은 신용보강을 고려하기 전에 내부 또는 외부 정보가 연결기업이 계약상의 원금 전액을 수취하지 못할 것으로 나타내는 경우 금융자산을 채무불이행으로 간주할 수 있습니다.

기대신용손실의 적용에 대한 기업회계기준서 제1109호의 요구사항은 연결기업의 채무상품에 대한 손실충당금을 증가시켰습니다. 충당금의 증가로 인해 이익잉여금이 조정되었습니다.

2018년 1월 1일 현재의 추가 손실충당금으로 인하여 2,218백만원(법인세효과 제외)이 동일자의 이익잉여금의 감소로 반영되었습니다.

2018년 6월 30일 현재의 재무상태표는 종전의 회계처리 기준과 비교해서 매출채권과 기타 단기금융자산의 손실충당금이 각각 2,308백만원 및 139백만원 증가합니다. 2018년6월 30일 6개월의 손익계산서 종전의 회계처리 기준과 비교하여 판매관리비가 223백만원 증가하였으며, 기타비용이 7백만원 증가하였습니다.

### (c) 위험회피회계

연결기업은 위험회피회계를 전진적으로 적용합니다. 최초 적용시점에 연결기업이 보유한 모든 위험회피관계는 계속적인 위험회피관계로 인식될 수 있습니다. 기업회계기준서 제 1109호의 위험회피회계 요구사항의 적용은 연결기업의 재무제표에 유의적인 영향을 미치지 않습니다.

기업회계기준서 제1039호 하에서, 연결기업의 현금흐름위험회피관계에서 발생한 모든 손익은 후속적으로 당기손익으로 재분류되었습니다. 그러나 기업회계기준서 1109호 하에서, 비금융자산의 예상거래에 대한 현금흐름위험회피에서 발생하는 손익은비금융자산의 최초 취득금액에 반영되어야 합니다. 따라서, 기업회계기준서 제1109호를 적용하는 경우, 현금흐름 위험회피의 순손익은 '후속적으로 당기손익으로 재분류되지않는 기타포괄손익'으로 나타납니다. 이러한 변경은 기업회계기준서 제1109호의 최초 적용일부터 적용되며, 비교 정보의 표시에는 영향을 미치지 않습니다.

(d) 기타 조정사항

위에서 기술한 조정사항 뿐만 아니라, 기업회계기준서 제1109호를 적용함에 있어 이연법인세부채, 법인세, 이익잉여금과 같은 재무제표의 다른 항목들이 영향을 받을 것이며, 필요한 경우 조정되었습니다.

(3) 기업회계기준해석서 제2122호 '외화 거래와 선지급·선수취 대가'

해석서는 대가를 외화로 선지급하거나 선수취하여 발생한 비화폐성자산이나 비화폐성부채를 제거하면서 관련 자산, 비용, 수익(또는 그 일부)를 최초 인식할 때 적용할 환율을 결정하기 위한 거래일은 대가를 선지급하거나 선수취하여 비화폐성자산이나 비화폐성부채를 최초로 인식하는 날이라는 점을 명확히 하였습니다. 선지급이나 선수취가 여러 차례에 걸쳐 이루어지는 경우 대가의 선지급이나 선수취로 인한 거래일을 각각 결정하여야 합니다. 동 조정사항이 연결기업의 재무제표에 미치는 영향은 없습니다

(4) 투자부동산 계정대체 - 기업회계기준서 제1040호 개정

이 개정사항은 투자부동산의 개발 또는 건설에 대해 계정대체 시점을 명확히 합니다. 이 개정사항은 투자부동산으로(에서) 용도 변경과 투자부동산 정의를 충족하게 되거나 중지되는 시점에 용도 변경에 대해 기술합니다. 부동산에 대한 경영진의 의도 변경만으로는 용도 변경의 증거가 되지 않습니다. 동 개정사항이 연결기업의 재무제표에 미치는 영향은 없습니다.

(5) 기업회계기준서 제1102호 '주식기준보상' (개정) - 주식기준보상거래의 분류와 측정  
기업회계기준서 제1102호 '주식기준보상'의 개정은 가득조건이 현금결제형 주식기준보상의 측정에 미치는 영향, 세금 원천징수의무로 인한 순결제특성이 있는 주식기준보상거래, 현금결제형에서 주식결제형 주식기준보상거래로 분류를 바꾸는 조건변경에 대해 다루고 있습니다. 동 개정사항은 전진적으로 적용되며, 모든 개정사항을 적용하는 때에는 소급 적용할 수 있습니다. 연결기업은 세금 원천징수의무로 인한 순결제특성이 있는 주식기준보상거래 및 주식기준보상거래로 분류를 바꾸는 조건변경이 없으므로 개정 기준서가 연결기업의 재무제표에 미치는 영향은 없습니다.

(6) 기업회계기준서 제1028호 '관계기업과 공동기업에 대한 투자' (개정) - 개별기준에 따라 당기손익-공정가치측정항목으로 선택할 수 있음을 명확히 함

개정 기준서는 벤처캐피탈 투자기구나 이와 유사한 기업은 관계기업이나 공동기업에 대한 투자를 최초인식할 때 각각의 관계기업이나 공동기업에 대하여 개별적으로 선택하여 그 투자를 당기손익-공정가치측정항목으로 선택할 수 있음을 명확히 하였습니다. 만약, 그 자체가 투자기업이 아닌 기업이 투자기업인 관계기업 또는 공동기업에 대한 지분을 보유하고 있다면, 그 기업이 지분법을 적용하는 경우에 투자기업인 관계기업 또는 공동기업이 보유한 종속기업의 지분에 대하여 투자기업인 관계기업이나 공동기업이 적용한 공정가치 측정을 그대로 적용하는 것을 선택할 수 있습니다. 이 선택은 (1) 투자기업인 관계기업이나 공동기업을 최초로 인식하는 시점, (2) 관계기업이나 공동기업이 투자기업이 되는 시점, (3) 투자기업인 관계기업이나 공동기업이 최초로 지배기업이 되는 시점 중 가장 나중의 시점에 각각의 투자기업인 관계기업이나 공동기업에 대해 개별적으로 합니다. 동 개정사항이 연결기업의 재무제표에 미치는 영향은 없습니다.

(7) 기업회계기준서 제1101호 한국채택국제회계기준의 최초채택 - 최초채택 기업의 단기 면제 규정 삭제

문단 E3~E7의 최초채택기업의 단기 면제 규정은 의도된 목적이 달성되었기 때문에 삭제되

있으며 해당 규정은 더 이상 유효하지 않습니다. 동 개정사항이 연결기업의 재무제표에 미치는 영향은 없습니다.

### 3. 영업부문 정보

(1) 연결기업의 보고부문은 다음과 같이 구분되며, 주요 내용은 다음과 같습니다.

전략적 의사결정을 수립하는 경영진이 연결기업의 영업부문을 결정하고 있습니다. 경영진은 부문에 배부될 자원에 대한 의사결정과 부문의 성과를 평가하기 위하여 부문의 영업이익을 검토하고 있습니다. 연결기업의 경영진은 영업부문별 자원배분과 영업부문의 성과를 평가하는데 책임이 있습니다.

제품 측면에서의 구분은 수익창출 단위로 하고 있으며, 해당 구분은 렌탈사업부문과 일시불 판매부문, 그리고 기타부문으로 구분하였습니다.

영업부문	재화 및 용역의 내용
렌탈사업부문	정수기, 비데 등을 고객에게 렌탈하거나 멤버십 회원에게 용역 제공
일시불판매부문	정수기, 비데, 화장품 등 제품·상품을 고객에게 판매
기타부문	수처리 설비 건설계약 등

지역적으로 연결기업은 대부분의 영업을 국내에서 수행하고 있으며, 렌탈사업부문과 관련하여 미국, 중국, 말레이시아 등에서 렌탈 관련 자산과 일부 제품과 상품을 판매하고 있습니다. 또한 중국 현지 등에 일부 유형자산을 보유하고 있습니다.

(2) 당반기와 전반기 중 영업부문의 재무현황은 다음과 같습니다.

<당반기>

(단위 : 천원)

구 분	렌탈사업	일시불판매	기 타	합 계
총부문수익	1,070,160,408	284,526,424	53,481,331	1,408,168,163
부문간수익	-	(81,845,399)	(450,000)	(82,295,399)
외부고객으로부터의 수익	1,070,160,408	202,681,025	53,031,331	1,325,872,764
매출총이익	815,602,949	79,269,157	11,146,503	906,018,609

<전반기>

(단위 : 천원)

구 분	렌탈사업	일시불판매	기 타	합 계
총부문수익	982,340,017	284,987,659	35,675,315	1,303,002,991
부문간수익	-	(69,050,126)	(402,000)	(69,452,126)
외부고객으로부터의 수익	982,340,017	215,937,533	35,273,315	1,233,550,865
매출총이익	747,687,367	86,177,893	11,746,265	845,611,525

(3) 당반기와 전반기 중 지역별 영업현황(소재지 기준)은 다음과 같습니다.

<당반기>

(단위 : 천원)

구 분	국 내	미 국	아시아	합 계
총매출	1,207,577,655	34,956,632	165,633,876	1,408,168,163
내부매출	(82,295,399)	-	-	(82,295,399)
순매출	1,125,282,256	34,956,632	165,633,876	1,325,872,764
유·무형자산과 투자부동산	839,998,064	9,290,327	118,143,912	967,432,303

<전반기>

(단위 : 천원)

구 분	국 내	미 국	아시아	합 계
총매출	1,170,497,150	30,838,236	101,667,605	1,303,002,991
내부매출	(69,452,126)	-	-	(69,452,126)
순매출	1,101,045,024	30,838,236	101,667,605	1,233,550,865
유·무형자산과 투자부동산	814,671,415	14,037,247	72,605,043	901,313,705

(4) 당반기와 전반기 중 연결기업 매출액의 10% 이상을 차지하는 외부고객은 없습니다.

#### 4. 범주별금융상품

보고기간종료일 현재 현금성자산을 제외한 당사가 보유한 금융상품은 다음과 같습니다.

<당반기말>

(단위 : 천원)

구 분	상각후원가로 측정하는 채무상품	당기손익-공정가치 측정 금융자산	기타포괄손익-공정가치 측정 지분상품	상각후원가 측정 금융부채	합 계
자산					
<유동>					
매출채권	288,997,791	-	-	-	288,997,791
금융리스채권	77,707,358	-	-	-	77,707,358
기타단기금융자산	15,438,116	-	-	-	15,438,116
<비유동>					
장기매출채권	32,693,235	-	-	-	32,693,235
장기금융리스채권	221,633,605	-	-	-	221,633,605
기타장기금융자산	54,779,946	-	-	-	54,779,946
당기손익-공정가치 측정 금융자산	-	1,204,227,228	-	-	1,204,227,228
기타포괄손익-공정가치 측정금융자산	-	-	365,431,064	-	365,431,064
합 계	691,250,051	1,204,227,228	365,431,064	-	2,260,908,343
부채					
<유동>					
매입채무	-	-	-	67,807,542	67,807,542
기타단기금융부채	-	-	-	164,320,250	164,320,250
단기차입금	-	-	-	671,255,000	671,255,000
유동성장기차입금	-	-	-	536,000	536,000
<비유동>					
기타장기금융부채	-	-	-	2,017,806	2,017,806
장기차입금	-	-	-	10,387,000	10,387,000
합 계	-	-	-	916,323,598	916,323,598

<전기말>

(단위 : 천원)

구 분	대여금 및 수취채권	매도가능금융자산	상각후원가로 측정하는 금융부채	합 계
자산				
<유동>				
매출채권	314,571,051	-	-	314,571,051
금융리스채권	60,030,919	-	-	60,030,919
기타단기금융자산	16,840,900	-	-	16,840,900
<비유동>				
장기매출채권	36,497,327	-	-	36,497,327
장기금융리스채권	169,862,438	-	-	169,862,438
기타장기금융자산	53,770,238	-	-	53,770,238
매도가능금융자산	-	2,465,025	-	2,465,025
합 계	651,572,873	2,465,025	-	654,037,898
부채				
<유동>				
매입채무	-	-	54,187,946	54,187,946
기타단기금융부채	-	-	196,387,097	196,387,097
단기차입금	-	-	670,000,000	670,000,000
<비유동>				
기타장기금융부채	-	-	2,068,603	2,068,603
장기차입금	-	-	12,303,000	12,303,000
합 계	-	-	934,946,646	934,946,646



## 5. 현금및현금성자산

보고기간종료일 현재 연결기업의 현금및현금성자산 내역은 다음과 같습니다.  
(단위 : 천원)

구 분	당반기말	전기말
현금	339,928	463,662
당좌예금	12,077,227	75,033,991
보통예금	52,533,207	34,748,085
기타현금성자산	53,795	52,295
합 계	65,004,157	110,298,033

## 6. 매출채권 및 금융리스채권

(1) 보고기간종료일 현재 연결기업의 매출채권 및 금융리스채권 내역은 다음과 같습니다.  
(단위 : 천원)

구 분	당반기말	전기말
유동 :		
매출채권	353,816,246	366,441,936
현재가치할인차금	(913,664)	(809,535)
대손충당금	(63,904,791)	(51,061,350)
금융리스채권	82,557,027	62,022,017
현재가치할인차금	(3,033,991)	(1,207,889)
대손충당금	(1,815,679)	(783,209)
합 계	366,705,148	374,601,970
비유동 :		
매출채권	43,389,960	47,518,206
현재가치할인차금	(2,627,673)	(2,951,826)
대손충당금	(8,069,052)	(8,069,052)
금융리스채권	256,346,509	195,967,625
현재가치할인차금	(32,663,173)	(24,055,457)
대손충당금	(2,049,730)	(2,049,730)
합 계	254,326,841	206,359,766

(2) 당반기와 전반기 중 매출채권 및 금융리스채권에 대한 대손충당금 변동내역은 다음과 같습니다.

(단위 : 천원)

구 분	당반기	전반기
기초(기준서 제1039호)	61,963,341	56,311,363
기초이익잉여금의 조정	2,085,084	-
최초적용일 대손충당금(기준서 제1109호)	64,048,425	56,311,363
손상된 채권에 대한 손상차손	11,412,918	6,279,694
부실채권 제각 및 매각	2,007,929	(337,523)
상각채권 회수	17,714	28,234
외화환산 등	(1,647,734)	(82,721)
기말	75,839,252	62,199,047

## 7. 기타금융자산

(1) 보고기간종료일 현재 연결기업의 기타금융자산 내역은 다음과 같습니다.

(단위 : 천원)

구 분	당반기말	전기말
기타단기금융자산 :		
단기대여금	51,815	58,062
미수금	43,533,923	43,398,948
차감: 대손충당금(단기성 항목)	(28,147,622)	(26,616,110)
합 계	15,438,116	16,840,900
기타장기금융자산 :		
장기금융기관예치금	8,324,096	8,323,309
장기보증금	46,460,850	45,451,929
기타장기매출채권및기타채권	3,179,073	3,179,073
차감: 대손충당금(장기성 항목)	(3,184,073)	(3,184,073)
합 계	54,779,946	53,770,238

보고기간종료일 현재 기타금융자산 중 영업수당 미환수채권, 임차보증금 등은 손상이 발생하였으며, 이러한 손상채권에 대해서는 개별적인 분석에 의하여 손상차손을 인식하고 있습니다.

(2) 보고기간종료일 현재 기타단기금융자산의 연령은 대부분 1년 이내이며, 기타장기금융자산의 연령은 대부분 1~2년 이내입니다. 기타금융자산은 다수의 거래처에 분산되어 있어, 중요한 신용위험의 집중은 없습니다.

(3) 당반기와 전반기 중 기타금융자산에 대한 대손충당금의 변동내역은 다음과 같습니다.  
(단위 : 천원)

구 분	당반기	전반기
기타단기금융자산 :		
기초(기준서 제1039호)	26,616,110	22,480,206
기초이익잉여금의 조정	132,705	-
최초적용일 대손충당금(기준서 제1109호)	26,748,815	22,480,206
손상된 채권에 대한 손상차손	1,477,247	2,404,106
외화환산 등	(78,440)	(42,915)
기말	28,147,622	24,841,397
기타장기금융자산 :		
기초(기준서 제1039호)	3,184,073	3,184,073
손상된 채권에 대한 손상차손	-	-
기말	3,184,073	3,184,073

## 8. 기타자산

보고기간종료일 현재 연결기업의 기타자산 내역은 다음과 같습니다.

(단위 : 천원)

구 분	당반기말	전기말
기타유동자산 :		
선급금	9,208,986	8,192,229
선급비용	210,595,922	196,191,185
계약자산	7,674,841	-
미청구공사	-	8,788,417
기타	138,840	166,639
합 계	227,618,589	213,338,470
기타비유동자산 :		
장기선급비용	185,192,160	167,397,555
기타	124,330	124,330
합 계	185,316,490	167,521,885

## 9. 재고자산

보고기간종료일 현재 연결기업의 재고자산 내역은 다음과 같습니다.

(단위 : 천원)

구 분	당반기말			전기말		
	평가전금액	평가충당금	재무상태표가액	평가전금액	평가충당금	재무상태표가액
상 품	63,641,231	(10,058,562)	53,582,669	55,514,682	(7,298,418)	48,216,264
제 품	42,744,544	(10,576,702)	32,167,842	26,777,515	(10,323,741)	16,453,774
반제품	541,718	(837)	540,881	391,591	(56)	391,535
원재료	7,562,595	(835,708)	6,726,887	7,227,963	(771,827)	6,456,136
미착품	9,252,895	-	9,252,895	3,343,297	-	3,343,297
합 계	123,742,983	(21,471,809)	102,271,174	93,255,048	(18,394,042)	74,861,006

## 10. 공정가치 측정 금융자산

(1) 보고기간 종료일 현재 기타포괄손익-공정가치 측정 금융자산은 다음과 같습니다.

(단위 : 천원)

구 분	당반기말	전기말(*)
비유동항목		
비상장지분상품		
맥사이언스	327,406	1,133,760
NEX텔레콤	9,504	98,516
(주)나비스토리	27,889	27,889
기타	632	632
합 계	365,431	1,260,797

(\*) 당사는 전기말 동 금융상품을 매도가능금융자산으로 분류하였습니다.

(2) 보고기간 종료일 현재 당기손익-공정가치 측정 금융자산은 다음과 같습니다.

(단위 : 천원)

구 분	당반기말	전기말(*)
비유동항목		
조합출자금		
한국정수기협동조합	5,300	5,300
기계설비건설공제조합	173,320	173,320
자본재공제조합	478,202	478,203
전문건설공제조합	181,735	181,735
건설공제조합	328,169	328,169
전기공사공제조합	37,500	37,500
합 계	1,204,226	1,204,227

(\*) 당사는 전기말 동 금융상품을 매도가능금융자산으로 분류하였습니다.

## 11. 유형자산, 무형자산 및 투자부동산

당반기와 전반기 중 유형자산, 무형자산 및 투자부동산의 주요 변동내역은 다음과 같습니다.

<당반기>

(단위 : 천원)

구 분	기 초	취득/자본적 지출	처분/폐기/ 손상	감가상각/ 상각	기 타	외환차이	기 말
유형자산	712,397,814	198,590,520	(46,237,526)	(120,013,082)	(1,043,832)	8,318,075	752,011,969
무형자산	183,920,094	2,414,749	-	(4,102,845)	251,510	29,566	182,513,074
투자부동산	33,136,140	-	-	(228,880)	-	-	32,907,260

<전반기>

(단위 : 천원)

구 분	기 초	취득/자본적 지출	처분/폐기/ 손상	감가상각/ 상각	기 타	외환차이	기 말
유형자산	669,403,180	162,384,527	(31,163,686)	(112,105,970)	(1,804,059)	(1,576,637)	685,137,355
무형자산	182,993,862	4,062,937	(217,597)	(4,010,160)	-	(17,712)	182,811,330
투자부동산	33,593,899	-	-	(228,879)	-	-	33,365,020

## 12. 기타금융부채 및 기타부채

보고기간종료일 현재 연결기업의 기타금융부채 및 기타부채의 내역은 다음과 같습니다.

(단위 : 천원)

구 분	당반기말	전기말
기타단기금융부채 :		
미지급금	141,912,601	166,024,984
미지급비용	22,381,816	30,319,814
기타	25,833	42,299
합 계	164,320,250	196,387,097
기타장기금융부채 :		
장기미지급금	731,727	819,185
예수보증금	69,519	69,726
렌탈보증금	1,212,820	1,173,027
금융리스부채	3,740	6,665
합 계	2,017,806	2,068,603
기타유동부채 :		
선수금	95,075,057	79,042,074
예수금	16,835,726	14,191,584
선수수익	1,055,646	1,525,026
정부보조금관련부채	521,668	367,801
계약부채	9,771,253	-
초과청구공사	-	2,910,998
기타	187,802	4,072,422
합 계	123,447,152	102,109,905
기타비유동부채 :		
장기선수금	13,582,979	9,890,051
책임이행적립금	9,979,409	9,876,629
기타장기종업원급여부채	4,755,100	4,616,646
기타	84,224	50,000
합 계	28,401,712	24,433,326

### 13. 단기차입금

보고기간종료일 현재 연결기업의 단기차입금 내역은 다음과 같습니다.

(단위 : 천원)

구 분	차입처	당반기이자율(%)	당반기말	전기말
운영자금대출	한국산업은행	2.76	70,000,000	70,000,000
기업어음증권	신한은행	2.28 ~ 2.46	160,000,000	110,000,000
"	미래에셋증권	-	-	50,000,000
"	삼성증권	2.45	30,000,000	30,000,000
"	한국투자증권	1.98 ~ 2.48	230,000,000	230,000,000
"	부국증권	2.17	50,000,000	50,000,000
"	우리종합금융	2.17 ~ 2.46	20,000,000	20,000,000
"	KB증권	2.04 ~ 2.45	110,000,000	110,000,000
신용공여차입금	한국산업은행	기준금리(*1)+ 2.0%	1,255,000	-
합 계			671,255,000	670,000,000

(\*1) 신용공여대출금의 인출일 당시 프로젝트파이낸싱(변동)에 적용되는 이자율

### 14. 장기차입금

보고기간종료일 현재 연결기업의 장기차입금 내역은 다음과 같습니다.

(단위 : 천원)

구 분	차입처	당반기이자율(%)	당반기말	전기말
프로젝트파이낸싱(고정)	NH농협은행	6.00	3,573,500	3,707,500
프로젝트파이낸싱(변동)	"	기준금리(*1)+ 2.50	3,573,500	3,707,500
프로젝트파이낸싱(고정)	"	9.00	3,776,000	3,776,000
신용공여대출금	한국산업은행	기준금리(*2)+ 2.00	-	1,112,000
소 계			10,923,000	12,303,000
1년 이내 만기도래분			(536,000)	-
잔 액			10,387,000	12,303,000

(\*1) 해당 이자율 결정일로부터 4영업일 전까지의 기간동안 한국금융투자협회가 고시하는 신용등급 AA- 인 회사가 발행한 잔존만기 3년인 원화표시 무보증공모회사채의 최종호가수익률 중 잔존만기별 수익률을 단순산술평균한 이자율

(\*2) 신용공여대출금의 인출일 당시 프로젝트파이낸싱(변동)에 적용되는 이자율



## 15. 순확정급여부채(자산)

(1) 연결기업이 계상한 순확정급여부채(자산)의 구성내역은 다음과 같습니다.

(단위 : 천원)

구 분	당반기말	전기말
확정급여채무	177,043,834	160,168,318
사외적립자산	(160,642,087)	(166,186,694)
합 계	16,401,747	(6,018,376)

(2) 당반기 및 전반기 중 퇴직급여제도와 관련하여 연결기업이 인식한 비용의 내역은 다음과 같습니다.

(단위 : 천원)

구 분	당반기	전반기
당기근무원가	11,979,597	12,006,399
순이자원가	58,597	20,582
퇴직위로금 등	574,406	173,706
합 계	12,612,600	12,200,687
매출원가	1,495,959	1,259,431
판매비와관리비	11,116,641	10,941,256
합 계	12,612,600	12,200,687

## 16. 총당부채 및 환불부채

당반기 및 전반기 중 주요 총당부채 및 환불부채 변동내역은 다음과 같습니다.

<당반기>

(단위 : 천원)

구 분	기 초	회계정책 변경 (주석2)	증감액	기 말
판매보증총당부채	2,088,706	(2,088,706)	-	-
반품총당부채	37,665,086	(37,665,086)	-	-
하자보수총당부채	289,849	-	7,506	297,355
기타손실총당부채(주석17)	1,442,019	-	-	1,442,019
소 계	41,485,660	(39,753,792)	7,506	1,739,374
환불부채	-	36,422,770	7,749,845	44,172,615
합 계	41,485,660	(3,331,022)	7,757,351	45,911,989

<전반기>

(단위 : 천원)

구 분	기 초	증감액	기 말
판매보증총당부채	1,287,906	296,058	1,583,964
반품총당부채	18,474,588	9,318,055	27,792,643
하자보수총당부채	526,913	(6,816)	520,097
기타손실총당부채(주석17)	1,442,019	-	1,442,019
합 계	21,731,426	9,607,297	31,338,723

## 17. 우발채무와 약정사항

(1) 당반기 보고기간종료일 현재 당사가 국내외에서 계류 중인 소송사건 중 피고로 계류 중인 소송사건은 27건(소송가액: 48,405백만원)이며, 원고로 계류 중인 소송사건은 2건(소송가액: 200백만원)입니다. 상기 소송사건 중 청호나이스(주)가 당사에 제기한 냉온정수 시스템 관련 특허권침해금지 등에 대하여 1심에서 패소하였으며, 현재 2심이 진행중에 있습니다. 당사는 동 소송과 관련한 최선의 추정금액을 기타손실충당부채로 인식하고 있습니다.

### (2) 약정사항

당반기 보고기간종료일 현재 연결기업이 금융기관 등과 체결하고 있는 주요 약정사항은 다음과 같습니다.

(원화단위 : 천원)

금융기관	한도	약정내용
신한은행 외 1개 은행	60,100,000	구매자금대출약정
한국산업은행 외 3개 은행	209,900,000	일반차입금약정
신한은행외 6개 금융기관	600,000,000	기업어음약정증권
KEB하나은행 외 2개 은행	3,805,000	전자방식외상매출채권담보대출
기업은행 외 1개 은행	6,000,000	운전자금대출(한도성여신)
우리은행	USD 1,000,000	수입성한도
서울보증보험	30,000,000	이행보증

(3) 보증 및 담보

1) 당반기 보고기간종료일 현재 연결기업이 타인으로부터 제공받은 보증의 내역은 다음과 같습니다.

(원화단위 : 천원)

제공자	물건 또는 내용	보증금액
서울보증보험	이행보증	23,306,475
자본제공제조합	계약·하자 등	26,592,688
전문건설공제조합	계약·하자 등	1,419,660
우리은행	지급보증	USD 1,269,002
기업은행	지급보증	USD 59,236
		EUR 52,564
합 계		51,318,823
		USD 1,328,238
		EUR 52,564

2) 당반기 보고기간종료일 현재 연결기업이 담보로 제공한 내역은 다음과 같습니다.

(단위 : 천원)

담보제공처	담보제공자산	채권최고액	비 고
NH농협은행, 한국산업은행	백지어음 2매	20,638,800	차입금 담보
기업은행	유형자산 (토지 및 건물)	4,260,000	지급보증목적 담보
전문건설공제조합	지분증권	181,735	계약/하자보증 목적 담보
기계설비건설공제조합	지분증권	173,321	계약/하자보증 목적 담보
건설공제조합	지분증권	328,169	계약/하자보증 목적 담보
자본제공제조합	지분증권	478,202	계약/하자보증 목적 담보
합 계		26,060,227	

(4) 보고기간종료일 현재 사용이 제한된 예금의 내용은 다음과 같습니다.

(단위 : 천원)

계정과목	거래처	당반기말	전기말	사용제한내용
현금및현금성자산	한국산업은행	482,718	821,028	차입금 질권설정
장기금융상품	농협중앙회	4,300,000	4,300,000	중소기업 상생협력 자금지원 예치금
"	기업은행	4,000,000	4,000,000	"
장기보증금	우리은행 외	7,000	7,000	당좌거래보증금
합 계		8,789,718	9,128,028	

## 18. 기타자본

보고기간종료일 현재 연결기업의 기타자본 내역은 다음과 같습니다.

(단위 : 천원)

구 분	당반기말	전기말
자기주식처분이익	37,141,513	36,834,136
자기주식	(67,755,381)	(169,741,045)
주식선택권	19,905,467	24,171,340
매도가능금융자산평가이익	71,672	71,672
해외사업환산손익	1,143,800	(5,336,374)
기타자본잉여금	(5,258,560)	(5,258,560)
합 계	(14,751,489)	(119,258,831)

## 19. 자기주식

(1) 당반기 및 전반기 중 자기주식의 변동내역은 다음과 같습니다.

<당반기>

(단위 : 천원)

기 초		증 가		감 소(주1)		기 말	
주식수(주)	장부금액	주식수(주)	장부금액	주식수(주)	장부금액	주식수(주)	장부금액
2,698,516	169,741,045	-	-	1,061,322	101,985,664	1,637,194	67,755,381

<전반기>

(단위 : 천원)

기 초		증 가		감 소(주1)		기 말	
주식수(주)	장부금액	주식수(주)	장부금액	주식수(주)	장부금액	주식수(주)	장부금액
3,036,887	183,739,753	498,448	44,024,196	1,770,532	152,538,152	1,764,803	75,225,797

(주1) 주식선택권의 행사시 교부된 자기주식과 자기주식 소각으로 구성되어 있습니다.

(2) 연결기업은 자사주식의 가격안정을 위하여 보통주식을 취득하여 기타자본으로 계상하고 있으며, 향후 자기주식 소각 및 주식선택권의 행사시 교부 등에 사용할 예정입니다.

## 20. 주식기준보상

(1) 연결기업이 부여한 주식선택권의 주요 내용은 다음과 같습니다.

- 주식선택권으로 발행한 주식의 종류: 기명식 보통주식
- 부여방법: 이사회 결의에 따라 신주발행교부, 자기주식교부 또는 시가와 행사가격의 차액에 대하여 현금 또는 자기주식 결제 가능
- 가득조건 및 행사가능시점:
  - 7차~8차: 부여일 이후 3년 이상 지배기업의 임직원으로 재임 또는 재직한 자에 한하여 행사가능하며, 가득시점부터 행사가능함.
  - 9차~14차, 16차: 부여일 이후 2년 이상 지배기업의 임직원으로 재임 또는 재직한 자에 한하여 행사가능하며, 가득시점 부터 3년간 매년 부여주식수의 20%를 추가적으로 행사가능할 권리를 얻음. 부여일 이후 매년 20%의 주식에 대하여 행사가능 수량을 지배기업에서 조정가능함 (5년간).
  - 15차: 부여일 이후 2년 이상 지배기업의 임직원으로 재임 또는 재직한 자에 한 해 행사가능하며, 가득시점 부터 1년간 부여주식수의 1/3인 100,000주를 추가적으로 행사가능할 권리를 얻음. 부여일 이후 매년 100,000주의 주식에 대하여 행사가능 수량을 지배기업에서 조정가능함(3년간).
  - 17차: 2017년 사업목표 달성도 평가에 기초하여 이사회 결정에 따라 행사가능주식수가 결정되며, 부여일로부터 2년이후부터 7년간 행사가능함.
  - 18차: 2019년부터 2021년까지 매년 4월 30일까지 부여주식의 1/3 한도 내에서 사업목표 달성도 평가에 기초하여 이사회 결정에 따라 행사주식수 결정되며, 부여일로부터 2년이후부터 7년간 행사가능함.

구 분	8차 부여분	9차 부여분	11차 부여분	12차 부여분	13차 부여분	14차 부여분	15차 부여분	16차 부여분	17차 부여분	18차 부여분
권리부여일	2012-03-23	2013-02-26	2013-11-12	2014-03-21	2015-03-31	2016-03-29	2016-10-31	2017-03-28	2017-04-28	2018-03-23
발행할 주식의 총 수	228,000	1,191,000	261,800	467,500	571,500	155,000	300,000	87,000	216,972	104,400
잔여주식수	-	289,960	175,124	73,385	301,020	92,460	275,000	78,880	10,850	104,400
행사가격(원)	37,420	50,000	60,160	71,470	88,670	95,810	92,640	90,460	98,590	88,330

(2) 당반기 및 전반기 중 주식선택권의 변동내역은 다음과 같습니다.

<당반기>

구 분	8차 부여분	9차 부여분	11차 부여분	12차 부여분	13차 부여분	14차 부여분	15차 부여분	16차 부여분	17차 부여분	18차 부여분	합 계
기초	26,000	369,500	197,808	83,845	419,620	108,360	300,000	87,000	208,852	-	1,800,985
기중 부여	-	-	-	-	-	-	-	-	-	104,400	104,400
가득기간 미충족으로 인한 감소	-	62,720	22,684	10,460	118,600	15,900	25,000	8,120	198,002	-	461,486
행사	26,000	16,820	-	-	-	-	-	-	-	-	42,820
기말	-	289,960	175,124	73,385	301,020	92,460	275,000	78,880	10,850	104,400	1,401,079

<전반기>

구 분	7차 부여분	8차 부여분	9차 부여분	11차 부여분	12차 부여분	13차 부여분	14차 부여분	15차 부여분	16차 부여분	17차 부여분	합 계
기초	14,000	85,000	542,020	234,460	217,515	520,510	155,000	300,000	-	-	2,068,505
기중 부여	-	-	-	-	-	-	-	-	87,000	216,972	303,972
가득기간 미충족으로 인한 감소	-	-	67,760	36,652	36,370	92,190	21,700	-	-	-	254,672
행사	-	20,000	104,760	-	74,680	8,700	-	-	-	-	208,140
반기말	14,000	65,000	369,500	197,808	106,465	419,620	133,300	300,000	87,000	216,972	1,909,665

(3) 연결기업은 부여된 주식선택권에 대하여 공정가액접근법으로 보상원가를 산정하였고 약정용역제공기간에 안분하여 비용과 기타자본으로 계상하고 있는 바, 그 세부내역은 다음과 같습니다.

(단위 : 천원)

구 분	8차 부여분	9차 부여분	11차 부여분	12차 부여분	13차 부여분	14차 부여분	15차 부여분	16차 부여분	17차 부여분	18차 부여분	합 계	
연결기업이 산정한 총 보상원가	최초부여시	2,473,572	15,382,956	4,631,242	9,461,733	13,299,377	2,741,640	5,080,500	1,565,217	4,205,351	1,750,266	60,591,854
	취 소	(1,008,957)	(9,139,362)	(1,533,298)	(5,927,902)	(6,091,882)	(1,106,208)	-	-	(3,995,057)	-	(28,802,666)
	소 계	1,464,615	6,243,594	3,097,944	3,533,831	7,207,495	1,635,432	5,080,500	1,565,217	210,294	1,750,266	31,789,188
인식한 보상비용	전기이전	1,464,615	7,053,686	3,339,808	3,656,339	8,355,037	1,250,129	2,533,013	498,682	1,734,844	-	29,886,153
	당반기	-	(810,092)	(321,572)	(167,104)	(1,942,490)	(98,329)	683,913	192,965	(1,584,634)	280,791	(3,766,552)
	소 계	1,464,615	6,243,594	3,018,236	3,489,235	6,412,547	1,151,800	3,216,926	691,647	150,210	280,791	26,119,601
행 사	전기이전	1,182,541	2,281,224	-	2,048,592	202,458	-	-	-	-	-	5,714,815
	당반기	282,074	217,247	-	-	-	-	-	-	-	-	499,321
	소 계	1,464,615	2,498,471	-	2,048,592	202,458	-	-	-	-	-	6,214,136
주식선택권잔액	-	3,745,123	3,018,236	1,440,643	6,210,089	1,151,800	3,216,926	691,647	150,211	280,791	19,905,466	
당반기 이후에 인식될 보상비용	-	-	79,708	44,596	794,947	483,633	1,863,574	873,570	60,084	1,469,475	5,669,587	



(4) 연결기업이 공정가액접근법을 적용하여 보상원가를 산정하기 위하여 사용한 주요 가정 및 보상원가의 내역은 다음과 같습니다.

구 분	8차 부여분	9차 부여분	11차 부여분	12차 부여분	13차 부여분	14차 부여분	15차 부여분	16차 부여분	17차 부여분	18차 부여분
무위험이자율	3.82%	2.80%	3.24%	3.16%	1.82%	1.59%	1.53%	1.85%	1.86%	2.48%
기대행사기간	5년	5년	5년	5년	5년	5년	5년	5년	5년	5년
예상주가변동성	35.89%	32.16%	30.52%	29.72%	30.24%	27.91%	27.95%	28.08%	28.03%	24.94%
기대배당수익률	210.00%	210.00%	210.00%	332.00%	400.00%	560.00%	560.00%	640.00%	640.00%	640.00%
기대권리소멸률	-	-	-	-	-	-	-	-	-	-
산정된 총보상원가	2,473,572	15,382,956	4,631,242	9,461,733	13,299,377	2,741,640	5,080,500	1,565,217	4,205,351	1,750,266

## 21. 매출과 매출원가

(1) 당반기 및 전반기 중 발생한 매출의 내역은 다음과 같습니다.

(단위 : 천원)

구 분	당반기		전반기	
	3개월	누 적	3개월	누 적
렌탈사업부문	550,813,496	1,070,160,408	500,505,762	982,340,017
일시불판매부문	99,007,979	202,681,024	101,818,666	215,936,819
기타부문	28,266,540	53,031,331	21,047,719	35,274,029
합 계	678,088,015	1,325,872,763	623,372,147	1,233,550,865

(2) 당반기 및 전반기 중 발생한 매출원가의 내역은 다음과 같습니다.

(단위 : 천원)

구 분	당반기		전반기	
	3개월	누 적	3개월	누 적
렌탈사업부문	126,028,418	254,557,459	120,307,006	234,630,373
일시불판매부문	69,850,392	123,411,868	53,796,942	129,781,203
기타부문	22,168,753	41,884,828	20,779,504	23,527,765
합 계	218,047,563	419,854,155	194,883,452	387,939,341

(3) 연결기업의 고객과의 계약에서 생기는 수익은 다음과 같이 구분됩니다.

(단위 : 천원)

구 분	당반기	
	3개월	당반기
주요 제품/용역		
렌탈매출	550,813,496	1,070,160,408
일시불매출	99,007,979	202,681,026
기타매출	28,266,540	53,031,330
계	678,088,015	1,325,872,764
지리적 시장		
국내	544,659,679	1,079,595,966
국외	133,428,336	246,276,798
계	678,088,015	1,325,872,764
수익인식시기		
한 시점에 인식	135,788,937	274,326,396
기간에 걸쳐 인식	542,299,078	1,051,546,368
계	678,088,015	1,325,872,764

연결기업은 고객과의 계약에서 생기는 수취채권에 대해 당반기에 11,412,918천원의손상차손을 인식하고 포괄손익계산서의 판매비와관리비에 표시하였습니다.

## 22. 금융리스

(1) 보고기간종료일 현재 금융리스의 리스총투자 및 최소리스료의 현재가치는 다음과 같습니다.

(단위 : 천원)

구 분	당반기말		전기말	
	리스총투자	최소리스료의 현재가치	리스총투자	최소리스료의 현재가치
1년 이내	82,557,027	79,523,037	62,022,017	60,814,128
1년 초과 5년 이내	242,847,569	212,928,330	182,190,792	161,035,359
5년 초과	13,498,940	10,755,005	13,776,834	10,876,809
합 계	338,903,536	303,206,372	257,989,643	232,726,296

(2) 보고기간종료일 현재 금융리스의 미실현이자수익 내역은 다음과 같습니다.

(단위 : 천원)

구 분	당반기말	전기말
리스총투자	338,903,536	257,989,643
리스순투자	303,206,372	232,726,296
미실현 이자수익	35,697,164	25,263,347

### 23. 판매비와관리비

당반기와 전반기의 판매비와관리비의 내역은 다음과 같습니다.

(단위 : 천원)

구 분	당반기		전반기	
	3개월	누 적	3개월	누 적
급여 및 상여	69,340,915	142,641,994	73,921,077	141,478,391
퇴직급여	5,375,077	11,116,641	5,571,986	10,941,256
복리후생비	11,220,462	21,795,472	11,369,174	20,958,503
여비교통비	2,310,637	4,478,950	2,229,434	4,275,014
통신비	2,031,467	3,993,173	2,102,373	4,157,589
세금과공과	466,595	1,927,715	470,006	1,729,204
임차료	15,869,727	32,213,250	15,099,227	30,714,695
감가상각비	2,473,420	4,925,117	2,229,784	4,485,341
무형자산상각비	1,880,416	3,747,531	1,850,436	3,761,084
수선비	1,221,363	2,161,148	1,366,181	2,013,220
소모품비	5,967,534	10,244,413	5,666,610	10,179,125
광고선전비	12,947,379	23,790,771	11,629,442	19,186,429
판촉비	18,238,270	33,559,741	14,650,949	28,991,475
운반비	1,757,396	3,160,059	1,355,824	2,609,423
보험료	1,126,937	2,243,946	986,962	1,928,742
지급수수료	42,927,036	86,342,792	39,381,986	87,771,175
교육훈련비	2,814,542	4,864,911	2,649,757	4,686,895
경상개발비	2,014,344	3,529,059	1,673,110	2,960,956
판매수수료	106,530,370	204,439,521	97,376,351	186,996,100
주식보상비용	(4,140,030)	(3,423,132)	(1,064,124)	629,219
소비자보상비(주석17)	6,657,751	7,129,282	866,572	1,279,487
매출채권손상차손	5,858,701	11,412,918	3,594,222	6,279,694
렌탈자산폐기손실	13,017,412	23,962,091	10,592,067	22,038,512
기타	2,799,219	5,123,366	2,316,755	4,040,264
합 계	330,706,940	645,380,729	307,886,161	604,091,793

## 24. 기타수익 및 기타비용

당반기와 전반기의 기타수익 및 기타비용의 내역은 다음과 같습니다.

(단위 : 천원)

구 분	당반기		전반기	
	3개월	누 적	3개월	누 적
기타수익:				
임대료수익	271,271	547,674	325,410	639,908
유형자산처분이익	1,426	41,476	155	1,191
무형자산처분이익	-	-	-	14,753
외환차익	3,210,903	7,114,844	424,060	1,733,339
외화환산이익	5,406,916	9,120,615	10,102,923	10,126,390
잡이익	996,052	2,010,794	1,413,985	3,195,955
합 계	9,886,568	18,835,403	12,266,533	15,711,536
기타비용:				
유형자산손상차손	6,906,978	10,529,265	1,796,642	3,449,387
유형자산처분손실	36,290	38,232	25,123	25,384
기타채권손상차손	662,907	1,477,247	1,029,022	2,404,106
외환차손	1,129,347	3,383,004	3,700,686	9,496,505
외화환산손실	3,313,809	4,372,937	(3,123,507)	9,816,906
잡손실	327,042	1,772,669	217,555	427,382
기타	120,207	174,032	125,751	150,257
합 계	12,496,580	21,747,386	3,771,272	25,769,927

## 25. 금융수익 및 금융비용

당반기와 전반기의 금융수익 및 금융비용의 내역은 다음과 같습니다.

(단위 : 천원)

구 분	당반기		전반기	
	3개월	누 적	3개월	누 적
금융수익:				
이자수익	269,137	576,007	238,808	461,499
배당금수익	6,750	8,740	5,400	7,390
합 계	275,887	584,747	244,208	468,889
금융비용:				
이자비용	4,275,194	7,820,446	3,313,487	5,285,656
합 계	4,275,194	7,820,446	3,313,487	5,285,656

## 26. 법인세비용

법인세비용은 전체 회계연도에 대해서 예상되는 최선의 가중평균 연간유효법인세율의 추정에 기초하여 인식하였습니다. 당반기의 예상 평균연간유효법인세율은 25.78%(전반기: 24.73%)입니다.

## 27. 현금흐름표

(1) 당반기와 전반기 중 영업에서 창출된 현금흐름 중 비현금항목의 조정 내역은 다음과 같습니다.

(단위 : 천원)

구분	당반기	전반기
퇴직급여	12,612,600	12,200,687
주식보상비용	(3,766,552)	538,552
감가상각비(투자부동산 포함)	120,241,962	112,334,849
무형자산상각비	4,102,845	4,010,160
매출채권손상차손	11,412,918	6,279,694
기타채권손상차손	1,477,247	2,404,106
재고자산평가손실	246,110	(412,004)
렌탈자산폐기손실	23,962,091	22,038,512
외화환산손실	4,372,937	9,816,906
유형자산처분손실	38,232	25,384
유형자산손상차손	10,529,265	3,449,387
유형자산처분이익	(41,476)	(1,191)
무형자산처분이익	-	(14,752)
소비자보상비	4,962,471	-
외화환산이익	(9,120,615)	(10,126,390)
반품보증충당부채 및 환불부채전입액	7,749,845	9,319,381
판매보증비	-	300,064
이자수익(금융리스, 장기할부판매)	(6,628,777)	(4,328,148)
이자수익	(576,007)	(461,499)
이자비용	7,820,446	5,285,656
법인세비용	64,583,317	56,043,529
기타	(1,233)	2,649
합계	253,977,626	228,705,531

(2) 당반기와 전반기 중 영업에서 창출된 현금흐름 중 운전자본의 조정 내역은 다음과 같습니다.

(단위 : 천원)

구 분	당반기	전반기
매출채권의 감소(증가)	31,219,183	(2,020,513)
유동성금융리스채권의 증가	(18,667,283)	(12,478,927)
기타단기금융자산의 증가	(826,935)	(2,989,208)
기타유동자산의 증가	(11,851,639)	(17,361,901)
재고자산의 증가	(25,650,456)	(21,409,059)
장기매출채권의 감소(증가)	3,804,092	(5,892,025)
금융리스채권의 증가	(51,460,555)	(31,175,041)
기타비유동자산의 증가	(16,350,541)	(5,874,176)
매입채무의 증가	1,956,025	20,755,440
기타단기금융부채의 감소	(23,766,197)	(13,477,737)
기타유동부채의 증가	15,781,526	10,425,132
기타장기금융부채의 감소	(54,365)	(179,317)
기타비유동부채의 감소	(1,899,791)	(751,047)
퇴직금의 지급	(7,065,855)	(4,385,124)
사외적립자산의 감소	6,702,577	3,995,095
합 계	(98,130,214)	(82,818,408)

## 28. 배당금

지배기업의 2017년 12월 31일로 종료하는 회계연도에 대한 주당 배당금 및 총배당금은 각각 800원과 58,377백만원이며, 2018년 3월 23일 정기주주총회에서 처분 확정되어 당반기 중에 지급되었습니다. 또한, 2018년 3월 31일로 종료하는 분기에 대한 주당 배당금 및 총배당금은 각각 800원과 57,716백만원이며, 2018년 4월 27일 이사회에서 처분 확정되어 당반기 중에 지급되었습니다.



## 29. 특수관계자 거래

(1) 연결기업의 특수관계자 현황은 다음과 같습니다.

구 분	특수관계자의 명칭
지배기업에 유의적인 영향력을 행사하는 회사	코웨이홀딩스(주)

(2) 당반기 중 지배기업은 코웨이홀딩스(주)에 연차배당으로 16,039백만원, 분기배당으로 16,039백만원의 배당금을 지급하였습니다.

(3) 주요 경영진에 대한 보상

당반기와 전반기 중 주요경영진에 대한 보상을 위해 비용으로 반영한 금액은 다음과 같습니다.

(단위 : 천원)

구 분	당반기	전반기
단기종업원급여	4,040,888	3,993,019
퇴직급여	316,248	299,185
주식보상비용	(3,766,552)	538,551
합 계	590,584	4,830,755

### 30. 공정가치

(1) 보고기간종료일 현재 연결기업의 금융상품의 장부금액과 공정가치는 다음과 같습니다.  
(단위 : 천원)

구 분	당반기말		전기말	
	장부금액	공정가치(주1)	장부금액	공정가치(주1)
금융자산				
현금및현금성자산	65,004,157	65,004,157	110,298,033	110,298,033
매출채권	321,691,026	321,691,026	351,078,378	351,078,378
금융리스채권	299,340,963	299,340,963	229,893,357	229,893,357
기타금융자산	70,218,062	70,218,062	70,611,138	70,611,138
매도가능금융자산	-	-	2,465,025	2,465,025
당기손익 - 공정가치 측정 금융자산	1,204,227	1,204,227	-	-
기타포괄손익 - 공정가치 측정 금융자산	365,431	365,431	-	-
합 계	757,823,866	757,823,866	764,345,931	764,345,931
금융부채				
매입채무	67,807,542	67,807,542	54,187,946	54,187,946
차입금	682,178,000	682,178,000	682,303,000	682,303,000
기타금융부채	166,338,056	166,338,056	198,255,700	198,255,700
합 계	916,323,598	916,323,598	934,746,646	934,746,646

(주1) 연결기업은 연결재무제표에 상각후원가로 인식되는 금융자산 및 금융부채의 장부금액은 공정가치와 유사하다고 판단하고 있습니다.

#### (2) 금융상품의 수준별 공정가치

연결기업은 공정가치측정에 사용된 투입변수의 유의성을 반영하는 공정가치 서열체계에 따라 공정가치측정치를 분류하고 있으며, 공정가치 서열체계의 수준은 다음과 같습니다.

구 분	투입변수의 유의성
수준 1	동일한 자산이나 부채에 대한 활성시장의 공시가격
수준 2	직접적으로 또는 간접적으로 관측가능한 자산이나 부채에 대한 투입변수
수준 3	관측가능한 시장자료에 기초하지 않은 자산이나 부채에 대한 투입변수

보고기간종료일 현재 공정가치로 측정되거나 공정가치가 공시되는 금융상품의 공정가치 서열체계는 다음과 같습니다.

<당반기말>

(단위 : 천원)

구 분	수준 1	수준 2	수준 3	합 계
금융자산				
현금및현금성자산	339,928	64,664,229	-	65,004,157
매출채권	-	-	321,691,026	321,691,026
금융리스채권	-	-	299,340,963	299,340,963
단기대여금	-	-	51,815	51,815
미수금	-	-	15,386,301	15,386,301
장기금융기관예치금	-	8,324,096	-	8,324,096
장기보증금	-	-	46,455,850	46,455,850
당기손익 - 공정가치 측정 금융자산	-	-	1,204,227	1,204,227
기타포괄손익 - 공정가치 측정 금융자산	-	-	365,431	365,431
금융부채				
매입채무	-	-	67,807,542	67,807,542
미지급금	-	-	141,912,601	141,912,601
미지급비용	-	-	22,381,816	22,381,816
단기차입금	-	671,255,000	-	671,255,000
유동성장기차입금	-	536,000	-	536,000
장기미지급금	-	-	731,727	731,727
장기차입금	-	10,387,000	-	10,387,000
예수보증금	-	-	69,519	69,519
렌탈보증금	-	-	1,212,820	1,212,820
기타	-	-	29,573	29,573

<전기말>

(단위 : 천원)

구 분	수준 1	수준 2	수준 3	합 계
금융자산				
현금및현금성자산	463,662	109,834,371	-	110,298,033
매출채권	-	-	351,068,378	351,068,378
금융리스채권	-	-	229,893,357	229,893,357
단기대여금	-	-	58,062	58,062
미수금	-	-	16,782,838	16,782,838
장기금융기관예치금	-	8,323,309	-	8,323,309
장기보증금	-	-	45,446,929	45,446,929
매도가능금융자산	-	-	2,465,025	2,465,025
금융부채				
매입채무	-	-	54,187,946	54,187,946
미지급금	-	-	166,024,984	166,024,984
미지급비용	-	-	30,319,814	30,319,814
단기차입금	-	670,000,000	-	670,000,000
장기미지급금	-	-	819,185	819,185
장기차입금	-	12,303,000	-	12,303,000
예수보증금	-	-	69,726	69,726
렌탈보증금	-	-	1,173,027	1,173,027
기타	-	-	48,964	48,964

활성시장에서 거래되는 금융상품의 공정가치는 보고기간말 현재 고시되는 시장가격에 기초하여 산정됩니다. 거래소, 판매자, 중개인, 산업집단, 평가기관 또는 감독기관을 통해 공시가격이 용이하게 그리고 정기적으로 이용가능하고, 그러한 가격이 독립된 당사자 사이에서 정기적으로 발생한 실제 시장거래를 나타낸다면, 이를 활성시장으로 간주합니다.

활성시장에서 거래되지 아니하는 금융상품의 공정가치는 평가기법을 사용하여 결정하고 있습니다. 이러한 평가기법은 가능한 한 관측가능한 시장정보를 최대한 사용하고 기업특유정보를 최소한으로 사용합니다. 이때, 해당 상품의 공정가치 측정에 요구되는 모든 유의적인 투입변수가 관측가능하다면 해당 상품은 수준 2에 포함됩니다.

만약 하나 이상의 유의적인 투입변수가 관측가능한 시장정보에 기초한 것이 아니라면 해당 상품은 수준 3에 포함됩니다.

금융상품의 공정가치를 측정하는 데에 사용되는 평가기법에는 다음이 포함됩니다.

- 유사한 상품의 공시시장가격 또는 딜러가격
- 이자율스왑의 공정가치는 관측가능한 수익율곡선에 따른 미래 추정 현금흐름의 현재 가치로 계산
- 선물환의 공정가치는 보고기간말 현재의 선도환율을 사용하여 해당 금액을 현재 가치로 할인하여 측정
- 나머지 금융상품에 대해서는 현금흐름의 할인기법 등의 기타 기법 사용

3) 공정가치로 측정되는 금융상품 중 공정가치 수준 3에 해당하는 금융상품의 공정가치 변동 내역은 없습니다.

### 31. 보고기간 후 사건

(1) 지배기업은 2018년 7월 27일자 이사회 결의에 따라, 분기배당을 결정하였습니다. 배당금 예상지급일자는 2018년 8월 14일이며, 배당금총액은 57,730백만원입니다.

(2) 지배기업은 2018년 8월 1일자 경영위원회 결의에 따라, 신규차입을 결정하였습니다. 차입예정일자는 2018년 8월 9일이며, 차입금액은 기업어음발행으로 인한 60,000백만원입니다.

## 4. 재무제표

### 재무상태표

제 30 기 반기말 2018.06.30 현재

제 29 기말 2017.12.31 현재

(단위 : 원)

	제 30 기 반기말	제 29 기말
자산		
유동자산	783,520,528,513	774,275,232,408
현금및현금성자산	25,185,542,050	76,964,752,778
매출채권	429,047,192,710	413,060,944,522
금융리스채권	74,929,098,274	60,030,919,073
기타단기금융자산	16,133,043,462	16,721,947,783

기타유동자산	170,033,318,867	162,914,912,075
재고자산	68,192,333,150	44,581,756,177
비유동자산	1,416,065,019,001	1,376,110,259,237
장기매출채권	32,693,235,441	36,497,327,105
장기금융리스채권	200,902,187,139	169,862,438,005
기타장기금융자산	52,224,901,764	52,262,937,624
기타비유동자산	149,250,158,592	142,722,778,510
매도가능금융자산	0	1,238,208,489
당기손익-공정가치측정금융자산	5,300,000	0
기타포괄손익-공정가치측정금융자산	337,541,734	0
순확정급여자산	0	7,422,424,350
종속기업투자	180,763,519,606	180,763,519,606
유형자산	619,327,435,619	603,007,123,884
무형자산	147,653,478,853	149,197,361,690
투자부동산	32,907,260,253	33,136,139,974
자산총계	2,199,585,547,514	2,150,385,491,645
부채		
유동부채	1,042,448,110,999	1,063,053,207,141
매입채무	63,203,297,586	46,379,801,297
기타단기금융부채	139,609,449,983	180,385,530,667
기타유동부채	77,173,654,770	64,312,296,677
단기차입금	670,000,000,000	670,000,000,000
당기법인세부채	51,748,972,983	62,311,427,327
총당부채 및 환불부채	40,712,735,677	39,664,151,173
비유동부채	66,946,449,400	44,204,594,268
기타장기금융부채	1,846,034,961	1,846,034,961
기타비유동부채	27,275,368,710	23,117,378,681
순확정급여부채	14,645,259,466	0
총당부채	1,442,019,369	1,442,019,369
이연법인세부채	21,737,766,894	17,799,161,257
부채총계	1,109,394,560,399	1,107,257,801,409
자본		
납입자본	40,662,398,000	40,662,398,000
주식발행초과금	97,773,449,148	97,773,449,148
이익잉여금	962,442,462,299	1,013,406,333,531
기타자본항목	(10,687,322,332)	(108,714,490,443)
자본총계	1,090,190,987,115	1,043,127,690,236
부채와 자본 총계	2,199,585,547,514	2,150,385,491,645

### 포괄손익계산서

제 30 기 반기 2018.01.01 부터 2018.06.30 까지

제 29 기 반기 2017.01.01 부터 2017.06.30 까지

(단위 : 원)

	제 30 기 반기		제 29 기 반기	
	3개월	누적	3개월	누적
매출액	595,790,841,018	1,167,339,069,916	575,030,784,130	1,146,942,239,529
매출원가	202,601,348,794	386,356,308,788	185,349,995,630	376,053,623,930
매출총이익	393,189,492,224	780,982,761,128	389,680,788,500	770,888,615,599
판매비와관리비	273,303,938,696	538,001,722,637	264,459,183,094	522,680,918,284
영업이익(손실)	119,885,553,528	242,981,038,491	125,221,605,406	248,207,697,315
기타수익	11,714,691,751	15,360,509,714	2,380,471,027	5,884,775,772
기타비용	5,737,707,346	11,088,078,628	(2,151,797,489)	20,163,877,259
금융수익	164,569,884	384,762,502	164,222,972	322,745,289
금융비용	4,019,130,420	7,319,901,743	3,088,509,549	4,850,831,062
법인세비용차감전순이익(손실)	122,007,977,397	240,318,330,336	126,829,587,345	229,400,510,055
법인세비용	30,990,026,259	61,040,855,905	30,971,785,231	56,019,604,555
반기순이익	91,017,951,138	179,277,474,431	95,857,802,114	173,380,905,500
기타포괄손익	(4,465,541,767)	(7,632,804,777)	(4,453,628,747)	(5,880,930,118)
후속적으로 당기손익으로 재분류되지 않는 항목	(4,465,541,767)	(7,632,804,777)	(4,453,628,747)	(5,880,930,118)
순확정급여부채의 재측정요소	(4,465,541,767)	(7,632,804,777)	(4,453,628,747)	(5,880,930,118)
후속적으로 당기손익으로 재분류되는 항목	0	0	0	0
반기총포괄손익(손실)	86,552,409,371	171,644,669,654	91,404,173,367	167,499,975,382
주당이익				
기본주당이익(손실) (단위 : 원)	1,261	2,485	1,312	2,373
희석주당이익(손실) (단위 : 원)	1,259	2,478	1,305	2,360

### 자본변동표

제 30 기 반기 2018.01.01 부터 2018.06.30 까지

제 29 기 반기 2017.01.01 부터 2017.06.30 까지

(단위 : 원)

	자본				
	납입자본	주식발행초과금	이익잉여금	기타자본	자본 합계
2017.01.01 (기초자본(이전보고금액))	40,662,398,000	97,773,449,148	1,233,995,233,337	(124,304,956,849)	1,248,126,123,636
회계정책의 변경					
기초자본(재작성금액)					
분기총포괄이익					

반기순손익			173,380,905,500		173,380,905,500
순확정급여부채의 재측정요소			(5,880,930,118)		(5,880,930,118)
소유주와의 거래					
연차배당 및 분기배당			(293,076,168,800)		(293,076,168,800)
주식선택권				(2,745,414,816)	(2,745,414,816)
자기주식			(139,969,390,000)	110,644,248,730	(29,325,141,270)
2017.06.30 (기말자본)	40,662,398,000	97,773,449,148	968,449,649,919	(16,406,122,935)	1,090,479,374,132
2018.01.01 (기초자본(이전보고금액))	40,662,398,000	97,773,449,148	1,013,406,333,531	(108,714,490,443)	1,043,127,690,236
회계정책의 변경			(7,111,916,686)		(7,111,916,686)
기초자본(재작성금액)	40,662,398,000	97,773,449,148	1,006,294,416,845	(108,714,490,443)	1,036,015,773,550
분기총포괄이익					
반기순손익			179,277,474,431		179,277,474,431
순확정급여부채의 재측정요소			(7,632,804,777)		(7,632,804,777)
소유주와의 거래					
연차배당 및 분기배당			(115,412,168,000)		(115,412,168,000)
주식선택권				(4,265,872,719)	(4,265,872,719)
자기주식			(100,084,456,200)	102,293,040,830	2,208,584,630
2018.06.30 (기말자본)	40,662,398,000	97,773,449,148	962,442,462,299	(10,687,322,332)	1,090,190,987,115

### 현금흐름표

제 30 기 반기 2018.01.01 부터 2018.06.30 까지

제 29 기 반기 2017.01.01 부터 2017.06.30 까지

(단위 : 원)

	제 30 기 반기	제 29 기 반기
영업활동현금흐름	225,302,386,359	225,793,463,983
반기순이익(손실)	179,277,474,431	173,380,905,500
조정	204,817,463,173	219,519,026,862
영업활동으로인한자산·부채의변동	(95,996,460,595)	(120,687,517,419)
법인세 납부	(62,796,090,650)	(46,418,950,960)
투자활동현금흐름	(156,153,917,658)	(135,426,710,150)
기타단기금융자산의 증가	0	(50,000,000,000)
기타단기금융자산의 감소	0	44,074,806,300
기타장기금융자산의 증가	(1,868,136,200)	(3,400,986,000)
기타장기금융자산의 감소	1,906,172,060	2,313,975,700
유형자산의 취득	(159,087,050,400)	(130,891,057,542)
유형자산의 처분	6,356,620,866	6,145,467,004
무형자산의 취득	(3,846,286,486)	(4,224,010,382)
무형자산의 처분	0	232,349,481
이자수취	384,762,502	322,745,289
재무활동현금흐름	(120,918,149,743)	(43,843,817,749)



단기차입금의 순증가	0	290,000,000,000
주식선택권행사	1,813,920,000	12,095,208,600
배당금의 지급	(115,412,168,000)	(293,076,168,800)
이자 지급	(7,319,901,743)	(8,838,661,249)
자기주식의 취득	0	(44,024,196,300)
현금및현금성자산의 증가(감소)	(51,769,681,042)	46,522,936,084
기초현금및현금성자산	76,964,752,778	41,122,380,818
현금및현금성자산에 대한 환율변동효과	(9,529,686)	(10,517,988)
반기말현금및현금성자산	25,185,542,050	87,634,798,914

이익잉여금처분계산서

제 29 기 2017.01.01 부터 2017.12.31 까지

제 28 기 2016.01.01 부터 2016.12.31 까지

제 27 기 2015.01.01 부터 2015.12.31 까지

(단위 : 원)

과 목	제 29 기	제 28 기	제 27 기
미처분이익잉여금	14,110,871,911	242,714,771,717	345,871,044,810
전기이월이익잉여금	168,517	999,610	144,562
순확정급여부채의 재측정요소	6,189,615,376	(50,683,800)	(3,575,485,079)
당기순이익	322,405,382,018	275,454,109,550	349,446,385,327
중간배당	(174,514,904,000)	-	-
자기주식소각	(139,969,390,000)	(32,689,653,643)	-
임의적립금등의 이입액	43,584,900,000	-	-
임의적립금등의 이입액	43,584,900,000	-	-
이익잉여금처분액	57,695,684,000	242,714,603,200	345,870,045,200
임의적립금	-	8,015,000,000	137,838,000,000
배당금			
가. 현금배당			
보통주배당금(율):			
제29기: 800(160%)	57,695,684,000	234,699,603,200	208,032,045,200
제28기: 3,200(640%)			
제27기: 2,800(560%)			
차기이월미처분이익잉여금	87,911	168,517	999,610

상기 미처분이익잉여금의 제 29기 처분 확정일은 2018년 3월 23일이며, 제 28기 처분 확정일은 2017년 3월 28일, 제 27기 처분 확정일은 2016년 3월 29일이었습니다.

## 5. 재무제표 주석

제30기 반기 2018년 1월 1일부터 2018년 6월 30일까지

제29기 반기 2017년 1월 1일부터 2017년 6월 30일까지

코웨이주식회사

## 1. 일반 사항

코웨이주식회사(이하 "당사"라 함)는 1989년 대한민국에서 설립되어 2001년 대한민국의 한국거래소에 상장하였으며, 정수기 및 가정용기기, 정수 및 폐기물처리설비 등의 제조, 판매를 주된 영업으로 하고 있습니다. 2012년 12월 14일자로 상호를 웅진코웨이주식회사에서 코웨이주식회사로 변경하였습니다.

당사의 본점 소재지는 충청남도 공주시이며, 당반기 보고기간종료일 현재 당사의 최대주주는 코웨이홀딩스(주)(지분율 : 27.17%)입니다.

## 2. 중요한 회계정책 및 재무제표 작성기준

### 2.1 재무제표 작성기준

당사의 재무제표는 '주식회사의 외부감사에 관한 법률'에 따라 제정된 한국채택국제회계기준 기업회계기준서 제1034호에 따라 작성되었습니다.

중간재무제표는 연차재무제표에 기재할 것으로 요구되는 모든 정보 및 주석사항을 포함하고 있지 아니하므로, 2017년 12월 31일로 종료되는 회계기간에 대한 연차재무제표의 정보도 함께 참고하여야 합니다.

당사의 반기재무제표는 기업회계기준서 제1027호에 따른 별도재무제표로서 종속기업의 투자자산을 피투자자의 보고된 성과와 순자산에 근거하지 않고 직접적인 지분투자에 근거한 회계처리로 표시한 재무제표입니다. 당사는 종속기업에 대한 투자자산에 대해서 기업회계기준서 제1027호에 따른 원가법에 따라 회계처리하였습니다. 한편, 종속기업으로부터 수취하는 배당금은 배당을 받을 권리가 확정되는 시점에 당기손익으로 인식하고 있습니다.

## 2.2 중요한 회계정책

중간재무제표를 작성하기 위하여 채택한 중요한 회계정책은 다음의 2018년 1월 1일부터 적용되는 기준서를 제외하고는 2017년 12월 31일로 종료되는 회계기간에 대한연차재무제표 작성시 채택한 회계정책과 동일합니다.

제·개정된 기준서 및 해석서의 내용 및 동 기준서 및 해석서의 적용으로 인한 재무제표의 영향은 다음과 같습니다.

### (1) 기업회계기준서 제1115호 '고객과의 계약에서 생기는 수익' (제정)

기업회계기준서 제1115호는 기업회계기준서 제1011호 '건설계약', 기업회계기준서 제1018호 '수익' 및 관련 해석서를 대체하며, 해당 계약들이 다른 기준서의 적용범위에 해당하지 않는다면 고객과의 계약에서 발생하는 모든 수익에 대하여 적용됩니다. 새로운 기준서는 고객과의 계약에서 생기는 수익을 회계처리하기 위해 5단계법을 확립하였습니다. 기업회계기준서 제1115호에서는 재화나 용역을 고객에게 이전하는 것과 교환하여 기업이 권리를 갖게 될 것으로 예상되는 대가를 반영한 금액을 수익으로 인식합니다.

이 기준서는 당사가 고객과의 계약에 5단계법을 적용함에 있어 관련된 모든 사실과 정황을 고려하여 판단할 것을 요구합니다. 또한 이 기준서는 계약을 체결하기 위해 들인 원가와 계약을 이행할 때 드는 원가에 대한 회계처리를 구체적으로 명시하였습니다.

당사는 2018년 1월 1일을 최초적용일로 하여 기업회계기준서 제1115호 '고객과의 계약에서 생기는 수익'을 적용하였습니다. 당사는 누적효과 일괄조정법을 사용하여 기준서 제1115호를 적용하였으며, 기준서 제1115호의 최초 적용 누적효과를 2018년 1월 1일 기초 자본에서 조정하였습니다. 그러므로 비교표시 기간의 정보는 재작성되지 않았으며, 기준서 제1011호 '건설계약'과 기준서 제1018호 '수익' 및 관련 해석서에 따라 작성되었습니다. 유의적인 변경과 이에 따른 금액적 영향은 아래와 같습니다.

2018년 1월 1일 자본변동표에 미치는 영향

(단위 : 천원)

구 분	조정사항	기준서 제1115호 채택 전 금액	조 정	보고금액
<b>자본</b>				
이익잉여금	(a,b)	1,013,406,334	(4,777,983)	1,008,628,351
<b>총자본</b>		1,043,127,690	(4,777,983)	1,038,349,707

2018년 6월 30일 재무상태표에 미치는 영향:

(단위 : 천원)

구 분	조정사항	기준서 제1115호 채택 전 금액	조 정	보고금액
<b>자산</b>				
기타유동자산	(b)	169,963,014	70,305	170,033,319
기타비유동자산	(b)	149,196,720	53,439	149,250,159
<b>총자산</b>	(b)	2,199,461,804	123,744	2,199,585,548
<b>부채</b>	(b)			
기타유동부채		71,857,144	5,316,511	77,173,655
총당부채(유동)		44,262,327	(3,549,591)	40,712,736
기타비유동부채		22,358,506	4,916,863	27,275,369
이연법인세부채	(e)	23,379,875	(1,642,108)	21,737,767
<b>총부채</b>		1,104,352,887	5,041,674	1,109,394,561
<b>자본</b>				
이익잉여금		967,360,392	(4,917,930)	962,442,462
<b>총자본</b>	(a,b,d)	1,095,108,917	(4,917,930)	1,090,190,987

2018년 6월 30일 포괄손익계산서(6개월)에 미치는 영향:

(단위 : 천원)

구 분	조정사항	기준서 제1115호 채택 전 금액	조 정	보고금액
고객과의 계약에서 생기는 수익	(a,b)	1,167,752,040	(412,970)	1,167,339,070
판매비와관리비	(a)	(538,276,276)	274,553	(538,001,723)
금융비용	(b)	(7,271,474)	(48,428)	(7,319,902)
법인세비용	(e)	(61,087,754)	46,898	(61,040,856)
<b>반기순이익</b>		179,417,421	(139,947)	179,277,474
기타포괄손익		-	-	-
<b>반기총포괄손익</b>		171,784,617	(139,947)	171,644,670

상기 기준서 도입으로 인하여 현금흐름표에 미치는 영향은 없으나, 기본주당손익 및 희석주당손익에 미치는 영향은 다음과 같습니다.

(단위 : 원)

구 분	기준서 제1115호 채택 전 금액	조 정	보고금액
기본주당손익	2,487	(2)	2,485
희석주당손익	2,480	(2)	2,478

당사는 정수기 및 가정용기기 등의 제조, 판매를 주된 영업으로 하고 있습니다. 당사가 제공하는 다양한 재화와 용역과 관련된 새로운 회계정책은 다음과 같습니다.

(a) 수행의무 식별

(i) 일시불 판매 무상제공서비스

당사는 일시불 판매시 일부 판매계약에 대해서 무상제공서비스를 제공하고 있으며 이 무상 제공서비스는 기업회계기준서 제1115호 도입 이전에는 관련의무를 판매보증충당부채로 표시하고 관련비용을 판매비와관리비로 회계처리 하였습니다.

기업회계기준서 제1115호에서는 무상제공서비스가 별도의 수행의무로 식별되므로 관련 거래가격을 재화의 공급과 무상제공서비스의 수행의무별로 대가를 배분하고 무상제공서비스는 이연하여 고객에게 효익을 제공하는 시점에 수익으로 인식하도록 요구하고 있습니다.

2018년 1월 1일 현재 수행의무가 완료되지 않은 계약과 관련한 최초 적용 누적 효과는 2,019백만원의 충당부채 감소, 3,958백만원의 기타유동부채의 증가 및 5,684백만원의 기타 비유동부채의 증가이며 그 결과 7,623백만원(법인세효과 제외)의 이익잉여금이 기초자본에서 조정되었습니다.

2018년 6월 30일의 재무상태표는 종전의 회계처리기준과 비교해서 2,294백만원의 총당부채의 감소, 5,246백만원의 기타유동부채의 증가 및 4,863백만원의 기타비유동부채의 증가이며, 그 결과 7,815백만원의 이익잉여금 감소 효과가 반영되었습니다. 2018년 6월 30일의 6개월의 손익계산서 또한 고객과의 계약에서 생기는 수익 467백만원이 종전의 회계처리기준과 비교해서 감소하였으며, 판매비와관리비가 275백만원 감소하였습니다.

## (b) 변동대가

고객과 체결한 일부 계약들은 고객에게 반품권을 제공합니다. 기업회계기준서 제1115호 도입 전에 당사는 제공된 반품, 대금 선지급할인 등을 고려하여 받았거나 받을 대가의 공정가치로 수익을 인식하였습니다. 만약 수익이 신뢰성 있게 측정될 수 없다면, 불확실성이 해소될 때까지 수익 인식을 이연하였습니다.

기업회계기준서 제1115호에서는 반품권은 변동대에 해당합니다. 변동대는 계약의 개시 시점에 추정되고 불확실성이 해소될 때까지 추정치가 제약됩니다. 변동대에 대한 추정치의 적용으로 이연되는 수익의 금액이 증가합니다.

### (i) 반품권

기업회계기준서 제1115호 도입 이전에 고객과의 계약에서 특정기간 동안 반품할 수 있는 권리가 제공될 경우, 당사는 반품권을 기업회계기준서 제1115호의 기댓값 방법과 유사한 확률가중평균금액으로 회계처리 하였습니다. 예상되는 반품과 관련된 수익은 관련 매출원가를 조정한 후의 금액으로 재무상태표의 총당부채에 표시되어 수익의 인식이 이연되었습니다.

기업회계기준서 제1115호에서는 계약에서 고객이 제품을 반품하는 것을 허용하기 때문에, 고객으로부터 수령하는 대가가 변동됩니다. 당사는 기댓값 방법이 당사가 권리를 갖게 될 변동대 금액을 더 잘 예측하는 방법이기 때문에 반품될 재화를 추정하기 위해 기댓값 방법을 사용합니다. 당사는 거래가격에 포함될 수 있는 변동대 금액을 결정하기 위해 변동대 추정치의 제약에 대한 기업회계기준서 제1115호의 요구사항들을 적용하였습니다. 당사는 환불부채를 재무상태표의 총당부채에 포함하여 표시하였으며, 반환된 재고자산을 전부 폐기하고 있으므로 반환권자산을 인식하지 아니하였습니다. 기업회계기준서 제1115호의 도입에 따른 환불부채 추정방법에 따른 차이의 순효과는 2018년 기초 이익잉여금에서 조정되었습니다.

2018년 1월 1일 현재 완료되지 않은 계약과 관련한 최초 적용 누적 효과는 1,249백만원의 총당부채의 감소이며, 그 결과 1,249백만원(법인세효과 제외)의 이익잉여금이 기초 자본에서 조정되었습니다.

2018년 6월 30일의 재무상태표는 종전의 회계처리기준과 비교해서 1,255백만원의 총당부채의 감소이며, 그 결과 1,255백만원의 이익잉여금 증가 효과가 반영되었습니다. 2018년 6월 30일 6개월의 손익계산서 또한 고객과의 계약에서 생기는 수익 6백만원이 종전의 회계처리기준과 비교해서 증가하였습니다.

### (ii) 계약에 있는 유의적인 금융요소

당사는 렌탈요금을 계약시점에 일시납부한 고객에게 할인을 제공하고 있습니다. 이러한 할

인은 금융요소에 해당하며 기업회계기준서 제1115호에서는 금융요소를 고객과의 계약에서 생기는 수익과 구분하여 표시하도록 하고 있습니다.

2018년 1월 1일 현재 완료되지 않은 계약과 관련한 최초 적용 누적 효과로 기타유동자산과 기타유동부채가 각각 73백만원 증가하며, 기타비유동자산과 기타비유동부채가 각각 55백만원 증가합니다.

2018년 6월 30일 현재의 재무상태표는 종전의 회계처리 기준과 비교해서 기타유동자산과 기타유동부채가 각각 70백만원 증가하며, 기타비유동자산과 기타비유동부채가 각각 53백만원 증가합니다. 2018년 6월 30일 6개월의 손익계산서 또한 고객과의 계약에서 생기는 수익이 종전의 회계처리 기준과 비교하여 48백만원 증가하였으며, 금융비용이 48백만원 증가하였습니다.

(c) 보증의무

당사는 일반적으로 법률에서 요구하는 바에 따라 보증을 제공합니다. 이 보증은 기업회계기준서 제1115호 도입 이전에 기업회계기준서 제1037호에 따라 회계처리 되었습니다. 이런 보증은 대부분 기업회계기준서 제1115호에서 확신 유형의 보증에 해당하며 당사는 기업회계기준서 제1037호 '충당부채, 우발부채 및 우발자산'에 따라 회계처리하므로 이 기준서의 도입 이전과 동일하게 처리됩니다.

(d) 표시와 공시 요구사항

중간재무제표에 요구되는 바와 같이, 당사는 경제적 요소가 수익 및 현금흐름의 특성, 금액, 시기, 불확실성에 어떻게 영향을 주는지를 나타내도록, 고객과의 계약에서 인식한 수익을 범주별로 구분하였습니다.(주석20참조)

(e) 기타 조정사항

위에서 기술한 주요 조정사항 뿐만 아니라 기업회계기준서 제1115호를 적용함에 있어 이연법인세, 법인세 및 이익잉여금과 같은 재무제표의 다른 항목들이 영향을 받을 것이며, 필요하다면 조정되었습니다.

(2) 기업회계기준서 제1109호 '금융상품' (제정)

기업회계기준서 제1109호 '금융상품'은 2018년 1월 1일 이후부터 개시하는 연차기간에 대해 기업회계기준서 제1039호 '금융상품: 인식과 측정'을 대체하며, 금융상품 회계처리의 세 가지 측면인 분류 및 측정, 손상, 위험회피회계를 모두 포함합니다. 당사는 기업회계기준서 제1109호를 2018년 1월 1일을 최초적용일로 하고, 2018년 1월 1일의 기초 이익잉여금(또는 기타자본)에 대하여 조정하였습니다.

기업회계기준서 제1109호 도입의 영향은 다음과 같습니다.



2018년 1월 1일 자본변동표에 미치는 영향:

(단위 : 천원)

구 분	조정사항	기준서 제1109호 채택 전 금액	조 정	보고금액
<b>자본</b>				
이익잉여금	(a,b)	1,013,406,334	(2,333,934)	1,011,072,400
<b>총자본</b>		1,043,127,690	(2,333,934)	1,040,793,756

2018년 6월 30일 재무상태표에 미치는 영향:

(단위 : 천원)

구 분	조정사항	기준서 제1109호 채택 전 금액	조 정	보고금액
<b>자산</b>				
매출채권(유동)	(b)	431,354,817	(2,307,624)	429,047,193
기타단기금융자산	(b)	16,272,531	(139,488)	16,133,043
매도가능금융자산	(a)	1,238,208	(1,238,208)	-
당기손익				
- 공정가치 측정 금융자 산	(a)	-	5,300	5,300
기타포괄손익				
- 공정가치 측정 금융자 산	(a)	-	337,542	337,542
<b>총자산</b>		2,202,928,026	(3,342,478)	2,199,585,548
<b>부채</b>				
이연법인세부채	(d)	22,574,550	(836,783)	21,737,767
<b>총부채</b>		1,110,231,344	(836,783)	1,109,394,561
<b>자본</b>				
이익잉여금	(a,d)	964,948,157	(2,505,695)	962,442,462
<b>총자본</b>	(b)	1,092,696,682	(2,505,695)	1,090,190,987

2018년 6월 30일 포괄손익계산서(6개월)에 미치는 영향:

(단위 : 천원)

구 분	조정사항	기준서 제1109호 채택 전 금액	조 정	보고금액
판매비와관리비	(b)	(537,779,183)	(222,540)	(538,001,723)
기타비용	(b)	(11,081,297)	(6,782)	(11,088,079)
법인세비용	(d)	(61,098,416)	57,560	(61,040,856)
<b>반기순이익</b>		179,449,236	(171,762)	179,277,474
<b>기타포괄손익</b>		-	-	-

반기총포괄손익		171,816,432	(171,762)	171,644,670
---------	--	-------------	-----------	-------------

상기 기준서 도입으로 인하여 현금흐름표에 미치는 영향은 없으나, 기본주당손익 및 희석주당손익에 미치는 영향은 다음과 같습니다.

(단위 : 원)

구 분	기준서 제1109호 채택 전 금액	조 정	보고금액
기본주당손익	2,488	(3)	2,485
희석주당손익	2,480	(2)	2,478

(a) 분류 및 측정

특정 매출채권을 제외하고, 기업회계기준서 제1109호 하에서 당사는 당기손익-공정가치로 측정하지 아니하는 금융자산의 거래원가는 최초 인식시점의 공정가치에 포함합니다.

기업회계기준서 제1109호 하에서 채무상품은 후속적으로 당기손익-공정가치(FV - PL), 상각후원가, 또는 기타포괄손익-공정가치(FVOCI)로 측정됩니다. 분류는 당사의 금융자산 관리방식에 대한 사업모형과 금융상품이 '원금과 원금에 대한 이자'만으로 구성되어 있는지 여부를 나타내는 계약상 현금흐름 특성(SPPI 기준)의 두 가지 기준에 근거합니다.

당사의 채무상품에 대한 새로운 분류 및 측정 결과는 다음과 같습니다.

- SPPI 기준을 충족하며 계약상 현금흐름을 수취하기 위해 보유하는 것이 목적인 사업모형에서 보유하고 있는 상각후원가로 측정하는 채무상품. 이 범주는 당사의 매출채권 및 기타채권, 기타 비유동 금융자산에 포함되는 대여금을 포함합니다.

- 제거손익이 당기손익으로 재분류되는 기타포괄손익-공정가치 측정 채무상품. 이 범주 내의 금융자산은 계약상 현금흐름의 수취 및 매도를 목적으로 하는 사업모형 하에서 SPPI 기준을 충족하는 당사의 채무상품이 포함됩니다.

기타금융자산은 다음과 같이 분류되고 후속적으로 측정됩니다.

- 제거손익이 당기손익으로 재순환되지 않는 기타포괄손익-공정가치 측정 지분상품. 이 범주는 당사가 예상되는 미래기간까지 보유할 의도를 가지고 있고 최초 인식 또는 거래 시 취소할 수 없는 선택을 한 지분상품만 포함합니다. 당사는 비상장지분상품을 기타포괄손익-공정가치 측정 지분상품으로 분류합니다. 기타포괄손익-공정가치 측정 지분상품은 기업회계기준서 제 1109호 하에서 손상 평가를 수행하지 않습니다. 기업회계기준서 제 1039호 하에서, 당사의 해당 비상장지분상품은 매도가능금융자산으로 분류되었습니다.

- 파생상품과 최초 인식 시점에 FVOCI로 분류하는 취소할 수 없는 선택을 하지 않은 상장지분상품으로 구성된 당기손익-공정가치 측정 금융자산. 이 범주는 현금흐름특성이 SPPI 기준을 충족하지 못하거나 계약상 현금흐름을 수취하기 위해 보유하는 것이 목적인 사업모형 또는 계약상 현금흐름의 수취 및 매도를 목적으로 하는 사업모형에서 보유하는 것이 아닌 채무상품을 포함합니다.

당사의 사업모형은 개시일인 2018년 1월 1일에 평가되어야 하며, 개시일 이전에 제거되지 않은 금융자산에 적용되어야 합니다. 채무상품의 계약상 현금흐름이 원금과 원금에 대한 이자 지급으로 구성되어 있는지에 대한 평가는 자산의 최초 인식시점의 사실과 상황에 기초하여야 합니다.

2018년 1월 1일 현재 기업회계기준서 1039호 하에서 원가로 평가되었던 비상장지분상품에 대하여 공정가치로 평가함에 따라 기타포괄손익-공정가치 측정 지분상품이 895백만원 감소하였으며, 그 결과 895백만원(법인세효과 제외)의 이익잉여금이 기초자본에서 조정되었습니다.

당사의 금융부채에 대한 회계처리는 기업회계기준서 제 1039호 하의 회계처리와 대부분 일치합니다. 기업회계기준서 제 1039호의 요구사항과 유사하게, 기업회계기준서 제 1109호는 조건부 대가를 공정가치의 변동이 포괄손익계산서에서 인식되는 공정가치로 측정되는 금융상품으로 회계처리하도록 요구합니다.

기업회계기준서 제1109호 하에서, 내재파생상품은 더이상 주계약에서 분리되지 않습니다. 그 대신에, 금융자산은 계약상 정의와 당사의 사업모형에 근거하여 분류됩니다.

금융부채와 비금융주계약에 내재된 파생상품에 대한 회계처리는 기업회계기준서 제1039호의 요구사항에서 변경되지 않았습니다.

#### (b) 손상

기업회계기준서 제1109호의 적용은 금융자산에 대한 기업회계기준서 제1039호의 발생손실 접근법을 미래의 기대신용손실(ECL) 접근법으로 대체함으로써 당사의 손상에 대한 회계처리를 근본적으로 변경시켰습니다.

기업회계기준서 제1109호는 당사가 대여금과 당기손익-공정가치로 측정되지 않는 기타채무상품의 기대신용손실에 대한 충당금을 인식할 것을 요구합니다.

기대신용손실은 계약상 수취하기로 한 현금흐름과 당사가 수취할 것으로 예상되는 모든 현금흐름의 차이를 기초로 합니다. 현금부족액은 자산의 최초 유효이자율로 할인하여 측정합니다.

계약자산과 매출채권 및 기타 수취채권의 경우, 당사는 간편법을 적용하고 신용손실이 예상되는 기대존속기간에 근거하여 기대신용손실을 산출합니다. 당사는 차입자 특유의 미래 예상 요인과 경제적 환경을 반영하여 조정된 과거 신용손실 경험을 근거로 충당금설정률표를 설계합니다.

기타 채무상품(예. 대여금과 기타포괄손익-공정가치 측정 채무증권)에 대하여, 기대신용손실은 12개월 기대신용손실에 근거합니다. 12개월 기대신용손실은 보고기간말 이후 12개월 이내에 발생 가능한 금융상품의 채무불이행 사건으로 인한 기대신용손실을 나타내는, 전체 기간 기대신용손실의 일부입니다.

당사는 계약상 지급이 만기일 이후 180일이 경과된 경우에 금융자산을 채무불이행으로 간주합니다. 그러나, 특정한 경우에, 당사는 신용보강을 고려하기 전에 내부 또는 외부 정보가 당사가 계약상의 원금 전액을 수취하지 못할 것으로 나타내는 경우 금융자산을 채무불이행으로 간주할 수 있습니다.

기대신용손실의 적용에 대한 기업회계기준서 제1109호의 요구사항은 당사의 채무상품에 대한 손실충당금을 증가시켰습니다. 충당금의 증가로 인해 이익잉여금이 조정되었습니다.

2018년 1월 1일 현재의 추가 손실충당금으로 인하여 2,218백만원(법인세효과 제외)이 동일자의 이익잉여금의 감소로 반영되었습니다.

2018년 6월 30일 현재의 재무상태표는 종전의 회계처리 기준과 비교해서 매출채권과 기타 단기금융자산의 손실충당금이 각각 2,308백만원 및 139백만원 증가합니다. 2018년 6월 30일 3개월의 손익계산서 종전의 회계처리 기준과 비교하여 판매관리비가 223백만원 증가하였으며, 기타비용이 7백만원 증가하였습니다.

#### (c) 위험회피회계

당사는 위험회피회계를 전진적으로 적용합니다. 최초 적용시점에 당사가 보유한 모든 위험회피관계는 계속적인 위험회피관계로 인식될 수 있습니다. 기업회계기준서 제1109호의 위험회피회계 요구사항의 적용은 당사의 재무제표에 유의적인 영향을 미치지 않습니다.

기업회계기준서 제1039호 하에서, 당사의 현금흐름위험회피관계에서 발생한 모든 손익은 후속적으로 당기손익으로 재분류되었습니다. 그러나 기업회계기준서 1109호하에서, 비금융자산의 예상거래에 대한 현금흐름위험회피에서 발생하는 손익은비금융자산의 최초 취득금액에 반영되어야 합니다. 따라서, 기업회계기준서 제1109호를 적용하는 경우, 현금흐름위험회피의 순손익은 '후속적으로 당기손익으로 재분류되지않는 기타포괄손익'으로 나타납니다. 이러한 변경은 기업회계기준서 제1109호의 최초 적용일부터 적용되며, 비교 정보의 표시에는 영향을 미치지 않습니다.

(d) 기타 조정사항

위에서 기술한 조정사항 뿐만 아니라, 기업회계기준서 제1109호를 적용함에 있어 이연법인세부채, 법인세, 이익잉여금과 같은 재무제표의 다른 항목들이 영향을 받을 것이며, 필요한 경우 조정되었습니다.

(3) 기업회계기준해석서 제2122호 '외화 거래와 선지급·선수취 대가'

해석서는 대가를 외화로 선지급하거나 선수취하여 발생한 비화폐성자산이나 비화폐성부채를 제거하면서 관련 자산, 비용, 수익(또는 그 일부)를 최초 인식할 때 적용할 환율을 결정하기 위한 거래일은 대가를 선지급하거나 선수취하여 비화폐성자산이나 비화폐성부채를 최초로 인식하는 날이라는 점을 명확히 하였습니다. 선지급이나 선수취가 여러 차례에 걸쳐 이루어지는 경우 대가의 선지급이나 선수취로 인한 거래일을 각각 결정하여야 합니다. 동 조정사항이 당사의 재무제표에 미치는 영향은 없습니다

(4) 투자부동산 계정대체 - 기업회계기준서 제1040호 개정

이 개정사항은 투자부동산의 개발 또는 건설에 대해 계정대체 시점을 명확히 합니다. 이 개정사항은 투자부동산으로(에서) 용도 변경과 투자부동산 정의를 충족하게 되거나 중지되는 시점에 용도 변경에 대해 기술합니다. 부동산에 대한 경영진의 의도 변경만으로는 용도 변경의 증거가 되지 않습니다. 동 개정사항이 당사의 재무제표에 미치는 영향은 없습니다.

(5) 기업회계기준서 제1102호 '주식기준보상' (개정) - 주식기준보상거래의 분류와 측정

기업회계기준서 제1102호 '주식기준보상'의 개정은 가득조건이 현금결제형 주식기준보상의 측정에 미치는 영향, 세금 원천징수의무로 인한 순결제특성이 있는 주식기준보상거래, 현금결제형에서 주식결제형 주식기준보상거래로 분류를 바꾸는 조건변경에 대해 다루고 있습니다. 동 개정사항은 전진적으로 적용되며, 모든 개정사항을 적용하는 때에는 소급 적용할 수 있습니다. 당사는 세금 원천징수의무로 인한 순결제특성이 있는 주식기준보상거래 및 주식기준보상거래로 분류를 바꾸는 조건변경이 없으므로 개정 기준서가 당사의 재무제표에 미치는 영향은 없습니다.

(6) 기업회계기준서 제1028호 '관계기업과 공동기업에 대한 투자' (개정) - 개별기준에 따라 당기손익-공정가치측정항목으로 선택할 수 있음을 명확히 함

개정 기준서는 벤처캐피탈 투자기구나 이와 유사한 기업은 관계기업이나 공동기업에 대한 투자를 최초인식할 때 각각의 관계기업이나 공동기업에 대하여 개별적으로 선택하여 그 투자를 당기손익-공정가치측정항목으로 선택할 수 있음을 명확히 하였습니다. 만약, 그 자체가 투자기업이 아닌 기업이 투자기업인 관계기업 또는 공동기업에 대한 지분을 보유하고 있다면, 그 기업이 지분법을 적용하는 경우에 투자기업인 관계기업 또는 공동기업이 보유한 종속기업의 지분에 대하여 투자기업인 관계기업이나 공동기업이 적용한 공정가치 측정을 그대로 적용하는 것을 선택할 수 있습니다. 이 선택은 (1) 투자기업인 관계기업이나 공동기업을 최초로 인식하는 시점, (2) 관계기업이나 공동기업이 투자기업이 되는 시점, (3) 투자기업인 관계기업이나 공동기업이 최초로 지배기업이 되는 시점 중 가장 나중의 시점에 각각의 투자기업인 관계기업이나 공동기업에 대해 개별적으로 합니다. 동 개정사항이 당사의 재무제표에 미치는 영향은 없습니다.

(7) 기업회계기준서 제1101호 한국채택국제회계기준의 최초채택 - 최초채택 기업의 단기 면제 규정 삭제

문단 E3~E7의 최초채택기업의 단기 면제 규정은 의도된 목적이 달성되었기 때문에 삭제되

있으며 해당 규정은 더 이상 유효하지 않습니다. 동 개정사항이 당사의 재무제표에 미치는 영향은 없습니다.



### 3. 범주별금융상품

보고기간종료일 현재 현금성자산을 제외한 당사가 보유한 금융상품은 다음과 같습니다.

<당반기말>

(단위 : 천원)

구 분	상각후원가로 측정하는 금융자산	당기손익-공정가치 측정 금융자산	기타포괄손익-공정가치 측정 금융자산	상각후원가 측정 금융부채	합 계
자산					
<유동>					
매출채권	429,047,193	-	-	-	429,047,193
금융리스채권	74,929,098	-	-	-	74,929,098
기타단기금융자산	16,133,043	-	-	-	16,133,043
<비유동>					
장기매출채권	32,693,235	-	-	-	32,693,235
장기금융리스채권	200,902,187	-	-	-	200,902,187
기타장기금융자산	52,224,902	-	-	-	52,224,902
당기손익-공정가치 측정 금융자산	-	5,300	-	-	5,300
기타포괄손익-공정가치 측정금융자산	-	-	337,542	-	337,542
합 계	805,929,658	5,300	337,542	-	806,272,500
부채					
<유동>					
매입채무	-	-	-	63,203,298	63,203,298
기타단기금융부채	-	-	-	139,609,450	139,609,450
단기차입금	-	-	-	670,000,000	670,000,000
<비유동>					
기타장기금융부채	-	-	-	1,846,035	1,846,035
합 계	-	-	-	874,658,783	874,658,783

<전기말>

(단위 : 천원)

구 분	대여금 및 수취채권	매도가능금융자산	상각후원가로 측정하는 금융부채	합 계
자산				
<유동>				
매출채권	413,060,945	-	-	413,060,945
금융리스채권	60,030,919	-	-	60,030,919
기타단기금융자산	16,721,948	-	-	16,721,948
<비유동>				
장기매출채권	36,497,327	-	-	36,497,327
장기금융리스채권	169,862,438	-	-	169,862,438
기타장기금융자산	52,262,938	-	-	52,262,938
매도가능금융자산	-	1,238,208	-	1,238,208
합 계	748,436,515	1,238,208	-	749,674,723
부채				
<유동>				
매입채무	-	-	46,379,801	46,379,801
기타단기금융부채	-	-	180,385,531	180,385,531
단기차입금	-	-	670,000,000	670,000,000
<비유동>				
기타장기금융부채	-	-	1,846,035	1,846,035
합 계	-	-	898,611,367	898,611,367

#### 4. 현금및현금성자산

보고기간종료일 현재 당사의 현금및현금성자산 세부내역은 다음과 같습니다.  
(단위 : 천원)

구 분	당반기말	전기말
현금	24,100	22,329
당좌예금	11,600,000	74,900,000
보통예금	13,507,647	1,990,129
기타현금성자산	53,795	52,295
합 계	25,185,542	76,964,753

#### 5. 매출채권 및 금융리스채권

(1) 보고기간종료일 현재 당사의 매출채권 및 금융리스채권 내역은 다음과 같습니다.  
(단위 : 천원)

구 분	당반기말	전기말
유동 :		
매출채권	494,660,670	469,103,673
현재가치할인차금	(913,664)	(809,535)
대손충당금	(64,699,814)	(55,233,193)
금융리스채권	78,276,574	62,022,017
현재가치할인차금	(1,531,797)	(1,207,889)
대손충당금	(1,815,679)	(783,209)
합 계	503,976,290	473,091,864
비유동 :		
장기매출채권	43,389,960	47,518,206
현재가치할인차금	(2,627,673)	(2,951,827)
대손충당금	(8,069,052)	(8,069,052)
금융리스채권	230,929,064	195,967,625
현재가치할인차금	(27,977,147)	(24,055,457)
대손충당금	(2,049,730)	(2,049,730)
합 계	233,595,422	206,359,765

(2) 당반기와 전반기 중 매출채권에 대한 대손충당금 변동내역은 다음과 같습니다.  
(단위 : 천원)

구 분	당반기	전반기
기초(기준서 제1039호)	66,135,184	63,752,715
기초이익잉여금의 조정	2,085,084	-
최초적용일 대손충당금(기준서 제1109호)	68,220,268	63,752,715
손상된 채권에 대한 손상차손	8,396,293	7,456,143
기타	17,714	28,234
기말	76,634,275	71,237,092

## 6. 기타금융자산

(1) 보고기간종료일 현재 당사의 기타금융자산 내역은 다음과 같습니다.  
(단위 : 천원)

구 분	당반기말	전기말
기타단기금융자산 :		
단기대여금	1,713,800	1,638,350
미수금	44,249,415	43,306,808
차감: 대손충당금(단기성 항목)	(29,830,172)	(28,223,210)
합 계	16,133,043	16,721,948
기타장기금융자산 :		
장기금융상품	8,300,000	8,300,000
장기보증금	43,929,902	43,967,938
기타장기매출채권및기타채권	3,179,073	3,179,073
차감: 대손충당금(장기성 항목)	(3,184,073)	(3,184,073)
합 계	52,224,902	52,262,938

보고기간종료일 현재 기타금융자산 중 일부 특수관계자 등에 대한 대여금, 영업수당 미환수 채권, 임차보증금 등은 손상이 발생하였으며, 이러한 손상채권에 대해서는 개별적인 분석에 의하여 손상차손을 인식하고 있습니다.

(2) 보고기간종료일 현재 기타단기금융자산의 연령은 대부분 1년 이내이며, 기타장기금융자산의 연령은 대부분 1~2년 이내입니다. 기타금융자산은 다수의 거래처에 분산되어 있어, 중요한 신용위험의 집중은 없습니다.

(3) 당반기와 전반기 중 기타금융자산에 대한 대손충당금의 변동내역은 다음과 같습니다.  
(단위 : 천원)

구 분	당반기	전반기
기타단기금융자산 :		
기초(기준서 제1039호)	28,223,210	22,469,576
기초이익잉여금의 조정	132,706	-
최초적용일 대손충당금(기준서 제1109호)	28,355,916	22,469,576
손상된 채권에 대한 손상차손	1,474,256	2,363,030
기말	29,830,172	24,832,606
기타장기금융자산 :		
기초(기준서 제1039호)	3,184,073	3,184,073
손상된 채권에 대한 손상차손	-	-
기말	3,184,073	3,184,073

## 7. 기타자산

보고기간종료일 현재 당사의 기타자산 내역은 다음과 같습니다.

(단위 : 천원)

구 분	당반기말	전기말
기타유동자산 :		
선급금	8,203,800	8,155,790
선급비용	161,829,519	154,759,122
합 계	170,033,319	162,914,912
기타비유동자산 :		
장기선급비용	149,125,829	142,598,449
기타	124,330	124,330
합 계	149,250,159	142,722,779

## 8. 재고자산

보고기간종료일 현재 당사의 재고자산 내역은 다음과 같습니다.

(단위 : 천원)

구 분	당반기말			전기말		
	평가전금액	평가충당금	재무상태표가액	평가전금액	평가충당금	재무상태표가액
상 품	30,004,838	(2,168,146)	27,836,692	22,176,580	(1,374,557)	20,802,023
제 품	42,744,544	(10,576,702)	32,167,842	26,777,515	(10,323,741)	16,453,774
반제품	541,718	(837)	540,881	391,591	(56)	391,535
원재료	7,562,595	(835,708)	6,726,887	7,227,963	(771,827)	6,456,136
미착품	920,030	-	920,030	478,288	-	478,288
합 계	81,773,725	(13,581,393)	68,192,332	57,051,937	(12,470,181)	44,581,756

## 9. 공정가치 측정 금융자산

(1) 보고기간 종료일 현재 기타포괄손익-공정가치 측정 금융자산은 다음과 같습니다.

(단위 : 천원)

구 분	당반기말	전기말(*)
비유동항목		
비상장주식		
맥사이언스	327,406	1,133,760
NEX텔레콤	9,504	98,516
기타	632	632
합 계	337,542	1,232,908

(\*) 당사는 전기말 동 금융상품을 매도가능금융자산으로 분류하였습니다.

(2) 보고기간 종료일 현재 당기손익-공정가치 측정 금융자산은 다음과 같습니다.  
(단위 : 천원)

구 분	당반기말	전기말(*)
비유동항목		
조합출자금		
한국정수기협동조합	5,300	5,300

(\*) 당사는 전기말 동 금융상품을 매도가능금융자산으로 분류하였습니다.

## 10. 종속기업투자

보고기간종료일 현재 당사의 종속기업투자의 내역은 다음과 같습니다.  
(단위 : 천원)

회사명	소재지	주요 영업활동	당반기말		전기말	
			지분율	장부금액	지분율	장부금액
Coway China Co., Ltd.	중 국	공기청정기 등 판매	100%	1	100%	1
Coway(Thailand) Company Limited.	태 국	정수기 등 판매 및 렌탈	100%	1	100%	1
Coway (M) Sdn Bhd.	말레이시아	정수기 등 판매 및 렌탈	100%	122,462,293	100%	122,462,293
Coway USA, Inc.	미 국	정수기 등 판매 및 렌탈	100%	10,170,939	100%	10,170,939
코웨이엔텍(주)	한 국	수처리기기 등 산업설비 제조	100%	48,130,286	100%	48,130,286
합 계				180,763,520		180,763,520

## 11. 유형자산, 무형자산 및 투자부동산

당반기와 전반기 중 당사의 유형자산 등의 주요 변동내역은 다음과 같습니다.

<당반기>

(단위 : 천원)

구 분	기 초	취득/ 자본적지출	처분/폐기/ 손상	감가상각/상각	기 타(주1)	기 말
유형자산	603,007,124	151,383,866	(38,800,055)	(95,470,898)	(792,601)	619,327,436
무형자산	149,197,362	1,983,353	-	(3,527,236)	-	147,653,479
투자부동산	33,136,140	-	-	(228,880)	-	32,907,260

<전반기>

(단위 : 천원)

구 분	기 초	취득/ 자본적지출	처분/폐기/ 손상	감가상각/상각	기 타(주1)	기 말
유형자산	590,903,565	126,612,300	(28,972,204)	(95,672,973)	(770,951)	592,099,737
무형자산	147,749,751	3,815,926	(217,597)	(3,636,426)	-	147,711,654
투자부동산	33,593,899	-	-	(228,880)	-	33,365,019

(주1) 기타의 내역은 렌탈자산에서 재고자산으로 대체된 금액입니다.



## 12. 기타금융부채 및 기타부채

보고기간종료일 현재 당사의 기타금융부채 및 기타부채의 내역은 다음과 같습니다.

(단위 : 천원)

구 분	당반기말	전기말
기타단기금융부채 :		
미지급금	119,194,396	151,839,555
미지급비용	20,415,054	28,545,976
합 계	139,609,450	180,385,531
기타장기금융부채 :		
장기미지급금	240,000	240,000
예수보증금	490,000	490,000
렌탈보증금	1,116,035	1,116,035
합 계	1,846,035	1,846,035
기타유동부채 :		
선수금	63,631,811	50,872,823
예수금	12,097,439	11,673,596
선수수익	922,737	1,398,077
정부보조금관련부채	521,668	367,801
합 계	77,173,655	64,312,297
기타비유동부채 :		
장기선수금	12,919,150	9,027,263
책임이행적립금	9,601,118	9,473,470
기타장기종업원급여부채	4,755,100	4,616,646
합 계	27,275,368	23,117,379

### 13. 단기차입금

보고기간종료일 현재 당사의 단기차입금 내역은 다음과 같습니다.

(단위 : 천원)

구 분	차입처	당반기이자율(%)	당반기말	전기말
운영자금대출	한국산업은행	2.76	70,000,000	70,000,000
기업어음증권	신한은행	2.28 ~ 2.46	160,000,000	110,000,000
"	미래에셋증권	-	-	50,000,000
"	삼성증권	2.45	30,000,000	30,000,000
"	한국투자증권	1.98 ~ 2.48	230,000,000	230,000,000
"	부국증권	2.17	50,000,000	50,000,000
"	우리종합금융	2.17 ~ 2.46	20,000,000	20,000,000
"	KB증권	2.04 ~ 2.45	110,000,000	110,000,000
합 계			670,000,000	670,000,000

### 14. 순확정급여부채(자산)

(1) 보고기간종료일 현재 당사의 순확정급여부채(자산) 내역은 다음과 같습니다.

(단위 : 천원)

구 분	당반기말	전기말
확정급여채무	171,417,128	154,897,617
사외적립자산	(156,771,869)	(162,320,041)
합 계	14,645,259	(7,422,424)

(2) 당반기 및 전반기 중 퇴직급여제도와 관련하여 당사가 인식한 비용의 내역은 다음과 같습니다.

(단위 : 천원)

구 분	당반기	전반기
당기근무원가	11,600,937	11,610,588
순확정급여부채(자산)의 순이자	33,271	(1,092)
퇴직위로금 등	574,406	173,707
합 계	12,208,614	11,783,203
매출원가	1,376,868	1,172,535
판매비와관리비	10,831,746	10,610,668
합 계	12,208,614	11,783,203

### 15. 총당부채 및 환불부채

당반기 및 전반기 중 주요 총당부채 및 환불부채 변동내역은 다음과 같습니다.

<당반기>

(단위 : 천원)

구 분	기 초	회계정책 변경 (주석2)	증감액	기 말
판매보증총당부채	2,019,694	(2,019,694)	-	-
반품총당부채	37,644,458	(37,644,458)	-	-
기타손실총당부채(주석16)	1,442,019	-	-	1,442,019
소 계	41,106,171	(39,664,152)	-	1,442,019
환불부채	-	36,395,054	4,317,682	40,712,736
합 계	41,106,171	(3,269,098)	4,317,682	42,154,755

<전반기>

(단위 : 천원)

구 분	기 초	증감액	기 말
판매보증충당부채	1,210,783	300,064	1,510,847
반품충당부채	18,451,320	9,319,381	27,770,701
기타손실충당부채(주석16)	1,442,019	-	1,442,019
합 계	21,104,122	9,619,445	30,723,567

16. 우발채무와 약정사항

(1) 당반기 보고기간종료일 현재 당사가 국내외에서 계류 중인 소송사건 중 피고로 계류 중인 소송사건은 27건(소송가액: 48,405백만원)이며, 원고로 계류 중인 소송사건은 2건(소송가액 : 200백만원)입니다. 상기 소송사건 중 청호나이스(주)가 당사에 제기한 냉온정수 시스템 관련 특허권침해금지 등에 대하여 1심에서 패소하였으며, 현재 2심이 진행중에 있습니다. 당사는 동 소송과 관련한 최선의 추정금액을 기타손실충당부채로 인식하고 있습니다.

(2) 약정사항

당반기 보고기간종료일 현재 당사가 금융기관 등과 체결하고 있는 주요 약정사항은 다음과 같습니다.

(원화단위 : 천원)

금융기관	한 도	약정내용
신한은행 외 1개 은행	60,100,000	구매자금대출약정
한국산업은행 외 3개 은행	209,900,000	일반차입금약정
신한은행외 6개 금융기관	600,000,000	기업어음증권약정
KEB하나은행	5,000	전자방식외상매출채권담보대출

(3) 보증 및 담보

1) 당반기 보고기간종료일 현재 당사가 타인으로부터 제공받은 지급보증의 내역은 다음과 같습니다.

(단위 : 천원)

제공자	물건 또는 내용	보증금액
서울보증보험	계약이행보증	3,419,533

2) 당반기 보고기간종료일 현재 당사가 타인을 위하여 제공한 지급보증의 내용은 다음과 같습니다.

(단위 : 천원)

구분	제공받은자	지급보증액	지급보증처	내용
종속기업	코웨이엔텍(주)	14,316,190	서울보증보험	계약 및 하자이행보증
		5,400,000	우리은행	일괄여신한도거래 연대보증
종속기업	포천맑은물(주)	12,178,000	NH농협은행, 한국산업은행	자금보충 및 자금제공약정(주1)

(주1) 동 약정은 피보증기업의 차입금 상환부족액 등에 대해서 당사가 자금을 보충해야 하는 의무입니다.

(4) 사용제한예금

보고기간종료일 현재 당사의 사용이 제한된 예금 등의 내역은 다음과 같습니다.

(단위 : 천원)

계정과목	거래처	당반기말	전기말	사용제한내용
장기금융상품	NH농협은행	4,300,000	4,300,000	중소기업 상생협력 자금지원 예치금
"	기업은행	4,000,000	4,000,000	"
장기보증금	신한은행	2,500	2,500	당좌거래보증금
"	우리은행	2,500	2,500	"
합 계		8,305,000	8,305,000	

## 17. 기타자본

보고기간종료일 현재 당사의 기타자본 내역은 다음과 같습니다.

(단위 : 천원)

구 분	당반기말	전기말
자기주식처분이익	37,141,513	36,834,136
자기주식	(67,755,381)	(169,741,045)
주식선택권	19,905,467	24,171,340
기타	21,079	21,079
합 계	(10,687,322)	(108,714,490)

## 18. 자기주식

(1) 당반기 및 전반기 중 자기주식의 변동내역은 다음과 같습니다.

<당반기>

(단위 : 천원)

기 초		증 가		감 소(주1)		기 말	
주식수(주)	장부금액	주식수(주)	장부금액	주식수(주)	장부금액	주식수(주)	장부금액
2,698,516	169,741,045	-	-	1,061,322	101,985,664	1,637,194	67,755,381

(주1) 주식선택권의 행사 시 교부된 자기주식과 자기주식 소각으로 구성되어 있습니다.

<전반기>

(단위 : 천원)

기 초		증 가		감 소(주1)		기 말	
주식수(주)	장부금액	주식수(주)	장부금액	주식수(주)	장부금액	주식수(주)	장부금액
3,036,887	183,739,753	498,448	44,024,196	1,770,532	152,538,152	1,764,803	75,225,797

(주1) 주식선택권의 행사 시 교부된 자기주식과 자기주식 소각으로 구성되어 있습니다.

(2) 당사는 자사주식의 가격안정을 위하여 보통주식을 취득하여 기타자본으로 계상하고 있으며, 향후 자기주식소각 및 주식선택권의 행사시 교부 등에 사용할 예정입니다.

## 19. 주식기준보상

(1) 당사가 부여한 주식선택권의 주요 내용은 다음과 같습니다.

- 주식선택권으로 발행한 주식의 종류: 기명식 보통주식
- 부여방법: 이사회 결의에 따라 신주발행교부, 자기주식교부 또는 시가와 행사가격의 차액에 대하여 현금 또는 자기주식 결제 가능
- 가득조건 및 행사가능시점:
  - 7차~8차: 부여일 이후 3년 이상 당사의 임직원으로 재임 또는 재직한 자에 한하여 행사가능하며, 가득시점부터 행사가능함.
  - 9차~14차, 16차: 부여일 이후 2년 이상 당사의 임직원으로 재임 또는 재직한 자에 한하여 행사가능하며, 가득시점 부터 3년간 매년 부여주식수의 20%를 추가적으로 행사가능할 권리를 얻음. 부여일 이후 매년 20%의 주식에 대하여 행사가능 수량을 당사에서 조정가능함 (5년간).
  - 15차: 부여일 이후 2년 이상 당사의 임직원으로 재임 또는 재직한 자에 한해 행사가능하며, 가득시점 부터 1년간 부여주식수의 1/3인 100,000주를 추가적으로 행사가능할 권리를 얻음. 부여일 이후 매년 100,000주의 주 식에 대하여 행사가능 수량을 당사에서 조정가능함(3년간).
  - 17차: 2017년 사업목표 달성도 평가에 기초하여 이사회 결정에 따라 행사가능주식 수 결정되며, 부여일로부터 2년이후부터 7년간 행사가능함.
  - 18차: 2019년부터 2021년까지 매년 4월 30일까지 부여주식의 1/3 한도 내에서 사업목표 달성도 평가에 기초하여 이사회 결정에 따라 행사주식수 결정되며, 부 여일로부터 2년이후부터 7년간 행사가능함.

구 분	8차 부여분	9차 부여분	11차 부여분	12차 부여분	13차 부여분	14차 부여분	15차 부여분	16차 부여분	17차 부여분	18차 부여분
권리부여일	2012-03-23	2013-02-26	2013-11-12	2014-03-21	2015-03-31	2016-03-29	2016-10-31	2017-03-28	2017-04-28	2018-03-23
발행할 주식의 총 수	228,000	1,191,000	261,800	467,500	571,500	155,000	300,000	87,000	216,972	104,400
잔여주식수	-	289,960	175,124	73,385	301,020	92,460	275,000	78,880	10,850	104,400
행사가격(원)	37,420	50,000	60,160	71,470	88,670	95,810	92,640	90,460	98,590	88,330

(2) 당반기 및 전반기 중 주식선택권의 변동내역은 다음과 같습니다.

<당반기>

구 분	8차 부여분	9차 부여분	11차 부여분	12차 부여분	13차 부여분	14차 부여분	15차 부여분	16차 부여분	17차 부여분	18차 부여분	합 계
기초	26,000	369,500	197,808	83,845	419,620	108,360	300,000	87,000	208,852	-	1,800,985
기중 부여	-	-	-	-	-	-	-	-	-	104,400	104,400
가득기간 미충족으로 인한 감소	-	62,720	22,684	10,460	118,600	15,900	25,000	8,120	198,002	-	461,486
행사	26,000	16,820	-	-	-	-	-	-	-	-	42,820
반기말	-	289,960	175,124	73,385	301,020	92,460	275,000	78,880	10,850	104,400	1,401,079

<전반기>

구 분	7차 부여분	8차 부여분	9차 부여분	11차 부여분	12차 부여분	13차 부여분	14차 부여분	15차 부여분	16차 부여분	17차 부여분	합 계
기초	14,000	85,000	542,020	234,460	217,515	520,510	155,000	300,000	-	-	2,068,505
기중 부여	-	-	-	-	-	-	-	-	87,000	216,972	303,972
가득기간 미충족으로 인한 감소	-	-	67,760	36,652	36,370	92,190	21,700	-	-	-	254,672
행사	-	20,000	104,760	-	74,680	8,700	-	-	-	-	208,140
반기말	14,000	65,000	369,500	197,808	106,465	419,620	133,300	300,000	87,000	216,972	1,909,665

(3) 당사는 부여된 주식선택권에 대하여 공정가액접근법으로 보상원가를 산정하였고 약정용역제공기간에 안분하여 비용과 기타자본으로 계상하고 있는 바, 그 세부내역은 다음과 같습니다.

(단위 : 천원)

구 분	8차 부여분	9차 부여분	11차 부여분	12차 부여분	13차 부여분	14차 부여분	15차 부여분	16차 부여분	17차 부여분	18차 부여분	합 계	
당사가 산정한 총 보상원가	최초부여시	2,473,572	15,382,956	4,631,242	9,461,733	13,299,377	2,741,640	5,080,500	1,565,217	4,205,351	1,750,266	60,591,854
	취 소	(1,008,957)	(9,139,362)	(1,533,298)	(5,927,902)	(6,091,882)	(1,106,208)	-	-	(3,995,057)	-	(28,802,666)
	소 계	1,464,615	6,243,594	3,097,944	3,533,831	7,207,495	1,635,432	5,080,500	1,565,217	210,294	1,750,266	31,789,188
인식한 보상비용	전기이전	1,464,615	7,053,686	3,339,808	3,656,339	8,355,037	1,250,129	2,533,013	498,682	1,734,844	-	29,886,153
	당반기	-	(810,092)	(321,572)	(167,104)	(1,942,490)	(98,329)	683,913	192,965	(1,584,634)	280,791	(3,766,552)
	소 계	1,464,615	6,243,594	3,018,236	3,489,235	6,412,547	1,151,800	3,216,926	691,647	150,210	280,791	26,119,601
행 사	전기이전	1,182,541	2,281,224	-	2,048,592	202,458	-	-	-	-	-	5,714,815
	당반기	282,074	217,247	-	-	-	-	-	-	-	-	499,321
	소 계	1,464,615	2,498,471	-	2,048,592	202,458	-	-	-	-	-	6,214,136
주식선택권잔액	-	3,745,123	3,018,236	1,440,643	6,210,089	1,151,800	3,216,926	691,647	150,211	280,791	19,905,466	
당반기 이후에 인식될 보상비용	-	-	79,708	44,596	794,947	483,633	1,863,574	873,570	60,084	1,469,475	5,669,587	



(4) 당사가 공정가액접근법을 적용하여 보상원가를 산정하기 위하여 사용한 주요 가정 및 보상원가의 내역은 다음과 같습니다.

구 분	8차 부여분	9차 부여분	11차 부여분	12차 부여분	13차 부여분	14차 부여분	15차 부여분	16차 부여분	17차 부여분	18차 부여분
무위험이자율	3.82%	2.80%	3.24%	3.16%	1.82%	1.59%	1.53%	1.85%	1.86%	2.48%
기대행사기간	5년	5년	5년	5년	5년	5년	5년	5년	5년	5년
예상주가변동성	35.89%	32.16%	30.52%	29.72%	30.24%	27.91%	27.95%	28.08%	28.03%	24.94%
기대배당수익률	210.00%	210.00%	210.00%	332.00%	400.00%	560.00%	560.00%	640.00%	640.00%	640.00%
기대권리소멸률	-	-	-	-	-	-	-	-	-	-
산정된 총보상원가	2,473,572	15,382,956	4,631,242	9,461,733	13,299,377	2,741,640	5,080,500	1,565,217	4,205,351	1,750,266

## 20. 매출과 매출원가

(1) 당반기 및 전반기 중 발생한 매출의 내역은 다음과 같습니다.

(단위 : 천원)

구 분	당반기		전반기	
	3개월	누 적	3개월	누 적
렌탈사업부문	452,195,960	899,251,450	444,738,788	876,585,587
일시불판매부문	137,381,003	255,801,182	124,714,366	259,520,607
기타부문	6,213,878	12,286,438	5,577,630	10,836,046
합 계	595,790,841	1,167,339,070	575,030,784	1,146,942,240

(2) 당반기 및 전반기 중 발생한 매출원가의 내역은 다음과 같습니다.

(단위 : 천원)

구 분	당반기		전반기	
	3개월	누 적	3개월	누 적
렌탈사업부문	131,022,075	256,368,995	124,246,246	246,095,859
일시불판매부문	69,273,109	125,481,509	58,969,939	125,775,197
기타부문	2,306,164	4,505,804	2,133,811	4,182,568
합 계	202,601,348	386,356,308	185,349,996	376,053,624

(3) 당사의 고객과의 계약에서 생기는 수익은 다음과 같이 구분됩니다.

(단위 : 천원)

구 분	당반기	
	3개월	누 적

주요 제품/용역		
렌탈매출	452,195,959	899,251,450
일시불매출	137,381,003	255,801,182
기타매출	6,213,879	12,286,438
계	595,790,841	1,167,339,070
지리적 시장		
국내	523,214,064	1,039,807,382
국외	72,576,777	127,531,688
계	595,790,841	1,167,339,070
수익인식시기		
한 시점에 인식	173,554,914	326,490,244
기간에 걸쳐 인식	422,235,927	840,848,826
계	595,790,841	1,167,339,070

당사는 고객과의 계약에서 생기는 수취채권에 대해 당반기에 8,396,293천원의 손상차손을 인식하고 포괄손익계산서의 판매비와관리비에 표시하였습니다.

## 21. 금융리스

(1) 보고기간종료일 현재 금융리스의 리스총투자 및 최소리스료의 현재가치는 다음과 같습니다.

(단위 : 천원)

구 분	당반기말		전기말	
	리스총투자	최소리스료의 현재가치	리스총투자	최소리스료의 현재가치
1년 이내	78,276,574	76,744,777	62,022,017	60,814,128
1년 초과 5년 이내	217,124,207	192,313,028	182,190,791	161,035,359
5년 초과	13,804,856	10,638,889	13,776,834	10,876,809
합 계	309,205,637	279,696,694	257,989,642	232,726,296

(2) 보고기간종료일 현재 금융리스의 미실현이자수익 내역은 다음과 같습니다.

(단위 : 천원)

구 분	당반기말	전기말
리스총투자	309,205,637	257,989,642
리스순투자	279,696,694	232,726,296
미실현 이자수익	29,508,943	25,263,346

## 22. 판매비와관리비

당반기 및 전반기 중 판매비와관리비의 내역은 다음과 같습니다.

(단위 : 천원)

구 분	당반기		전반기	
	3개월	누 적	3개월	누 적
급여 및 상여	61,722,140	127,462,480	67,252,194	128,367,312
퇴직급여	5,233,628	10,831,746	5,403,003	10,610,668
복리후생비	8,793,905	16,987,926	9,492,531	17,119,063
여비교통비	1,460,738	2,927,262	1,559,057	3,053,319
통신비	1,569,531	3,145,188	1,723,516	3,386,056
세금과공과	427,782	1,809,146	444,165	1,643,295
임차료	14,214,136	28,924,242	13,749,723	27,990,904
감가상각비	2,041,950	4,086,977	1,879,019	3,768,691
무형자산상각비	1,757,637	3,512,076	1,773,524	3,613,332
수선비	1,085,601	1,899,296	1,283,116	1,842,965
소모품비	5,139,633	8,963,042	5,301,916	9,434,267
광고선전비	10,264,713	19,574,443	9,543,527	15,765,897
판촉비	13,508,219	25,181,715	11,466,983	22,969,037
운반비	1,063,007	1,824,229	919,989	1,743,720
보험료	1,075,245	2,161,792	953,404	1,855,885
지급수수료	38,802,549	78,342,797	36,275,535	81,792,679
교육훈련비	2,612,945	4,437,853	2,261,518	4,058,786
경상개발비	1,976,754	3,467,378	1,666,553	2,908,641
판매수수료	80,292,381	155,371,123	76,984,341	147,496,205
주식보상비용	(4,140,030)	(3,423,132)	(1,064,124)	629,219
소비자보상비	6,843,122	7,295,385	955,151	1,403,326
매출채권손상차손	4,228,869	8,396,293	3,015,398	7,456,143
렌탈자산폐기손실	11,731,567	21,870,538	9,935,541	21,089,322
기타	1,597,917	2,951,928	1,683,603	2,682,186
합 계	273,303,939	538,001,723	264,459,183	522,680,918

### 23. 기타수익 및 기타비용

당반기 및 전반기 중 기타수익 및 기타비용의 내역은 다음과 같습니다.

(단위 : 천원)

구 분	당반기		전반기	
	3개월	누 적	3개월	누 적
기타수익:				
임대료수익	398,534	802,207	452,685	894,449
유형자산처분이익	470	40,520	-	257
무형자산처분이익	-	-	-	14,752
외환차익	1,441,744	3,693,948	416,985	1,714,047
외화환산이익	8,973,051	8,987,486	141,711	161,775
잡이익	900,892	1,836,350	1,369,090	3,099,496
합 계	11,714,691	15,360,511	2,380,471	5,884,776
기타비용:				
유형자산손상차손	4,480,274	5,619,081	870,258	1,712,552
유형자산처분손실	31,864	31,864	25,119	25,119
기타채권손상차손	662,901	1,474,256	1,014,482	2,363,030
외환차손	1,105,715	3,337,078	2,421,096	5,913,858
외화환산손실	(820,883)	130,653	(6,822,229)	9,655,190
잡손실	159,025	321,114	214,616	348,533
기타	118,812	174,033	124,860	145,595
합 계	5,737,708	11,088,079	(2,151,798)	20,163,877

## 24. 금융수익 및 금융비용

당반기 및 전반기 중 금융수익 및 금융비용의 내역은 다음과 같습니다.

(단위 : 천원)

구 분	당반기		전반기	
	3개월	누 적	3개월	누 적
금융수익:				
이자수익	164,570	384,763	164,223	322,745
금융비용:				
이자비용	4,019,130	7,319,902	3,088,509	4,850,831

## 25. 법인세비용

법인세비용은 전체 회계연도에 대해서 예상되는 최선의 가중평균 연간유효법인세율의 추정에 기초하여 인식하였습니다. 당반기의 예상 평균연간유효법인세율은 25.40%(전반기: 24.42%)입니다.

## 26. 현금흐름표

(1) 당반기와 전반기 중 영업에서 창출된 현금흐름 중 비현금항목의 조정 내역은 다음과 같습니다.

(단위 : 천원)

구 분	당반기	전반기
퇴직급여	12,208,614	11,783,203
주식보상비용	(3,766,552)	538,552
감가상각비(투자부동산 포함)	95,699,777	95,901,853
무형자산상각비	3,527,236	3,636,426
매출채권손상차손	8,396,293	7,456,143
기타채권손상차손	1,474,256	2,363,030
재고자산평가손실	(1,973,663)	(304,567)
렌탈자산폐기손실	21,870,538	21,089,322
외화환산손실	130,653	9,655,190
유형자산처분손실	31,864	25,119
유형자산손상차손	5,619,081	1,712,552
유형자산처분이익	(40,520)	(257)
무형자산처분이익	-	(14,752)
소비자보상비	4,962,471	-
외화환산이익	(8,987,486)	(161,775)
반품보증충당부채 및 환불부채전입액	4,317,682	9,319,381
판매보증비	-	300,064
이자수익(금융리스, 장기할부판매)	(6,628,776)	(4,328,148)
이자수익	(384,763)	(322,745)
이자비용	7,319,902	4,850,831
법인세비용	61,040,856	56,019,605
합 계	204,817,463	219,519,027

(2) 당반기와 전반기 중 영업에서 창출된 현금흐름 중 운전자본의 조정 내역은 다음과 같습니다.

(단위 : 천원)

구분	당반기	전반기
매출채권의 증가	(9,894,343)	(37,781,917)
유동성금융리스채권의 증가	(15,930,649)	(12,478,927)
기타단기금융자산의 증가	(942,608)	(3,616,369)
기타유동자산의 증가	(7,118,407)	(8,499,389)
재고자산의 증가	(20,844,312)	(14,093,284)
장기매출채권의 감소(증가)	3,804,092	(5,892,025)
금융리스채권의 증가	(31,039,749)	(31,175,041)
기타비유동자산의 증가	(6,527,380)	(5,934,516)
매입채무의 증가	16,702,373	7,839,828
기타단기금융부채의 감소	(31,209,963)	(14,811,317)
기타유동부채의 증가	8,903,527	6,672,247
기타장기금융부채의 감소	-	(38,000)
기타비유동부채의 감소	(1,526,470)	(519,423)
퇴직금의 지급	(7,075,149)	(4,365,751)
사외적립자산의 감소	6,702,577	4,006,367
합계	(95,996,461)	(120,687,517)

## 27. 배당금

2017년 12월 31일로 종료하는 회계연도에 대한 주당 배당금 및 총 배당금은 각각 800원과 57,696백만원이며, 2018년 3월 23일 정기주주총회에서 처분 확정되어 당반기중에 지급되었습니다. 한편, 당사는 2018년 4월 27일자 이사회 결의에 따라, 분기배당을 확정하여, 주당 배당금 800원 및 배당금총액 57,716백만원을 당반기 중에 지급하였습니다.



## 28. 특수관계자와의 거래

(1) 당사의 특수관계자 현황은 다음과 같습니다.

구 분	특수관계자의 명칭
당사에 유의적인 영향력을 행사하는 회사	코웨이홀딩스(주)
종속기업(주1)	Coway (Thailand) Company Limited. Coway (M) Sdn Bhd. Coway USA, Inc. Coway China Co., Ltd. 코웨이엔텍(주) 포천맑은물(주)

(주1) 당사 종속기업의 종속기업이 포함되어 있습니다.

(2) 매출 및 매입 등 거래

(단위 : 천원)

구 분	회사명	거래내용	당반기	전반기
종속기업	코웨이엔텍(주)	기타수익	296,700	296,700
		매 입	-	12,000
	Coway China Co., Ltd.	매 출	196,313	1,425,119
		매 입	1,254,413	22,277
		영업비용차감	143,917	-
	Coway (M) Sdn Bhd.	매 출	66,160,721	56,861,283
		매 입	5,520	-
		영업비용차감	372,411	-
	Coway USA, Inc.	매 출	14,168,038	8,418,588
		기타수익	-	232,349
		매 입	85,120	131,654
		영업비용차감	166,640	-
	Coway(Thailand) Company Limited.	매 출	1,320,327	2,345,138
		영업비용차감	165,075	-
	합 계	매출거래 등	82,990,142	69,579,177
매입거래 등		1,345,053	165,931	

(3) 당반기 중 당사는 상기 거래 이외에 코웨이홀딩스(주)에 연차배당으로 16,039백만원, 분기 배당으로 16,039백만원의 배당금지급을 처분 확정하여 당반기 중에 지급하였습니다.

(4) 채권·채무 잔액

(단위 : 천원)

구 분	회사명	거래내용	당반기말	전기말	
종속기업	코웨이엔텍(주)	미수금	54,395	54,395	
		임대보증금	490,000	490,000	
	Coway China Co., Ltd.	매출채권	9,759,522	9,241,423	
		미수금	143,917	-	
		기타채무	106,786	5,026,408	
	Coway (M) Sdn Bhd.	매출채권	118,378,078	82,182,449	
		기타채무	-	310,921	
	Coway USA, Inc.	매출채권	47,410,807	40,402,137	
		미수금	321,539	154,899	
		기타채무	79,183	463,196	
	Coway(Thailand) Company Limited.	매출채권	21,091,283	18,827,390	
		미수금	165,075	-	
		대여금	1,682,550	1,688,700	
		기타채무	-	1,407	
	합 계		채권 등	199,007,166	152,551,393
			채무 등	675,969	6,291,932

당반기 보고기간종료일 현재 상기 채권 중 Coway (Thailand) Company Limited., Coway USA Inc. 및 Coway China Co., Ltd.의 채권에 대하여 각각 대손충당금 14,149백만원, 607백만원 및 2,118백만원을 계상하고 있습니다.

(5) 당반기와 전반기 중 특수관계자와 자금거래 내역은 없습니다.

(6) 당반기 보고기간종료일 현재 당사가 특수관계자를 위하여 제공한 지급보증의 내용은 다음과 같습니다.

(단위 : 천원)

구 분	제공받은자	지급보증액	지급보증처	내용
종속기업	코웨이엔텍	14,316,190	서울보증보험	계약 및 하자이행보증
		5,400,000	우리은행	일괄여신한도거래 연대보증
종속기업	포천맑은물	12,178,000	NH농협은행, 한국산업은행	자금보충 및 자금제공약정(주1)

(주1) 동 약정은 피보증기업의 차입금 상환부족액 등에 대해서 당사가 자금을 보충해야 하는 의무입니다.

(7) 주요 경영진에 대한 보상

당반기 및 전반기 중 당사가 주요 경영진에 대한 보상을 위해 비용으로 반영한 금액은 다음과 같습니다.

(단위 : 천원)

구 분	당반기	전반기
단기종업원급여	3,875,132	3,825,973
퇴직급여	297,201	280,164
주식보상비용	(3,766,552)	538,552
합 계	405,781	4,644,689

## 29. 공정가치

### (1) 금융상품 종류별 공정가치

보고기간종료일 현재 금융상품의 종류별 장부금액 및 공정가치는 다음과 같습니다.  
(단위 : 천원)

구 분	당반기말		전기말	
	장부금액	공정가치(주1)	장부금액	공정가치(주1)
금융자산				
현금및현금성자산	25,185,542	25,185,542	76,964,753	76,964,753
매출채권	461,740,428	461,740,428	449,558,272	449,558,272
금융리스채권	275,831,285	275,831,285	229,893,357	229,893,357
기타금융자산	68,357,945	68,357,945	68,984,886	68,984,886
매도가능금융자산	-	-	1,238,208	1,238,208
당기손익 - 공정가치 측정 금융자산	5,300	5,300	-	-
기타포괄손익 - 공정가치 측정 금융자산	337,542	337,542	-	-
합 계	831,458,042	831,458,042	826,639,476	826,639,476
금융부채				
매입채무	63,203,298	63,203,298	46,379,801	46,379,801
차입금	670,000,000	670,000,000	670,000,000	670,000,000
기타금융부채	141,455,485	141,455,485	182,231,566	182,231,566
합 계	874,658,783	874,658,783	898,611,367	898,611,367

(주1) 당사는 재무제표에 상각후원가로 인식되는 금융자산 및 금융부채의 장부금액은 공정가치와 유사하다고 판단하고 있습니다.

(2) 공정가치 서열체계

당사는 공정가치측정에 사용된 투입변수의 유의성을 반영하는 공정가치 서열체계에 따라 공정가치측정치를 분류하고 있으며, 공정가치 서열체계의 수준은 다음과 같습니다.

구 분	투입변수의 유의성
수준 1	동일한 자산이나 부채에 대한 활성시장의 공시가격
수준 2	직접적으로 또는 간접적으로 관측가능한, 자산이나 부채에 대한 투입변수
수준 3	관측가능한 시장자료에 기초하지 않은, 자산이나 부채에 대한 투입변수

보고기간종료일 현재 금융상품의 수준별 공정가치 측정치는 다음과 같습니다.

<당반기말>

(단위 : 천원)

구 분	수준 1	수준 2	수준 3	합 계
<b>금융자산</b>				
현금및현금성자산	24,100	25,161,442	-	25,185,542
매출채권	-	-	461,740,428	461,740,428
금융리스채권	-	-	275,831,285	275,831,285
단기대여금	-	-	1,713,800	1,713,800
미수금	-	-	44,249,415	44,249,415
장기금융기관예치금	-	8,300,000	-	8,300,000
장기보증금	-	-	43,929,902	43,929,902
당기손익 - 공정가치 측정 금융자산	-	-	5,300	5,300
기타포괄손익 - 공정가치 측정 금융자산	-	-	332,242	332,242
<b>금융부채</b>				
매입채무	-	-	63,203,298	63,203,298
미지급금	-	-	119,194,396	119,194,396
미지급비용	-	-	20,415,054	20,415,054
단기차입금	-	670,000,000	-	670,000,000
장기미지급금	-	-	240,000	240,000
예수보증금	-	-	490,000	490,000
렌탈보증금	-	-	1,116,035	1,116,035

<전기말>

(단위 : 천원)

구 분	수준 1	수준 2	수준 3	합 계
금융자산				
현금및현금성자산	22,329	76,942,424	-	76,964,753
매출채권	-	-	449,558,272	449,558,272
금융리스채권	-	-	229,893,357	229,893,357
단기대여금	-	-	31,250	31,250
미수금	-	-	16,690,698	16,690,698
장기금융기관예치금	-	8,300,000	-	8,300,000
장기보증금	-	-	43,962,938	43,962,938
매도가능금융자산	-	-	1,238,208	1,238,208
금융부채				
매입채무	-	-	46,379,801	46,379,801
미지급금	-	-	151,839,555	151,839,555
미지급비용	-	-	28,545,976	28,545,976
단기차입금	-	670,000,000	-	670,000,000
장기미지급금	-	-	240,000	240,000
예수보증금	-	-	490,000	490,000
렌탈보증금	-	-	1,116,035	1,116,035

활성시장에서 거래되는 금융상품의 공정가치는 보고기간 종료일 현재 고시되는 시장가격에 기초하여 산정됩니다. 거래소, 판매자, 중개인, 산업집단, 평가기관 또는 감독기관을 통해 공시가격이 용이하게 그리고 정기적으로 이용가능하고, 그러한 가격이 독립된 당사자 사이에서 정기적으로 발생한 실제 시장거래를 나타낸다면, 이를 활성시장으로 간주합니다. 당사가 보유하고 있는 금융자산의 공시되는 시장가격은 매입호가입니다. 이러한 상품들은 수준 1에 포함됩니다. 수준 1에 포함된 상품들은 대부분 단기매매 또는 매도가능으로 분류된 KOSPI 주가지수, KOSDAQ 주가지수에 속한 상장된 지분상품으로 구성됩니다.

활성시장에서 거래되지 아니하는 금융상품(예: 장외파생상품)의 공정가치는 평가기법을 사용하여 결정하고 있습니다. 이러한 평가기법은 가능한 한 관측가능한 시장정보를 최대한 사용하고 기업특유정보를 최소한으로 사용합니다. 이때, 해당 상품의 공정가치 측정에 요구되는 모든 유의적인 투입변수가 관측가능하다면 해당 상품은 수준 2에 포함됩니다.

만약 하나 이상의 유의적인 투입변수가 관측가능한 시장정보에 기초한 것이 아니라면 해당 상품은 수준 3에 포함됩니다.

금융상품의 공정가치를 측정하는 데에 사용되는 평가기법에는 다음이 포함됩니다.

- 유사한 상품의 공시시장가격 또는 딜러가격
- 이자율스왑의 공정가치는 관측가능한 수익률곡선에 따른 미래 추정 현금흐름의 현재가치로 계산
- 선물환의 공정가치는 보고기간말 현재의 선도환율을 사용하여 해당 금액을 현재가치로 할인하여 측정
- 나머지 금융상품에 대해서는 현금흐름의 할인기법 등의 기타 기법 사용

2) 공정가치로 측정되는 금융상품 중 공정가치 수준 3에 해당하는 금융상품의 공정가치 변동 내역은 없습니다.

### 30. 보고기간 후 사건

(1) 당사는 2018년 7월 27일자 이사회 결의에 따라, 분기배당을 결정하였습니다. 배당금 예상지급일자는 2018년 8월 14일이며, 배당금총액은 57,730백만원입니다.

(2) 당사는 2018년 8월 1일자 경영위원회 결의에 따라, 신규차입을 결정하였습니다. 차입예정일자는 2018년 8월 9일이며, 차입금액은 기업어음발행으로 인한 60,000 백만원입니다.

## 6. 기타 재무에 관한 사항

### 1. 합병, 분할, 자산양수도, 영업양수도

#### [분할]

2016년 1월 22일 임시주주총회 결의에 따라, 2016년 2월 29일에 지배기업의 물환경사업부문을 물적 분할하여 코웨이엔텍 주식회사를 설립하였습니다. 주요 내용 및 재무관련 사항은 'XI. 그 밖에 투자자 보호를 위하여 필요한 사항- 11. 합병등의 사후 정보'를 참조하시기 바랍니다.

#### [타법인 주식 및 출자증권 처분결정]

- 당사는 2015년 2월 25일 경영위원회 결의를 통하여 지분구조를 개선하기 위하여 중국법인 [WoongJin Coway (China) Living Goods Co., Ltd.]의 주식 양도계약을 YCH HOLDINGS LIMITED와 체결하였습니다. 본 주식의 계약 체결일은 2015년 2월 26일이며, 지배력 상실에 따른 처분이익 3,334,059천원은 기타수익으로 계상하였습니다.

### 2. 대손충당금 설정현황

(1) 최근 3사업연도의 계정과목별 대손충당금 설정내역

(단위 : 원)

구분	계정과목	채권 총액	대손충당금	대손충당금 설정률
제30기 반기	매출채권	352,902,582,227	63,904,790,987	18.11%
	금융리스채권	79,523,036,548	1,815,678,575	2.28%
	단기대여금	51,814,956	-	0.00%
	미수금	43,533,922,600	28,147,621,939	64.66%
	미수수익	-	-	0.00%
	선급금	9,208,986,216	-	0.00%
	장기매출채권	40,762,287,683	8,069,052,242	19.80%
	장기금융리스채권	223,683,335,117	2,049,729,728	0.92%
	장기대여금	-	-	0.00%
	장기보증금	46,460,849,660	5,000,000	0.01%
	기타장기매출채권및 기타채권	3,179,073,116	3,179,073,116	100.00%
	합 계	799,305,888,123	107,170,946,587	13.41%
제29기	매출채권	365,632,400,750	51,061,350,152	13.97%
	금융리스채권	60,814,128,005	783,208,932	1.29%
	단기대여금	58,062,021	-	0.00%
	미수금	43,398,947,555	26,616,109,716	61.33%
	미수수익	-	-	0.00%
	선급금	8,192,229,189	-	0.00%
	장기매출채권	44,566,379,347	8,069,052,242	18.11%
	장기금융리스채권	171,912,167,733	2,049,729,728	1.19%
	장기대여금	-	-	0.00%
	장기보증금	45,451,928,730	5,000,000	0.01%
	기타장기매출채권및 기타채권	3,179,073,116	3,179,073,116	100.00%
	합 계	743,205,316,446	91,763,523,886	12.35%
제28기	매출채권	338,457,598,564	45,680,610,035	13.50%
	금융리스채권	33,850,957,019	511,971,256	1.51%
	단기대여금	112,728,220	32,262,201	28.62%
	미수금	43,071,870,605	22,447,943,961	52.12%
	미수수익	-	-	0.00%
	선급금	9,547,192,565	-	0.00%
	장기매출채권	31,681,318,568	8,069,052,242	25.47%
	장기금융리스채권	107,044,489,386	2,049,729,728	1.91%
	장기대여금	-	-	0.00%
	장기보증금	43,508,194,427	5,000,000	0.01%
	기타장기매출채권및 기타채권	3,179,073,116	3,179,073,116	100.00%
	합 계	610,453,422,470	81,975,642,539	13.43%



주1) 연결기준으로 작성하였음.

주2) 금융리스채권·장기금융리스채권 금액은 현재가치할인차금 차감전 금액임.

(2) 최근 3사업연도의 대손충당금 변동현황

(단위 : 원)

구 분	제30기 반기	제29기	제28기
1. 기초 대손충당금 잔액합계	93,981,313,994	81,975,642,539	78,428,944,598
① 제1039호에 따른 충당금	91,763,523,886	-	-
② 제1109호 적용에 따른 조정	2,217,790,108	-	-
2. 순대손처리액(① - ② ± ③)	(299,468,272)	10,901,596,228	11,258,839,874
① 대손처리액(상각채권액)	(2,004,938,773)	10,712,952,521	11,542,144,078
② 상각채권회수액	(17,713,739)	(39,573,291)	(57,706,267)
③ 기타증감액	1,723,184,240	228,216,998	(225,597,937)
3. 대손상각비 계상(환입)액	12,890,164,321	20,689,477,575	14,805,537,815
4. 기말 대손충당금 잔액합계	107,170,946,587	91,763,523,886	81,975,642,539

(3) 매출채권관련 대손충당금 설정방침

재무상태표일 현재의 매출채권 잔액에 대하여 개별분석 및 과거의 대손경험률에 대한 대손예상액을 기초로 대손충당금을 설정하고 있습니다.

[대손충당금 설정기준]

- 외상매출금, 일반정상채권: 연령분석 1% / 부실확정채권 100 %
- 받을어음, 카드미수금: 업체부도시 100%
- 렌탈, 멤버쉽미수금: 연령분석에 의한 회수율기준

(4) 보고기간종료일 현재 연결기업의 매출채권 및 금융리스채권 내역은 다음과 같습니다.

(단위 : 천원)

구 분	당반기말	전기말
유동 :		
매출채권	353,816,246	366,441,936
현재가치할인차금	(913,664)	(809,535)
대손충당금	(63,904,791)	(51,061,350)
금융리스채권	82,557,027	62,022,017
현재가치할인차금	(3,033,991)	(1,207,889)
대손충당금	(1,815,679)	(783,209)
합 계	366,705,148	374,601,970
비유동 :		
매출채권	43,389,960	47,518,206
현재가치할인차금	(2,627,673)	(2,951,826)
대손충당금	(8,069,052)	(8,069,052)

금융리스채권	256,346,509	195,967,625
현재가치할인차금	(32,663,173)	(24,055,457)
대손충당금	(2,049,730)	(2,049,730)
합 계	254,326,841	206,359,766

(5) 보고기간종료일 현재 연체되었으나 손상되지 아니한 매출채권 및 금융리스채권의 연령분석은 다음과 같습니다.

(단위 : 천원)

구 분	합 계	정상채권	만기경과 미손상금액			손상차손금액
			6개월 이하	6개월초과 ~ 12개월이하	12개월초과분	
당반기말	736,109,742	412,824,442	182,889,601	1,957,301	62,599,146	75,839,252
전기말	671,949,784	568,541,374	39,863,395	1,404,807	176,869	61,963,341

(6) 당분기와 전기 중 매출채권 및 금융리스채권에 대한 대손충당금의 변동내역은 다음과 같습니다.

(단위 : 천원)

구 분	당반기	전 기
기초금액	64,048,425	56,311,363
제1039호에 따른 충당금	61,963,341	-
제1109호 적용에 따른 조정	2,085,084	-
손상된 채권에 대한 손상차손	11,412,918	16,088,928
부실채권 제각 및 매각	2,007,929	(10,628,466)
상각채권 회수	17,714	39,573
외화환산 등	(1,647,734)	151,943
보고기간 말 금액	75,839,252	61,963,341

### 3. 재고자산 현황 등

(1) 최근 3사업연도의 재고자산의 사업부문별 보유현황

(단위 : 백만원)

사업부문	계정과목	제30기 반기	제29기	제28기	비고
렌탈사업 등	상품	53,582	48,216	38,574	-
	제품	32,168	16,454	21,562	-
	원재료	6,727	6,456	5,083	-
	반제품	541	392	243	-
	기타의재고자산	9,253	3,343	4,733	-
	소 계	102,271	74,861	70,195	-
총자산대비 재고자산 구성비율(%) [재고자산÷기말자산총계×100]		4.6%	3.5%	3.6%	-

재고자산회전율(회수) [연환산 매출원가÷{(기초재고+기말재고) }÷2]	9.5회	11.0회	11.6회	-
---	------	-------	-------	---

주1) 재고자산회전율은 렌탈영업 특성상 큰 의미가 없음.

주2) 연결기준으로 작성하였음.

(2) 재고자산의 실사내역 등

- 최근 재고자산의 실사내역은 다음과 같습니다.

1) 재고자산은 계속기록법에 의해서 작성되었음.

2) 실사일자 : 2017년 12월 29일, 2018년 1월 2일

- 계속기록법에 의한 수불부 및 실사기간 중 입,출고 거래 중 샘플링하여 관련 증빙 확인.

3) 전문기관 : 한영회계법인

4) 실사결과 : 수량 및 품질 이상 없으며, 장기체화재고 등 이상 재고 파악된 바 없음.

4. 공정가치 평가 내역

공정가치평가 절차요약

- 금융상품

연결기업은 여러 활동으로 인한 시장위험(환위험, 공정가치 이자율 위험, 현금흐름 이자율 위험 및 가격위험), 신용위험 및 유동성 위험과 같은 다양한 금융 위험에 노출되어 있습니다. 연결기업의 전반적인 위험관리정책은 금융시장의 예측불가능성에 초점을 맞추고 있으며 재무성과에 잠재적으로 불리할 수 있는 효과를 최소화하는데 중점을 두고 있습니다. 연결기업은 특정 위험을 회피하기 위해 파생상품을 이용하고 있습니다.

(1) 보고기간종료일 현재 연결기업의 금융상품의 장부금액과 공정가치는 다음과 같습니다.

(단위 : 천원)

구 분	당반기말		전기말	
	장부금액	공정가치(주1)	장부금액	공정가치(주1)
금융자산				
현금및현금성자산	65,004,157	65,004,157	110,298,033	110,298,033
매출채권	321,691,026	321,691,026	351,078,378	351,078,378
금융리스채권	299,340,963	299,340,963	229,893,357	229,893,357
기타금융자산	70,218,062	70,218,062	70,611,138	70,611,138
매도가능금융자산	-	-	2,465,025	2,465,025
당기손익 - 공정가치 측정 금융자산	1,204,227	1,204,227	-	-
기타포괄손익 - 공정가치 측정 금융자산	365,431	365,431	-	-
합 계	757,823,866	757,823,866	764,345,931	764,345,931
금융부채				
매입채무	67,807,542	67,807,542	54,187,946	54,187,946
차입금	682,178,000	682,178,000	682,303,000	682,303,000
기타금융부채	166,338,056	166,338,056	198,255,700	198,255,700
합 계	916,323,598	916,323,598	934,746,646	934,746,646

(주1) 연결기업은 연결재무제표에 상각후원가로 인식되는 금융자산 및 금융부채의 장부금액은 공정 가치와 유사하다고 판단하고 있습니다.

(2) 금융상품의 수준별 공정가치

연결기업은 공정가치측정에 사용된 투입변수의 유의성을 반영하는 공정가치 서열체계에 따라 공정가치 측정치를 분류하고 있으며, 공정가치 서열체계의 수준은 다음과 같습니다.

구 분	투입변수의 유의성
수준 1	동일한 자산이나 부채에 대한 활성시장의 공시가격
수준 2	직접적으로 또는 간접적으로 관측가능한 자산이나 부채에 대한 투입변수
수준 3	관측가능한 시장자료에 기초하지 않은 자산이나 부채에 대한 투입변수

보고기간종료일 현재 공정가치로 측정되거나 공정가치가 공시되는 금융상품의 공정가치 서열체계는 다음과 같습니다.

<당반기말>

(단위 : 천원)

구 분	수준 1	수준 2	수준 3	합 계
금융자산				
현금및현금성자산	339,928	64,664,229	-	65,004,157
매출채권	-	-	321,691,026	321,691,026
금융리스채권	-	-	299,340,963	299,340,963
단기대여금	-	-	51,815	51,815
미수금	-	-	15,386,301	15,386,301
장기금융기관예치금	-	8,324,096	-	8,324,096
장기보증금	-	-	46,455,850	46,455,850
당기손익 - 공정가치 측정 금융자산	-	-	1,204,227	1,204,227
기타포괄손익 - 공정가치 측정 금융자산	-	-	365,431	365,431
금융부채				
매입채무	-	-	67,807,542	67,807,542
미지급금	-	-	141,912,601	141,912,601
미지급비용	-	-	22,381,816	22,381,816
단기차입금	-	671,255,000	-	671,255,000
유동성장기차입금	-	536,000	-	536,000
장기미지급금	-	-	731,727	731,727
장기차입금	-	10,387,000	-	10,387,000
예수보증금	-	-	69,519	69,519
렌탈보증금	-	-	1,212,820	1,212,820
기타	-	-	29,573	29,573

<전기말>

(단위 : 천원)

구 분	수준 1	수준 2	수준 3	합 계
금융자산				
현금및현금성자산	463,662	109,834,371	-	110,298,033
매출채권	-	-	351,068,378	351,068,378
금융리스채권	-	-	229,893,357	229,893,357
단기대여금	-	-	58,062	58,062
미수금	-	-	16,782,838	16,782,838
장기금융기관예치금	-	8,323,309	-	8,323,309
장기보증금	-	-	45,446,929	45,446,929
매도가능금융자산	-	-	2,465,025	2,465,025
금융부채				
매입채무	-	-	54,187,946	54,187,946
미지급금	-	-	166,024,984	166,024,984
미지급비용	-	-	30,319,814	30,319,814
단기차입금	-	670,000,000	-	670,000,000
장기미지급금	-	-	819,185	819,185
장기차입금	-	12,303,000	-	12,303,000
예수보증금	-	-	69,726	69,726
렌탈보증금	-	-	1,173,027	1,173,027
기타	-	-	48,964	48,964

활성시장에서 거래되는 금융상품의 공정가치는 보고기간말 현재 고시되는 시장가격에 기초하여 산정됩니다. 거래소, 판매자, 중개인, 산업집단, 평가기관 또는 감독기관을 통해 공시가격이 용이하게 그리고 정기적으로 이용가능하고, 그러한 가격이 독립된 당사자 사이에서 정기적으로 발생한 실제 시장 거래를 나타낸다면, 이를 활성시장으로 간주합니다.

활성시장에서 거래되지 아니하는 금융상품의 공정가치는 평가기법을 사용하여 결정하고 있습니다. 이러한 평가기법은 가능한 한 관측가능한 시장정보를 최대한 사용하고 기업특유정보를 최소한으로 사용합니다. 이때, 해당 상품의 공정가치 측정에 요구되는 모든 유의적인 투입변수가 관측가능하다면 해당 상품은 수준 2에 포함됩니다.

만약 하나 이상의 유의적인 투입변수가 관측가능한 시장정보에 기초한 것이 아니라면 해당 상품은 수준 3에 포함됩니다.

금융상품의 공정가치를 측정하는 데에 사용되는 평가기법에는 다음이 포함됩니다.

- 유사한 상품의 공시시장가격 또는 딜러가격
- 이자율스왑의 공정가치는 관측가능한 수익율곡선에 따른 미래 추정 현금흐름의 현재 가치로 계산
- 선물환의 공정가치는 보고기간말 현재의 선도환율을 사용하여 해당 금액을 현재 가치로 할인하여 측정
- 나머지 금융상품에 대해서는 현금흐름의 할인기법 등의 기타 기법 사용

(3) 공정가치로 측정되는 금융상품 중 공정가치 수준 3에 해당하는 금융상품의 공정가치 변동내역은 없습니다.

### 5.채무증권 발행실적

(기준일 : 2018년 06월 30일 )

(단위 : 백만원, %)

발행회사	증권종류	발행방법	발행일자	권면 총액	이자율	평가등급 (평가기관)	만기일	상환 여부	주관회사
코웨이(주)	기업어음증권	사모	2017년 04월 07일	10,000	1.78	A1(NICE신용평가) A1(한국기업평가)	2018년 04월 06일	상환	신한은행
코웨이(주)	기업어음증권	사모	2017년 04월 07일	10,000	1.78	A1(NICE신용평가) A1(한국기업평가)	2018년 04월 06일	상환	신한은행
코웨이(주)	기업어음증권	사모	2017년 04월 07일	10,000	1.78	A1(NICE신용평가) A1(한국기업평가)	2018년 04월 06일	상환	신한은행
코웨이(주)	기업어음증권	사모	2017년 04월 07일	10,000	1.78	A1(NICE신용평가) A1(한국기업평가)	2018년 04월 06일	상환	신한은행
코웨이(주)	기업어음증권	사모	2017년 04월 07일	10,000	1.78	A1(NICE신용평가) A1(한국기업평가)	2018년 04월 06일	상환	신한은행
코웨이(주)	기업어음증권	사모	2017년 04월 07일	10,000	1.78	A1(NICE신용평가) A1(한국기업평가)	2018년 04월 06일	상환	케이비증권
코웨이(주)	기업어음증권	사모	2017년 04월 07일	10,000	1.78	A1(NICE신용평가) A1(한국기업평가)	2018년 04월 06일	상환	케이비증권
코웨이(주)	기업어음증권	사모	2017년 04월 07일	10,000	1.78	A1(NICE신용평가) A1(한국기업평가)	2018년 04월 06일	상환	케이비증권
코웨이(주)	기업어음증권	사모	2017년 04월 07일	10,000	1.78	A1(NICE신용평가) A1(한국기업평가)	2018년 04월 06일	상환	케이비증권
코웨이(주)	기업어음증권	사모	2017년 04월 07일	10,000	1.78	A1(NICE신용평가) A1(한국기업평가)	2018년 04월 06일	상환	케이비증권
코웨이(주)	기업어음증권	사모	2017년 04월 10일	10,000	1.78	A1(NICE신용평가) A1(한국기업평가)	2018년 04월 09일	상환	우리종합금융













코웨이(주)	기업어음증권	사모	2018년 04월 11일	10,000	2.17	A2+(NICE신용평가) A2+(한국기업평가)	2018년 11월 13일	미상환	부국증권
코웨이(주)	기업어음증권	사모	2018년 04월 11일	10,000	2.17	A2+(NICE신용평가) A2+(한국기업평가)	2018년 11월 13일	미상환	부국증권
코웨이(주)	기업어음증권	사모	2018년 04월 11일	10,000	2.17	A2+(NICE신용평가) A2+(한국기업평가)	2018년 11월 13일	미상환	부국증권
코웨이(주)	기업어음증권	사모	2018년 04월 11일	10,000	2.17	A2+(NICE신용평가) A2+(한국기업평가)	2018년 11월 13일	미상환	부국증권
코웨이(주)	기업어음증권	사모	2018년 04월 27일	10,000	2.45	A2+(NICE신용평가) A2+(한국기업평가)	2019년 04월 26일	미상환	신한은행
코웨이(주)	기업어음증권	사모	2018년 04월 27일	10,000	2.45	A2+(NICE신용평가) A2+(한국기업평가)	2019년 04월 26일	미상환	신한은행
코웨이(주)	기업어음증권	사모	2018년 04월 27일	10,000	2.45	A2+(NICE신용평가) A2+(한국기업평가)	2019년 04월 26일	미상환	신한은행
코웨이(주)	기업어음증권	사모	2018년 04월 27일	10,000	2.45	A2+(NICE신용평가) A2+(한국기업평가)	2019년 04월 26일	미상환	신한은행
코웨이(주)	기업어음증권	사모	2018년 04월 27일	10,000	2.45	A2+(NICE신용평가) A2+(한국기업평가)	2019년 04월 26일	미상환	신한은행
코웨이(주)	기업어음증권	사모	2018년 04월 27일	10,000	2.45	A2+(NICE신용평가) A2+(한국기업평가)	2019년 04월 26일	미상환	삼성증권
코웨이(주)	기업어음증권	사모	2018년 04월 27일	10,000	2.45	A2+(NICE신용평가) A2+(한국기업평가)	2019년 04월 26일	미상환	삼성증권
코웨이(주)	기업어음증권	사모	2018년 04월 27일	5,000	2.45	A2+(NICE신용평가) A2+(한국기업평가)	2019년 04월 26일	미상환	삼성증권
코웨이(주)	기업어음증권	사모	2018년 04월 27일	5,000	2.45	A2+(NICE신용평가) A2+(한국기업평가)	2019년 04월 26일	미상환	삼성증권
합 계	-	-	-	1,210,000	-	-	-	-	-

### 6. 기업어음증권 미상환 잔액

(기준일 : 2018년 06월 30일 )

(단위 : 백만원)

잔여만기	10일 이하	10일초과 30일이하	30일초과 90일이하	90일초과 180일이하	180일초과 1년이하	1년초과 2년이하	2년초과 3년이하	3년 초과	합 계
미상환 잔액	공모	-	-	-	-	-	-	-	-
	사모	-	-	140,000	160,000	300,000	-	-	600,000
	합계	-	-	140,000	160,000	300,000	-	-	600,000

### 7. 전자단기사채 미상환 잔액

(기준일 : - )

(단위 : 원)

잔여만기	10일 이하	10일초과 30일이하	30일초과 90일이하	90일초과 180일이하	180일초과 1년이하	합 계	발행 한도	잔여 한도
미상환 잔액	공모	-	-	-	-	-	-	-
	사모	-	-	-	-	-	-	-
	합계	-	-	-	-	-	-	-

### 8. 회사채 미상환 잔액

(기준일 : - )

(단위 : 원)

잔여만기		1년 이하	1년초과 2년이하	2년초과 3년이하	3년초과 4년이하	4년초과 5년이하	5년초과 10년이하	10년초과	합 계
미상환 잔액	공모	-	-	-	-	-	-	-	-
	사모	-	-	-	-	-	-	-	-
	합계	-	-	-	-	-	-	-	-

### 9. 신종자본증권 미상환 잔액

(기준일 : - )

(단위 : 원)

잔여만기		1년 이하	1년초과 5년이하	5년초과 10년이하	10년초과 15년이하	15년초과 20년이하	20년초과 30년이하	30년초과	합 계
미상환 잔액	공모	-	-	-	-	-	-	-	-
	사모	-	-	-	-	-	-	-	-
	합계	-	-	-	-	-	-	-	-

### 10. 조건부자본증권 미상환 잔액

(기준일 : - )

(단위 : 원)

잔여만기		1년 이하	1년초과 2년이하	2년초과 3년이하	3년초과 4년이하	4년초과 5년이하	5년초과 10년이하	10년초과 20년이하	20년초과 30년이하	30년초과	합 계
미상환 잔액	공모	-	-	-	-	-	-	-	-	-	-
	사모	-	-	-	-	-	-	-	-	-	-
	합계	-	-	-	-	-	-	-	-	-	-

## IV. 감사인의 감사의견 등

### 1. 회계감사인의 명칭 및 감사의견

사업연도	감사인	감사의견	감사보고서 특기사항
제30기 반기	한영회계법인	-	해당사항 없음
제29기	한영회계법인	적정	해당사항 없음
제28기	한영회계법인	적정	해당사항 없음

### 2. 감사용역 체결현황

(단위 : 천원)

사업연도	감사인	내 용	보수	총소요시간
제30기 반기	한영회계법인	분, 반기검토	141,000	1,456
제29기	한영회계법인	기말감사 및 분, 반기검토	235,000	3,743
제28기	한영회계법인	기말감사 및 분, 반기검토	235,000	3,632

### 3. 회계감사인과의 비감사용역 계약체결 현황

(단위 : 천원)

사업연도	계약체결일	용역내용	용역수행기간	용역보수	비고
제30기 반기	-	-	-	-	-
제29기	-	-	-	-	-
제28기	2016년 2월 25일	코웨이2015 온실가스 배출량 검증 및 환경성과평가 용역	2016년 3월 1일 ~ 2016년 4월 30일	28,000	-
	2016년 11월 2일	EHS법규조사	2016년 11월 2일 ~ 2017년 1월 20일	45,000	-

### 4. 회계감사인의 변경

회사는 제 29기 (2017.1.1~2017.12.31) 및 연속하는 2개 사업연도의 외부감사인을 기존 한영회계법인인으로 유지하기로 결정하였습니다.

### 5. 내부통제에 관한 사항

경영자의 내부회계관리 운영실태 평가보고서에 대한 감사인의 검토결과, 경영자의 운영실태 보고내용이 중요성의 관점에서 내부회계관리제도 모범규준의 규정에 따라 작성되지 않았다고 판단하게 하는 점이 발견되지 아니하였습니다.

## V. 이사의 경영진단 및 분석의견

당사는 기업공시서식 작성기준에 따라 분, 반기보고서에 본 항목을 기재하지 않습니다.



## VI. 이사회 등 회사의 기관에 관한 사항

### 1. 이사회에 관한 사항

#### (1) 이사회 구성 개요

본 보고서 작성기준일 현재 당사의 이사회는 1인의 사내이사, 2인의 기타비상무이사, 4인의 사외이사 등 7인의 이사로 구성되어있습니다. 또한 이사회 내에는 경영위원회, 감사위원회, 사외이사후보추천위원회라는 3개의 소위원회가 있습니다.

이사의 권한은 법령 또는 정관에 정하여진 사항, 주주총회로부터 위임받은 사항, 회사 경영의 기본 방침 및 업무집행에 관한 중요사항을 의결하며 이사의 직무집행을 감독합니다.

※ 2018년 3월 23일 윤종하, 김광일, 최연석 이사가 사임하고, 2018년 3월 23일 정기주주총회를 통해 이종식, 이준호 사외이사가 재선임 되고, 최인범, 유기석 사외이사가 신규 선임 되었습니다.

각 이사의 주요 이력 및 담당업무는 'VIII. 임원 및 직원 등에 관한 사항 - 1. 임원 및 직원의 현황 - (1) 임원의 현황'을 참조하시기 바랍니다.

#### (2) 중요의결사항 등

회차	개최일자	의 안 내 용	가결 여부	사외이사			
				이종식 (출석률:100%)	이준호 (출석률:86%)	최인범 (출석률:100%)	유기석 (출석률:100%)
1	2018.01.30	- 국제자문위원회 위촉의 건	가결	찬성	찬성	-	-
		- 2018년 연간 사업계획 및 예산의 수립	가결	찬성	찬성	-	-
		- 2017년 4분기 실적보고의 건	-	-	-	-	-
2	2018.02.12	- 사외이사후보추천위원회 설치 및 구성위원 선임의 건	가결	찬성	찬성	-	-
		- 사외이사후보추천위원회 규정 제정의 건	가결	찬성	찬성	-	-
3	2018.02.12	- 제 29기(2017.1.1 ~ 2017.12.31) 이익배당 결정의 건	가결	찬성	찬성	-	-
		- 주식 소각 결정의 건	가결	찬성	찬성	-	-
		- 주식매수선택권 부여 취소의 건	가결	찬성	찬성	-	-
		- 제 29기(2017.1.1 ~ 2017.12.31) 정기주주총회 소집의 건	가결	찬성	찬성	-	-
		- 최대주주 등 특수관계인과의 거래 승인의 건	가결	찬성	찬성	-	-
		- 주식매수선택권 부여 방법 결정의 건	가결	찬성	찬성	-	-
		- 내부회계관리자의 내부회계관리 운영 실태 보고의 건	-	-	-	-	-
		- 감사의 내부회계관리규정 준수 여부 보고의 건	-	-	-	-	-
4	2018.03.08	- 제 29기 정기주주총회 안건 변경의 건	가결	찬성	불참	-	-
		- 대표이사 2017년 인센티브 지급 및 주식매수선택권 행사 가능 주식 수, 2018년 보상 결정의 건	가결	찬성	불참	-	-
		- 주식매수선택권 부여 방법 결정의 건	가결	찬성	불참	-	-
		- 분기배당을 위한 주주명부기준일 결정의 건	가결	찬성	불참	-	-
		- 이사회 규정 개정의 건	가결	찬성	찬성	찬성	찬성
5	2018.03.23	- 감사위원회 규정 제정의 건	가결	찬성	찬성	찬성	찬성
		- 임원에 대한 주식매수선택권 부여의 건	가결	찬성	찬성	찬성	찬성
		- 2018년 1분기 배당 결정의 건	가결	찬성	찬성	찬성	찬성
6	2018.04.27	- 주식매수선택권 부여 방법 결정의 건	가결	찬성	찬성	찬성	찬성
		- 국제자문위원회 위촉의 건	가결	찬성	찬성	찬성	찬성
		- 2018년 1분기 실적보고의 건	-	-	-	-	-

7	2018.06.15	- 분기배당을 위한 주주명부기준일 결정의 건	가결	찬성	찬성	찬성	찬성
---	------------	--------------------------	----	----	----	----	----

(3) 이사회내 위원회

1) 이사회내의 위원회 현황

위원회명	구성	소속 이사명	설치목적 및 권한사항	비고
경영위원회	상근이사 1명, 비상근이사 2명	이해선, 부재훈, 박태현	하단 기재내용 참조	-

□ 경영위원회

- 설치목적 : 경영위원회는 조직과 효율적인 운영을 위하여 필요한 사항을 규정하기 위함.
- 권한사항 : 회사의 중요경영사항 중 이사회가 이규정에 의하여 위임한 사항, 이사회가 수시로 위임한 사항, 기타 회사의 중요 경영사항으로서 위원회가 부의하기로 결정한 사항으로 한다.

[경영에 관한 사항]

1. 신규 사업 추진, 사업철수, 전략적 제휴, M&A등 중요 사업 전략
2. 지점, 공장, 사무소, 사업장의 설치, 이전 또는 폐지
3. 지배인의 선임 및 해임
4. 방문판매, 제품 유지보수, 수리 등의 업무수탁자 조직 신설, 각 업무수탁자 조직 유형별로 5% 이상 증원 및 지급 수수료 체계의 중요한 변경
5. 신규 제품 또는 서비스의 개발 및 출시, 생산중단, 감산 기타 생산 및 R&D 활동의 주요한 변동
6. 기술도입 또는 기술이전
7. 회사 제품의 판매가격, 렌탈, 멤버십 기타 요금체계의 중요한 변경(할인 및 로열티 프로그램 도입 및 변경 포함)
8. 연간 거래금액 또는 지급금액이 10억원 이상인 중요한 계약의 체결, 해지 및 계약조건 변경
9. 10억원 이상의 거래처의 신규 선정 및 변경
10. 5억원 이상의 광고비 집행(기 승인된 예산 또는 사업계획에 포함된 경우 제외)
11. 웅진그룹 계열사와의 계약의 체결, 해지 및 계약조건 변경
12. 내부회계관리 운영 보고
13. 공정거래 자율준수 프로그램(CP) 추진 경과 보고 및 관리자 선임·변경
14. 소송의 제기, 취하 또는 화해

[보상에 관한 사항]

15. 대표이사를 제외한 경영진 및 임원에 대한 평가 및 보상의 결정
16. 직원 상여 한도의 설정 및 변경
17. 임금, 상여금 기타 보수의 인상 기타 근로조건의 중대한 변경에 대한 승인
18. 인력 채용, 배치, 이동, 평가, 보상, 승진, 조직변경, 구조조정 등 인사·노무 관련 규정 내지 정책의 제정, 개정 및 폐지, 중요사항의 승인
19. 부장급 이상 임직원의 채용 및 해고에 대한 승인

[재무 및 투자에 관한 사항] (단, 기 승인된 사업계획 또는 예산에 포함된 경우는 제외)

20. 10억원 이상의 자본적 지출
21. 10억원 이상의 유형·무형자산의 취득 또는 처분
22. 타법인 주식·출자증권의 취득 또는 처분
23. 자회사 및 해외법인에 대한 출자, 투자, 지급보증 기타 자금지원과 관련된 사항

- 24. 운전자금 용도의 한도대출의 인출 및 상환을 제외한 모든 차입금의 증대, 채무인수, 채무면제, 담보제공, 채무보증, 사채 관련 중요한 사항의 변경
- 25. 파생상품 거래
- 26. 조직별 예산편성, 예산증액에 관한 심의 및 결정
- 27. 회계기준 또는 회계정책의 변경

2) 이사회내의 위원회 주요활동내역

경영위원회

개최일자	의 안 내 용	가결 여부	사외이사의 성명 출석률 및 찬반여부
2018-01-17	18년 콜센터 고객 상담업무 위탁 계약 승인의 건	가결	사내이사 및 기타비상무 이사로 구성
	W:IN사업부문 수수료 제도 변경 승인의 건	가결	
2018-02-28	5억원 이상 광고비 집행 승인의 건 / 브랜드 엔도서(공유) 재계약	가결	
	조직 개편 승인의 건 / TQA 외주품질팀 신설	가결	
2018-03-14	Value-up 진단 Project 추진 관련 예산 증액 승인의 건	가결	
	5억원 이상 광고비 집행 승인의 건 / 브랜드 엔도서(공유) 재계약	가결	
2018-03-28	자금보충 추진을 위한 건설 및 운영출자자 후순위대출약정 체결 승인의 건	가결	
	Ultramar PJT 추진 관련 예산 증액 승인의 건	가결	
	BB조직 수수료 개편 안	가결	
	부장급 이상 임직원 채용 승인의 건	가결	
2018-05-04	임원 및 직원에 대한 보상(성과급 및 스톡옵션 등)의 결정 승인의 건	가결	
2018-05-09	조직 개편 승인의 건 / 마케팅본부 등	가결	
2018-05-23	조직 개편 승인의 건 / 화장품연구소	가결	
	투자부동산 매각 승인의 건	가결	
	코웨이엔텍 보증보험 한도거래 약정 연대 입보 승인의 건	가결	

(4) 이사의 독립성

1) 당사의 이사 7명에 대한 각각의 추천인 및 선임배경등은 다음과 같습니다.

이름	추천인	선임배경	활동분야	회사와의 거래	최대주주등과의 이해관계
이해선 (사내이사)	이사회	당사의 경영을 안정적으로 수행하기 위함 / 이사회 의 장	-코웨이(주) 대표이사(現)	해당사항 없음	계열회사 임원
부재훈 (기타비상무이사)	이사회	당사의 경영을 안정적으로 수행하기 위함	-MBK파트너스 대표(現)	해당사항 없음	계열회사 임원
박태현 (기타비상무이사)	이사회	당사의 경영을 안정적으로 수행하기 위함	-MBK파트너스 부사장(現)	해당사항 없음	계열회사 임원
이중식 (사외이사)	사외이사후보 추천위원 회	당사의 경영을 안정적으로 수행하기 위함	-서울대학교 융합과학 기술대학원 디지털 정보융합과 교수(現)	해당사항 없음	없음
이준호 (사외이사)	사외이사후보 추천위원 회	당사의 경영을 안정적으로 수행하기 위함	-L.E.K. 컨설팅 대표(現)	해당사항 없음	없음
최인범 (사외이사)	사외이사후보 추천위원 회	당사의 경영을 안정적으로 수행하기 위함	-Mahindra Korea 대표이사(現) -서강대학교 국제대학원 겸임교수 (現)	해당사항 없음	없음

유기석 (사외이사)	사외이사후보 추천위원회	당사의 경영을 안정적으로 수행하기 위함	-현대회계법인 부대표(現)	해당사항 없음	없음
---------------	--------------	--------------------------	----------------	---------	----

※ 2018년 3월 23일 윤종하, 김광일, 최연석 이사가 사임하고, 2018년 3월 23일 정기주주총회를 통해 이종식, 이준호 사외이사가 재선임 되고, 최인범, 유기석 사외이사가 신규 선임 되었습니다.

2) 주주총회에 사외이사후보를 추천하기 위한 사외이사후보 추천위원회를 설치하여 운영 중입니다. 위원회는 사외이사 2인(이종식, 이준호)과 기타비상무이사 1인(박태현)으로 관련 법규에 의거 총 위원의 과반수를 사외이사로 구성하고 있습니다. (상법 제542조의8 제4항의 규정 충족)

#### (5) 사외이사의 전문성

회사 내 지원조직은 사외이사가 이사회에서 전문적인 직무수행이 가능하도록 보조하고 있습니다. 이사회 개최 전에 해당 안건 내용을 충분히 검토할 수 있도록 사전에 자료를 제공하고 필요시 별도의 설명회를 개최하고 있으며, 기타 사내 주요현안에 대해서도 수시로 정보를 제공하고 있습니다.

## 2. 감사제도에 관한 사항

### (1) 감사위원회 위원의 인적사항 및 사외이사 여부

당사는 2018년 반기말 현재 3인의 사외이사로 구성된 감사위원회를 운영하고 있습니다.

이름	주요경력	비고
유기석	-공기업 경영평가 위원 -KPMG삼정회계법인 부대표 -현대회계법인 부대표(現)	사외이사(위원장)
이종식	-예일대학교 건축대학원, 전임강사 -삼성 오픈타이드, 이사 Chief Creative Officer -삼성전자 IoT 기술자문 교수 -한국 HCI학회 부회장 -서울대학교 융합과학 기술대학원 디지털정보융합과 교수(現)	사외이사
이준호	-모니터그룹 컨설턴트 -모니터그룹 서울사무소 대표 -L.E.K 컨설팅 대표(現)	사외이사

### (2) 감사위원회 위원의 독립성

당사는 관련법령 및 정관에 따라 위원회의 구성, 운영 및 권한·책임 등을 감사위원회 규정에 정의하여 감사업무를 수행하고 있습니다.

감사위원회 위원은 전원 주주총회의 결의로 선임한 사외이사로 구성하고 있으며, 회계·재무 전문가를 포함하고 있습니다. 또한 감사위원회는 사외이사가 대표를 맡는 등 관련법령의 요건을 충족하고 있습니다.

선출기준의 주요내용	선출기준의 충족여부	관련 법령 등
- 3명의 이사로 구성	충족(3명)	상법 제415조의2 제2항, 당사 감사위원회 규정 제2조
- 사외이사가 위원의 3분의 2 이상	충족(전원 사외이사)	
- 위원 중 1명 이상은 회계 또는 재무전문가	충족(유기석 1인)	상법 제542조의11 제 2항,

- 감사위원회의 대표는 사외이사	충족	당사 감사위원회 규정 제3조
- 그밖의 결격요건(최대주주의 특수관계자 등)	충족(해당사항 없음)	상법 제542조의11 제3항

감사위원회의 감사업무 수행은 회계감사를 위해서는 재무제표 등 회계관련서류 및 회계법인의 감사 절차와 감사결과를 검토하고 필요한 경우에는 회계법인에 대하여 회계에 관한 장부와 관련서류에 대한 추가 검토를 요청하고 그 결과를 검토합니다. 그리고 감사위원회는 신뢰할 수 있는 회계정보의 작성 및 공시를 위하여 설치한 내부회계관리제도의 운영실태를 내부회계관리자로부터 보고받고 이를 검토합니다.

### (3) 감사위원회의 활동

당사는 제29기 사업연도말 기준 자산 2조원 이상의 대규모 법인 편입에 따라 관련 법규에 의거 2018년 3월 23일 개최된 제29기 정기 주주총회에서 감사위원회 위원으로 사외이사 3명을 선임하였으며, 정관 변경을 통해 감사위원회가 신설 되었습니다. 이에 3월 23일 정기주주총회 이전까지 주주총회 결의에 의하여 선임된 감사 1명이 감사업무를 수행하여 감사의 활동내역을 기재하였으며, 3월 23일 부터는 감사위원회 활동내역을 기재 하였습니다.

#### 1) 감사의 주요활동내역 (정철웅)

회차	개최일자	의 안 내 용	가결 여부
1	2018.01.30	- 국제자문위원회 위촉의 건	가결
		- 2018년 연간 사업계획 및 예산의 수립	가결
		- 2017년 4분기 실적보고의 건	-
2	2018.02.12	- 사외이사후보 추천위원회 설치 및 구성위원 선임의 건	가결
		- 사외이사후보추천위원회 규정 제정의 건	가결
3	2018.02.12	- 제 29기(2017.1.1 ~ 2017.12.31) 이익배당 결정의 건	가결
		- 주식 소각 결정의 건	가결
		- 주식매수선택권 부여 취소의 건	가결
		- 제 29기(2017.1.1 ~ 2017.12.31) 정기주주총회 소집의 건	가결
		- 최대주주 등 특수관계인과의 거래 승인의 건	가결
		- 주식매수선택권 부여 방법 결정의 건	가결
		- 내부회계관리자의 내부회계관리 운영 실태 보고의 건	-
		- 감사의 내부회계관리규정 준수 여부 보고의 건	-
4	2018.03.08	- 제 29기 정기주주총회 안건 변경의 건	가결
		- 대표이사 2017년 인센티브 지급 및 주식매수선택권 행사 가능 주식 수, 2018년 보상 결정의 건	가결
		- 주식매수선택권 부여 방법 결정의 건	가결
		- 분기배당을 위한 주주명부기준일 결정의 건	가결

#### 2) 감사위원회의 주요활동 내역

회차	개최일자	의 안 내 용	가결	사외이사		

			여부	유기석 (출석률:100%)	이종식 (출석률:100%)	이준호 (출석률:100%)
1	2018.03.23	- 감사위원회 위원장 선임의 건	가결	찬성	찬성	찬성
2	2018.04.27	- 2018년 1분기 실적보고의 건	가결	찬성	찬성	찬성
		- 외부감사인의 감사수행계획 보고의 건	가결	찬성	찬성	찬성

(4) 준법지원인에 관한 사항

- 준법지원인 인적사항 및 주요경력

성명	성별	출생년월	선임일	주요경력
박진섭	남	1971년 3월	2013년 8월 1일 (2016년 7월 29일 재선임)	○ 학력사항 - 경기대 법학과 - 경희대 국제법무대학원 미국법무학과 ○ 경력사항 - 웅진코웨이(주) 법무팀 (2003.09~2008.02) - (주)웅진홀딩스 법무팀 (2008.03~2012.06) - 코웨이(주) 법무팀장(現) (2012.07~현재)

### 3. 주주의 의결권 행사에 관한 사항

(1) 투표제도

당사는 집중투표제, 서면투표제 또는 전자투표제를 채택하고 있지 않습니다.

(2) 소수주주권

당사는 대상기간 중 소수주주권이 행사된 경우가 없습니다.

(3) 경영권 경쟁

당사는 대상기간 중 회사의 경영지배권에 관하여 경쟁이 있었던 경우가 없습니다.

## VII. 주주에 관한 사항

### 1. 최대주주 및 특수관계인의 주식소유 현황

(기준일 : 2018년 06월 30일 )

(단위 : 주, %)

성명	관계	주식의 종류	소유주식수 및 지분율				비고
			기 초		기 말		
			주식수	지분율	주식수	지분율	
코웨이홀딩스(주)	본인	의결권 있는 보통주	20,048,712	26.80	20,048,712	27.17	-
김종배	특수관계인	의결권 있는 보통주	35,354	0.05	35,354	0.05	-
라인수	특수관계인	의결권 있는 보통주	1,287	0.00	1,287	0.00	-
이선용	특수관계인	의결권 있는 보통주	30,650	0.04	30,650	0.04	-
최영진	특수관계인	의결권 있는 보통주	10,150	0.01	0	0.00	임원퇴임
정준호	특수관계인	의결권 있는 보통주	13,070	0.02	13,070	0.02	-
윤규선	특수관계인	의결권 있는 보통주	270	0.00	20,270	0.03	주식매수선택권 행사
김상준	특수관계인	의결권 있는 보통주	30,090	0.04	30,090	0.04	-
계		의결권 있는 보통주	20,169,583	26.96	20,179,433	27.35	-
		의결권 없는 보통주	-	-	-	-	-

주1) 상기 기말 지분율 변동은 2018년 2월 28일 주식 소각에 따른 발행주식총수 변동에 의한 것입니다.

#### (1) 법인 또는 단체의 기본정보

명칭	출자자수 (명)	대표이사 (대표조합원)		업무집행자 (업무집행조합원)		최대주주 (최대출자자)	
		성명	지분(%)	성명	지분(%)	성명	지분(%)
코웨이홀딩스(주)	5	윤종하	0.00	해당사항 없음	-	엠비케이파트너스2012의2호 사모투자전문회사	39.56
		-	-	-	-	-	-

#### 1) 법인 또는 단체의 대표이사, 업무집행자, 최대주주의 변동내역

변동일	대표이사 (대표조합원)		업무집행자 (업무집행조합원)		최대주주 (최대출자자)	
	성명	지분(%)	성명	지분(%)	성명	지분(%)
2017년 04월 18일	-	-	-	-	엠비케이파트너스2012의2호 사모투자전문회사	39.56

주1) 2017년4월18일자로 엠비케이파트너스 2012의1호 사모투자전문회사가 보유한 코웨이홀딩스 주식회사 발행 상환전환우선주와, 2018년1월 2일자로 엠비케이파트너스2011의2호 사모투자전문회사가 보유한 코웨이홀딩스 주식회사 발행 상환전환우선주 상황이 완료되어 주주수가 감소하였으며 최대주주의 지분율이 39.56%로 증가하였음.

#### 2) 최대주주(법인 또는 단체)의 최근 결산기 재무현황

(단위 : 백만원)

구 분	
자산총계	1,999,504
부채총계	844,216
자본총계	1,155,288
매출액	305,689
영업이익	254,499
당기순이익	254,499

주1) 상기 재무현황은 코웨이홀딩스(주)의 2017년 12월 31일 기준 재무현황임.

(2) 코웨이홀딩스(주)의 최대주주 정보

1) 법인 또는 단체의 기본정보

[2018년 6월 30일 현재]

명 칭	출자자수 (명)	대표이사 (대표조합원)		업무집행자 (업무집행조합원)		최대주주 (최대출자자)	
		성명	지분(%)	성명	지분(%)	성명	지분(%)
엠비케이파트너스 2012의2호 사모투자전문회사	-	-	-	엠비케이파트너스 유한회사	0.05%	-	-

2) 최대주주(법인 또는 단체)의 최근 결산기 재무현황

(단위 : 백만원)

[2017년 12월 31일 현재]

구 분	엠비케이파트너스 2012의2호 사모투자전문회사
자산총계	181,830
부채총계	4
자본총계	181,826
매출액	99,223
영업이익	99,174
당기순이익	99,174

(3) 사업현황 등 회사 경영 안정성에 영향을 미칠 수 있는 주요 내용

코웨이홀딩스(주)는 사모투자전문회사들이 설립한 『자본시장과 금융투자업에 관한 법률』 상 투자 목적회사이며 2012년 8월 17일에 설립되었습니다. 당사는 당사 지분외에 타사의 지분을 보유하고 있지 않습니다.

2. 최대주주 변동내역

(기준일 : 2018년 06월 30일 )

(단위 : 주, %)

변동일	최대주주명	소유주식수	지분율	비 고
2007년 10월 08일	(주)웅진홀딩스 외 29명	24,935,644	32.33%	-



2013년 01월 02일	코웨이홀딩스(주)외 1명	23,998,970	31.12%	-
---------------	---------------	------------	--------	---

### 3. 주식 소유현황

(기준일 : 2018년 06월 30일 ) (단위 : 주)

구분	주주명	소유주식수	지분율	비고
5% 이상 주주	코웨이홀딩스(주)	20,048,712	27.17%	-
	GIC Private Limited	5,423,797	7.35%	2016년 10월 10일자 '주식 등의 대량보유 상황보고서' 공시 기준
	Lazard Asset Management LLC	5,127,584	6.95%	2017년 6월 1일자 '주식 등의 대량보유 상황보고서' 공시 기준
	국민연금공단	5,107,698	6.92%	2017년 12월 31일 주주명부 기준
우리사주조합		-	-	-

### 4. 소액주주현황

(기준일 : 2018년 06월 30일 ) (단위 : 주)

구분	주주		보유주식		비고
	주주수	비율	주식수	비율	
소액주주	9,144	99.87%	35,547,547	48.17%	-

### 5. 주식사무

정관상 신주인수권의 내용	<p>제11조(주식의 발행 및 배정)</p> <p>①당 회사가 이사회 결의로 신주를 발행하는 경우 다음 각 호의 방식에 의한다.</p> <ol style="list-style-type: none"> <li>1. 주주에게 그가 가진 주식 수에 따라서 신주를 배정하기 위하여 신주인수의 청약을 할 기회를 부여 하는 방식</li> <li>2. 발행주식총수의 100분의 50을 초과하지 않는 범위 내에서 신기술의 도입, 재무구조의 개선 등 회사의 경영상 목적을 달성하기 위하여 필요한 경우 제1호 외의 방법으로 특정한 자(이 회사의 주주를 포함한다)에게 신주를 배정하기 위하여 신주인수의 청약을 할 기회를 부여하는 방식</li> <li>3. 발행주식총수의 100분의 50을 초과하지 않는 범위 내에서 제1호 외의 방법으로 불특정 다수인(이 회사의 주주를 포함한다)에게 신주인수의 청약을 할 기회를 부여하고 이에 따라 청약을 한 자에 대하여 신주를 배정하는 방식</li> </ol> <p>②제1항 제3호의 방식으로 신주를 배정하는 경우에는 이사회 결의로 다음 각 호의 어느 하나에 해당하는 방식으로 신주를 배정하여야 한다.</p> <ol style="list-style-type: none"> <li>1. 신주인수의 청약을 할 기회를 부여하는 자의 유형을 분류하지 아니하고 불특정 다수의 청약자에게 신주를 배정하는 방식</li> <li>2. 관계 법령에 따라 우리사주조합원에 대하여 신주를 배정하고 청약 되지 아니한 주식까지 포함하여 불특정 다수인에게 신주인수의 청약을 할 기회를 부여하는 방식</li> <li>3. 주주에 대하여 우선적으로 신주인수의 청약을 할 수 있는 기회를 부여하고 청약 되지 아니한 주식이 있는 경우 이를 불특정 다수인에게 신주를 배정받을 기회를 부여 하는 방식</li> <li>4. 투자매매업자 또는 투자중개업자가 인수인 또는 주선인으로서 마련한 수요예측</li> </ol>
---------------	--

	<p>등 관계 법규에서 정하는 합리적인 기준에 따라 특정한 유형의 자에게 신주인수의 청약을 할 수 있는 기회를 부여하는 방식</p> <p>③제1항 제2호 및 제3호에 따라 신주를 배정하는 경우 상법 제416조 제1호, 제2호, 제2호의2, 제3호 및 제4호에서 정하는 사항을 그 납입기일의 2주 전까지 주주에게 통지하거나 공고하여야 한다. 다만, 자본시장과 금융투자업에 관한 법률 제165조의9에 따라 주요사항보고서를 금융위원회 및 거래소에 공시함으로써 그 통지 및 공고를 갈음할 수 있다.</p> <p>④제1항 각호의 어느 하나의 방식에 의해 신주를 발행할 경우에는 발행할 주식의 종류와 수 및 발행가격 등은 이사회 결의로 정한다.</p> <p>⑤회사는 신주를 배정하는 경우 그 기일까지 신주인수의 청약을 하지 아니하거나 그 가액을 납입하지 아니한 주식이 발생하는 경우에 그 처리방법은 발행가액의 적정성등 관련 법령에서 정하는 바에 따라 이사회 결의로 정한다.</p> <p>⑥회사는 신주를 배정하면서 발생하는 단주에 대한 처리방법은 이사회 결의로 정한다.</p> <p>⑦회사는 제1항 제1호에 따라 신주를 배정하는 경우에는 주주에게 신주인수권증서를 발행하여야 한다.</p>		
결산일	12월 31일	정기주주총회	사업년도 종료 후 3월 이내
주주명부폐쇄기준일	12월 31일		
주권의 종류	일,오,일십,오십,일백,오백,일천,일만주권(8종)		
명의개서대리인	주식회사 KEB하나은행 증권대행부 (02) 368-5861,5811~2		
주주의 특전	특기 사항 없음	공고게재신문	인터넷 홈페이지( <a href="http://www.coway.co.kr">http://www.coway.co.kr</a> ) 전산장애 또는 부득이한 경우에는 서울특별시 내에서 발행하는 일간 매일경제신문에 게재

6. 주가 및 주식거래실적  
- 국내증권시장

(단위 : 원, 주)

종류		2018년 6월	2018년 5월	2018년 4월	2018년 3월	2018년 2월	2018년 1월	
보통주	주가	최 고	94,800	93,100	90,000	92,300	95,800	98,800
		최 저	86,600	85,000	86,000	84,500	83,000	94,700
		평 균	90,463	89,290	88,752	87,433	89,372	97,036
	거래량	최고(일)	225,664	625,155	146,151	280,389	431,512	403,221
		최저(일)	88,788	77,471	56,482	98,102	80,805	69,435
		월 간	2,782,695	3,240,406	2,046,907	3,371,481	3,529,780	3,218,990

## VIII. 임원 및 직원 등에 관한 사항

### 1. 임원 및 직원의 현황

#### (1) 임원 현황

(기준일 : 2018년 06월 30일 )

(단위 : 주)

성명	성별	출생년월	직위	등기임원 여부	상근 여부	담당 업무	주요경력	소유주식수		재직기간	임기 만료일
								의결권 있는 주식	의결권 없는 주식		
이해선	남	1955년 06월	대표이사	등기임원	상근	경영총괄	-중앙대학교 경제학 학사 -성균관대학교 대학원 국제경영학 석사 -대만국립정치대학교 대학원 국제마케팅 석사 -성균관대학교 경영학대학원 경영학 (마케팅) 박사 -Harvard Business School General Management Program -아모레퍼시픽 마케팅부부장 -CJ오쇼핑 대표 -CJ제일제당 대표 -코웨이(주) 대표이사(現)	-	-	2016.10	2019년 10월 30일
부재훈	남	1970년 12월	기타비 상무이사	등기임원	비상근	경영	-Pennsylvania 대학교 경제학 학사 -Salomon Smith Barney 아태지역 Investment Banking 부장 -Carlyle Asia 통신/미디어 부문 대표, 상무 -MBK파트너스 대표(現)	-	-	2012.11	2019년 03월 22일
박태현	남	1972년 02월	기타비 상무이사	등기임원	비상근	경영	-서울대학교 사법학과 학사 -Georgetown 대학교 법과대학원 석사(LLM) -Sullivan & Cromwell LLP, New York 변호사 -김&장 법률사무소 변호사 -MBK파트너스 부사장(現)	-	-	2012.11	2019년 03월 22일
이중석	남	1968년 03월	사외이사	등기임원	비상근	사외이사	-연세대학교 건축공학과 학사 -예일대학교 건축대학원 석사 -예일대학교 건축대학원, 전임강사 -삼성 오핀타이드, 이사 Chief Creative Officer -삼성전자 IoT 기술지원 교수 -한국 HCI학회 부회장 -서울대학교 융합과학기술대학원 디지털정보융합과 교수(現)	-	-	2014.09	2019년 03월 22일
이준호	남	1971년 01월	사외이사	등기임원	비상근	사외이사	-서울대학교 경제학과 학사 -Northwestern 대학교 Kellogg 경영대학원 석사(MBA) -모니터그룹 컨설팅턴트 -모니터그룹 서울사무소 대표 -L.E.K.컨설팅 대표(現)	-	-	2012.11	2019년 03월 22일
최인범	남	1957년 06월	사외이사	등기임원	비상근	사외이사	-Georgetown 대학교 경제학 학사 -GM Korea 상임고문 -GE Korea 상임고문 -서강대학교 국제대학원 경영교수(現) -Mahindra Korea 대표이사(現)	-	-	2018.03	2019년 03월 22일

유기석	남	1966년 02월	사회이사	등기임원	비상근	사회이사	<ul style="list-style-type: none"> <li>-서울대 경영대학 경영학과 학사</li> <li>-서울대 대학원 경영학 석사</li> <li>-공기업 경영평가 위원</li> <li>-KPMG상정회계법인 부대표</li> <li>-현대회계법인 부대표(現)</li> </ul>	-	-	2018.03	2019년 03월 22일
정철중	남	1962년 10월	전무	미등기임원	상근	윤리경영실	<ul style="list-style-type: none"> <li>-조선대학교 법학과 학사</li> <li>-LG 전자 법무팀장</li> <li>-LG 플레콤 법무팀장</li> <li>-eBay Korea 법무 부문장</li> <li>-eBay 아시아태평양 지역 소송 총괄 및 동남아 법무 총괄 임원</li> <li>-코웨이㈜ 상근감사</li> <li>-코웨이㈜ 윤리경영실장(現)</li> </ul>	-	-	2015.03	-
김중배	남	1960년 08월	총괄 부사장	미등기임원	상근	환경기전사업본부	<ul style="list-style-type: none"> <li>-캐나다 토론토대학교 기계공학과</li> <li>-웅진코웨이개발(주) 국내영업본부 부장</li> <li>-웅진코웨이개발(주) 국내영업본부 상무</li> <li>-웅진코웨이(주) CS본부 본부장</li> <li>-웅진코웨이(주) CL1사업본부장</li> <li>-웅진코웨이(주) W영업본부장</li> <li>-코웨이(주) 환경기전사업본부장(現)</li> </ul>	35,354	-	2003.01	-
이재호	남	1965년 08월	부사장	미등기임원	상근	경영관리본부	<ul style="list-style-type: none"> <li>-서울대학교 경영학과 학사, 경영대학원 석사</li> <li>-Arthur Andersen 컨설턴트</li> <li>-United Nations(New York) Finance Officer</li> <li>-삼성 오픈타이드 CFO</li> <li>-삼성증권 IBS사업부 M&amp;A 팀장</li> <li>-엔씨소프트 CFO, 엔씨웨스트 CEO</li> <li>-코웨이(주) CFO, 경영관리본부장(現)</li> </ul>	-	-	2013.11	-
라인수	남	1962년 09월	전무	미등기임원	상근	생산운영본부	<ul style="list-style-type: none"> <li>-영지대학교 산업공학과</li> <li>-웅진코웨이(주) 품질경영본부장</li> <li>-웅진코웨이(주) 생산기술 연구소장</li> <li>-웅진코웨이(주) 유구공장장</li> <li>-코웨이(주) 생산운영본부장(現)</li> </ul>	1,287	-	2007.01	-
박용주	남	1963년 03월	전무	미등기임원	상근	마케팅본부	<ul style="list-style-type: none"> <li>-고려대학교 경영학 학사</li> <li>-미 Alabama대학교 마케팅 석사</li> <li>-미 서던 일리노이 대학교 마케팅 리서치 석사</li> <li>-미국 웰로그, 미국 모토롤라 글로벌마케팅 부장</li> <li>-미국 GENERAL MILLS, VP</li> <li>-삼성전자, 글로벌마케팅심(GMO) 상무</li> <li>-삼성전자, 가전사업부 마케팅 상무</li> <li>-TNS, Chief client &amp; Research Officer</li> <li>-코웨이(주) 마케팅본부장(現)</li> </ul>	-	-	2014.11	-
이선용	남	1965년 12월	전무	미등기임원	상근	환경기술연구소	<ul style="list-style-type: none"> <li>-한양대학교 공업화학과</li> <li>-한양대학교 공업화학 석사</li> <li>-한양대학교 화학공학 박사</li> <li>-웅진코웨이(주) 신기술개발팀 수석연구원</li> <li>-코웨이(주) 환경기술연구소장(現)</li> </ul>	30,650	-	2009.01	-

송원주	여	1969년 03월	전무	미등기임원	상근	디자인연구소	-한국과학기술원 산업디자인 학사 -한국과학기술원 산업디자인 석사 -삼성전자, 생활가전사업부 리빙디자인 그룹 상무 -코웨이(주) 디자인연구소장(現)	-	-	2018.06	-
김상준	남	1972년 11월	상무	미등기임원	상근	커뮤니케이션실	-서울대학교 국제경제학과 -미 노스웨스턴 켈로그 경영대학원 경영학 석사(MBA) -A.T. Kearney 컨설턴트 -HSBC 기업자금 관리부 상무 -웅진코웨이(주) 전략기획본부장 -코웨이(주) 커뮤니케이션실장(現)	30,090	-	2012.03	-
윤현정	남	1970년 04월	상무	미등기임원	상근	CS본부	-고려대 공업대학원 산업디자인 석사 -웅진코웨이(주) 전략기획본부장 -웅진코웨이(주) 마케팅본부장 -코웨이(주) 미국법인장 -코웨이(주) 전략혁신본부장 -코웨이(주) CS본부장 (現)	-	-	2010.01	-
윤규선	남	1967년 11월	상무	미등기임원	상근	코스메틱사업본부	-경남대학교 일어교과과 -웅진청크빅, 미래사업본부 지원팀장 -웅진코웨이(주) CL지원팀장 -코웨이(주) 코스메틱 영업부문장 -코웨이(주) W영업부문장 -코웨이(주) 제2사업부문장 -코웨이(주) 코스메틱사업본부장(現)	20,270	-	2012.01	-
이지훈	남	1971년 10월	상무	미등기임원	상근	Global시관사업 부분	-경희대학교 영어영문과 -대림자동차(주) 해외구매팀 -(주)효성 기계전자팀 -웅진코웨이(주) 해외영업3팀장 -코웨이(주) Global시관사업부문장(現)	10,000	-	2012.01	-
안진혁	남	1971년 02월	상무	미등기임원	상근	ICT전략실	-연세대학교 문과대 사학과 -연세대학교 언론홍보대학원 저널리즘 전공 석사 -SK커뮤니케이션즈 -CJ오쇼핑 -코웨이(주)ICT전략실장(現)	-	-	2016.11	-
정준호	남	1967년 02월	상무보	미등기임원	비상근	풍환경사업관리	-서울대학교 언어학과 -웅진코웨이(주) 해외영업본부 해외기획팀장 -코웨이엔텍(주) 대표이사(現)	13,070	-	2011.01	-
김동찬	남	1961년 04월	상무보	미등기임원	상근	유구공장	-한밭대학교 기계공학과 -코웨이(주) 생산본부 유구공장장(現)	-	-	2013.11	-
박재영	남	1970년 10월	상무	미등기임원	상근	Global방관사업 부분	-부산 외국어대학교 국어국문학과 -코웨이(주) 알라이시어법인장 -코웨이(주) 환경가전사업본부 제1사업부문장 -코웨이(주) Global방관사업부문장(現)	-	-	2013.11	-
박천정	남	1973년 01월	상무보	미등기임원	상근	환경기술연구소 개발부문	-한국해양대학교 기계공학과 -부산대학교 기계공학 석사 -부산대학교 기계공학 박사 -삼성전자 선임연구원 -코웨이(주) 개발부문장(現)	-	-	2015.01	-

손경주	남	1967년 11월	상무보	미등기임원	상근	환경가전사업본부 유통영업부문	-인하대학교 경영학과 -필립스 전자 Consumer Lifestyle 부문 -코웨이(주) 유통영업부문장(現)	-	-	2015.01	-
김순태	남	1971년 10월	상무보	미등기임원	상근	경영관리본부 경영기획실	-충남대학교 회계학 학사 -웅진코웨이(주) 전략기획본부 경영기획팀장 - ㈜웅진출판스 대리경영실 진단팀장 - ㈜텍센 경영관리본부장 - 코웨이(주) 경영기획실장(現)	-	-	2016.01	-
강상현	남	1974년 05월	상무보	미등기임원	상근	환경기술연구소 연구부문	-한국과학기술원(KAIST) 화학공학 석사 -한국과학기술원(KAIST) 화학공학 석사 -한국과학기술원(KAIST) 생명화학공학 박사 -CJ(주) 생산기술연구소 연구개발팀 -코웨이(주) 연구부문장(現)	-	-	2016.01	-
강영섭	남	1970년 11월	상무보	미등기임원	상근	환경가전사업본부 W:IN사업부문	-세종대학교 행정학 학사 -웅진코웨이(주) 인사팀장 -웅진코웨이(주) CL지령팀장 -코웨이(주) W:IN사업부문장(現)	370	-	2016.01	-
최기홍	남	1975년 02월	상무보	미등기임원	상근	말레이시아법인	-고려대학교 경영학과 -KPMG상정회계법인 공인회계사 -웅진코웨이(주) 기획팀장 -코웨이(주) 미국법인장 -코웨이(주) 말레이시아법인장(現)	-	-	2017.01	-
김세용	남	1968년 11월	상무보	미등기임원	상근	상품전략부문	-성균관대학교 기계공학과 학사 -미국 Washington University Olin School MBA (경영학 석사) -삼성전자 상품기획센터 -삼성전자 글로벌마케팅실 -삼성전자 미주총괄 살리관별리 상품혁신팀 -삼성전자 스마트 TV 해외 마케팅 -삼성전자 차세대전략팀 Future Planning 그룹 -삼성전자 상품전략팀 신상품기획그룹 -코웨이(주) 상품전략부문장(現)	-	-	2017.06	-
고소영	여	1973년 12월	상무보	미등기임원	상근	코스메틱 마케팅부문	-숙명여자대학교 행정학 학사 -고려대학교 MBA 경영학 석사 -아모레퍼시픽 마케팅 부문 BM -(주)제로투세븐 마케팅기획실 -코웨이(주) 코스메틱마케팅부문장(現)	-	-	2017.12	-
정선용	남	1967년 08월	상무보	미등기임원	상근	TQA센터	-영남대학교 기계공학 학사 -영남대학교 기계공학 석사 -LG전자 냉장고연구실 선임연구원 -LG전자 품질보증그룹 책임연구원 -웅진쿠렌(주) 품질혁신 팀장 -웅진쿠렌(주) 품질경영 본부장 (품질, SVC, 플랫폼 조직 총괄) -코웨이(주) 신뢰성 팀장 -코웨이(주) TQA센터장(現)	-	-	2018.01	-

김재석	남	1969년 11월	상무보	미등기임원	상근	인사지원실	-경성대학교 무역학 석사 -웅진코웨이(주) CS기획팀/경영혁신팀 팀장 -웅진코웨이(주) 영업본부 지역장 -웅진코웨이(주) CI/CL기획팀 팀장 -웅진코웨이(주) 감사팀 팀장 -웅진코웨이(주) CL3/4지역 지역장 -웅진코웨이(주) 진단팀 팀장 -코웨이(주) 인재개발팀 팀장 -코웨이(주) 인사지원실장(現)	-	-	2018.01	-
박준현	남	1972년 05월	상무보	미등기임원	상근	환경가전사업본부 제2사업부문	-영남대학교 경영학 학사 -웅진코웨이(주) CL 기획/ 지원팀장 -코웨이(주) 지역장 -코웨이(주) 홈케어부문장 -코웨이(주) 환경가전사업본부 제2사업부문장(現)	-	-	2018.01	-

주1) 2018년 5월 1일 최영진 상무가 퇴임하였음.

## (2) 직원 현황

(기준일 : 2018년 06월 30일 )

(단위 : 천원)

사업부문	성별	직원 수				합 계	평균 근속연수	연간급여 총액	1인평균 급여액	비고
		기간의 정함이 없는 근로자		기간제 근로자						
		전체	(단시간 근로자)	전체	(단시간 근로자)					
전체	남	1,491	-	248	-	1,739	7.5	64,254,682	36,949	-
전체	여	2,532	-	644	-	3,176	7.2	86,631,079	27,277	-
합 계		4,023	-	892	-	4,915	7.3	150,885,762	30,699	-

주1) 당사의 매출액 약 90%가 단일 사업부문에서 발생되므로 사업부문별로 기재하지 않았습니다.

주2) 당사는 일용직 근로자 외 단시간 근로자는 없으므로 인원을 별도로 기재하지 않았습니다.

주3) 연간급여 총액에는 등기임원의 보수는 제외되었으며, 비등기 임원의 보수는 포함되었습니다.

주4) 상기 1인 평균 급여액은 공시대상기간 총 지급된 급여액(고정급여 및 비정기 급여/복리후생/인센티브 등 일시적으로 발생하는 비용 포함)을 작성기준일 시점의 총 인원수로 나눈 단순 평균 급여액으로써, 비정기 성과급이 상반기에 집중되어 있는 급여 체계 등의 특성을 고려할 때, 당사의 평균 급여액을 타법인(업종)과 단순비교 자료로 활용하는 것은 적합하지 않습니다.

## 2. 임원의 보수 등

<이사·감사 전체의 보수현황>

(1) 주주총회 승인금액

(단위 : 천원)

구분	인원수	주주총회 승인금액	비고
등기이사	7	4,000,000	-

감 사	1	400,000	-
-----	---	---------	---

주1) 당사는 2018년 3월 23일 정기주주총회에서 감사위원회를 설치함에 따라 상기 '감사의 주주총회 승인금액'은 2018년 1월~3월까지 감사에게 지급한 보수에 대한 한도액입니다.

(2) 보수지급금액

1) 이사·감사 전체

(단위 : 천원)

인원수	보수총액	1인당 평균보수액	비고
6	614,361	102,394	-

주1) 상기 이사 보수총액에는 이해선, 이종식, 이준호, 최인범, 유기석 이사 5명의 보수가 포함되어 있습니다.

주2) 당사는 2018년 3월 23일 정기주주총회에서 감사위원회를 설치함에 따라 상기 보수총액에는 2018년 1월~3월까지 감사에게 지급한 보수도 포함되어 있습니다.

2) 유형별

(단위 : 천원)

구 분	인원수	보수총액	1인당 평균보수액	비고
등기이사 (사외이사, 감사위원회 위원 제외)	1	500,305	500,305	-
사외이사 (감사위원회 위원 제외)	1	10,968	10,968	-
감사위원회 위원	3	45,639	15,213	-
감사	1	57,450	57,450	-

<이사·감사의 개인별 보수현황>

(1) 개인별 보수지급금액

(단위 : 천원)

이름	직위	보수총액	보수총액에 포함되지 않는 보수
이해선	사장	500,305	- 주식매수선택권 잔여수량 275,000주 (종목: 코웨이, 부여가격: 92,640원, 행사기간: 2018.11.01 ~ 2025.10.31)

(2) 산정기준 및 방법

(단위 : 천원)

이름	보수의 종류		총액	산정기준 및 방법
이해선	근로소득	급여	200,305	- 연간급여총액 400백만원의 1/12인 3,333만원을 '18년 1월~6월까지 지급



				- 복리후생비(명절선물 및 시상금 등)의 금액으로 30.5만원 지급
		상여	300,000	- 2017년 회계연도에 대한 대표이사 상여금은 전사 주요성과지표("전사 KPI")에 대한 평가를 바탕으로 기본급의 100%를 상여금 한도로 정함 - 주요성과지표와 관련하여 전사 매출 및 당기순이익이 증가된 점, 현금흐름이 개선된 점 등을 고려하여 상여금을 3억원 지급하였음
		주식매수선택권 행사이익	-	-
		기타 근로소득	-	-
		퇴직소득	-	-
		기타소득	-	-

<보수지급금액 5억원 이상 중 상위 5명의 개인별 보수현황>

(1) 개인별 보수지급금액

(단위 : 천원)

이름	직위	보수총액	보수총액에 포함되지 않는 보수
이해선	사장	500,305	- 주식매수선택권 잔여수량 275,000주 (종목: 코웨이, 부여가격: 92,640원, 행사기간: 2018.11.01 ~ 2025.10.31)
윤규선	상무	1,016,372	- 주식매수선택권 잔여수량 17,110주 (종목: 코웨이, 부여가격: 50,000원, 행사기간: 2015.02.26 ~ 2022.02.25) - 주식매수선택권 잔여수량 20,880주 (종목: 코웨이, 부여가격: 88,670원, 행사기간: 2017.03.31 ~ 2024.03.30)

주1) 상기 주식매수선택권은 매년 사업목표 달성도 평가에 기초하여 이사회 결정에 따라 행사가능주식수가 결정되므로 상기 잔여수량이 모두 행사가능한 수량은 아님.

주2) 윤규선 상무의 경우 주식매수선택권 행사 이익으로 인해 보수가 5억원 이상 지급 되었음.

(2) 산정기준 및 방법

(단위 : 천원)

이름	보수의 종류	총액	산정기준 및 방법
이해선	급여	200,305	- 연간급여총액 400백만원의 1/12인 3,333만원을 '18년 1월~6월까지 지급 - 복리후생비(명절선물 및 시상금 등)의 금액으로 30.5만원 지급
	근로소득 상여	300,000	- 2017년 회계연도에 대한 대표이사 상여금은 전사 주요성과지표("전사 KPI")에 대한 평가를 바탕으로 기본급의 100%를 상여금 한도로 정함 - 주요성과지표와 관련하여 전사 매출 및 당기순이익이 증가된 점, 현금흐름이 개선된 점 등을 고려하여 상여금을 3억원 지급하였음
	주식매수선택권 행사이익	-	-
	기타 근로소득	-	-
	퇴직소득	-	-
	기타소득	-	-
윤규선	근로소득 급여	74,645	- 연간급여총액 134백만원의 1/12인 1,116만원 및 직책수당을 월 500,000원씩 '18년 1월~6월까지

			지급 - 복리후생비(명절선물 및 복지카드, 학자금지원 등)의 금액으로 469.4만원 지급
	상여	30,128	- 2017년 회계연도에 대한 윤규선 상무 상여금은 코스메틱사업본부 주요성과지표("코스메틱 KPI")에 대한 평가를 바탕으로 기본급의 75%를 상여금 한도로 정함 - 주요성과지표와 관련하여 코스메틱사업본부 매출이 증가된 점, 영업이익 적자가 개선된 점, 현금흐름이 개선된 점 등을 고려하여 상여금을 3,013만원 지급하였음
	주식매수선택권 행사이익	911,600	- 주주총회 결의로 부여받은 주식매수선택권 행사가격(1주당: 37,420원)과 행사 당시 주가(83,000원)와의 차이에 행사수량(20,000주)을 곱하여 9억 1,160만원을 산출하였음
	기타 근로소득		
	퇴직소득		
	기타소득		

<주식매수선택권의 부여 및 행사현황>

<표1>

(단위 : 천원)

구분	인원수	주식매수선택권의 공정가치 총액	비고
등기이사	3	4,657,125	-
사외이사	1	-	-
감사위원회 위원 또는 감사	3	-	-
계	7	4,657,125	-

주1) 상기 주식매수선택권의 공정가치 총액은 비등기 이사를 제외한 등기이사에게 부여된 주식매수선택권의 총액이므로 재무상태표 상의 금액과 차이가 발생함.

\* 공정가치 산출방법 및 주요가정

구분	사용된 방법 및 가정	사용된 방법 및 가정	사용된 방법 및 가정	사용된 방법 및 가정	사용된 방법 및 가정	사용된 방법 및 가정	사용된 방법 및 가정	사용된 방법 및 가정	사용된 방법 및 가정	사용된 방법 및 가정
부여일	2012년 03월 23일	2013년 02월 26일	2013년 11월 12일	2014년 03월 21일	2015년 03월 31일	2016년 03월 29일	2016년 10월 31일	2017년 03월 28일	2017년 04월 28일	2018년 03월 23일
행사가격	주당 37,420원	주당 50,000원	주당 60,160원	주당 71,470원	주당 88,670원	주당 95,810원	주당 92,640원	주당 90,460원	주당 98,590원	주당 88,330원
무위험이자율	3.82%	2.80%	3.24%	3.16%	1.82%	1.59%	1.53%	1.85%	1.86%	2.48%
기대배당수익률	210%	210%	210%	332%	400%	560%	560%	640%	640%	640%
주가변동성	0.3589	0.3172	0.3052	0.2972	0.3024	0.2791	0.2795	0.2808	0.2803	0.2494
기대행사기간	5년	5년	5년	5년	5년	5년	5년	5년	5년	5년

<표2>

(기준일 : 2018년 06월 30일 )

(단위 : 원, 주)

부여 받은자	관계	부여일	부여방법	주식의 종류	변동수량			미행사 수량	행사기간	행사 가격
					부여	행사	취소			
최영진 외 8명	미등기임원	2012년 03월 23일	신주교부, 자기주식교부, 차액보상 중 선택	의결권 있는 보통주	148,000	135,000	13,000	-	2015.3.23~2019.3.22	37,420
김종배 외 18명	미등기임원	2013년 02월 26일	신주교부, 자기주식교부, 차액보상 중 선택	의결권 있는 보통주	852,000	79,400	482,640	289,960	2015.2.26~2022.2.25	50,000
이재호 외 1명	미등기임원	2013년 11월 12일	신주교부, 자기주식교부, 차액보상 중 선택	의결권 있는 보통주	261,800	0	86,676	175,124	2015.11.12~2022.11.11	60,160
김종배 외 5명	미등기임원	2014년 03월 21일	신주교부, 자기주식교부, 차액보상 중 선택	의결권 있는 보통주	261,500	31,180	156,935	73,385	2016.3.21~2023.3.20	71,470
박홍주 외 10명	미등기임원	2015년 03월 31일	신주교부, 자기주식교부, 차액보상 중 선택	의결권 있는 보통주	571,500	8,700	261,780	301,020	2017.3.31~2024.3.30	88,670
이선용 외 4명	미등기임원	2016년 03월 29일	신주교부, 자기주식교부, 차액보상 중 선택	의결권 있는 보통주	155,000	0	62,540	92,460	2018.3.29~2025.3.28	95,810
이해선	등기임원	2016년 10월 31일	신주교부, 자기주식교부, 차액보상 중 선택	의결권 있는 보통주	300,000	0	25,000	275,000	2018.11.1~2025.10.31	92,640

안진혁 외 1명	미등기임원	2017년 03월 28일	신주교부, 자기주식교부, 차액보상 중 선택	의결권 있는 보통주	87,000	0	8120	78,880	2019.3.28~2026.3.27	90,460
이재호 외 21명	미등기임원	2017년 04월 28일	신주교부, 자기주식교부, 차액보상 중 선택	의결권 있는 보통주	216,972	0	206,122	10,850	2019.4.28~2026.4.27	98,590
박재영 외 5명	미등기임원	2018년 03월 23일	신주교부, 자기주식교부, 차액보상 중 선택	의결권 있는 보통주	104,400	-	-	104,400	2020.3.23~2027.3.22	88,330

[미행사 주식매수선택권의 가중평균행사가가격 : 77,605원]

주1) 미행사 주식매수선택권의 가중평균행사가가격 산출방법

- 행사되지 않은 주식 수 1,401,079주

$(289,960 \times 50,000) + (175,124 \times 60,160) + (73,385 \times 71,470) + (301,020 \times 88,670) + (92,460 \times 95,810) + (275,000 \times 92,640) + (78,880 \times 90,460) + (10,850 \times 98,590) + (104,400 \times 88,330) / 1,401,079 = 77,605\text{원}$

주2) 반기보고서 작성기준일 종가 : 86,600원(2018년 6월 29일)

주3) 상기 주식매수선택권은 회사에서 정한 한도 내에서 사업목표 달성도 평가에 기초하여 매년 이사회 결정에 따라 행사가능주식수가 결정되므로 상기 잔여수량이 모두 행사가능한 수량은 아님.

## IX. 계열회사 등에 관한 사항

### (1) 계열회사의 현황

1) 기업집단에 소속된 회사 : ' I . 회사의 개요 - 1. 회사의 개요 - 6. 계열회사에 관한 사항' 을 참조 하시기 바랍니다.

### 2) 회사와 계열회사간 임원 겸직 현황

[2018년 6월 30일 현재]

성명	직위	회사명	담당업무	상근여부
이해선	대표이사	코웨이엔텍 주식회사	기타비상무이사	비상근
부재훈	기타비상무이사	엠비케이파트너스 유한회사	이사	상근
		주식회사 딜라이브	기타비상무이사	비상근
		코웨이홀딩스 주식회사	기타비상무이사	비상근
		아이에이치큐 주식회사	기타비상무이사	비상근
		두산공작기계 주식회사	기타비상무이사	비상근
		국민유선방송투자 주식회사	기타비상무이사	비상근
박태현	기타비상무이사	코웨이홀딩스 주식회사	기타비상무이사	비상근
		홈플러스홀딩스 주식회사	기타비상무이사	비상근
		홈플러스스토어즈 주식회사	기타비상무이사	비상근
		홈플러스 주식회사	기타비상무이사	비상근
		한국리테일투자 주식회사	이사	비상근
		한국리테일투자 이호 주식회사	이사	비상근
		한국산업가스홀딩스 주식회사	기타비상무이사	비상근
		대성산업가스 주식회사	기타비상무이사	비상근
		주식회사 엠에이치앤코	기타비상무이사	비상근
		한국골프인프라투자 주식회사	기타비상무이사	비상근
		골프존카운티(주)	기타비상무이사	비상근

### 3) 타법인출자 현황

(기준일 : 2018년 06월 30일 )

(단위 : 백만원, 천주, %)

법인명	최초취득일자	출자 목적	최초취득금액	기초잔액			증가(감소)			기말잔액			최근사업연도 재무현황	
				수량	지분율	장부 가액	취득(처분)		평가 손익	수량	지분율	장부 가액	총자산	당기 순손익
							수량	금액						
(주)백사이언스 (비상장)	2002년 02월 18일	단순 투자	1,134	6	5.9	1,134	-	-	-807	6	5.9	327	-	-
(주)야카데미인프라 (비상장)	2000년 01월 01일	단순 투자	165	16	7.8	-	-	-	-	16	7.8	-	-	-
건설공제조합 (비상장)	2008년 09월 10일	단순 투자	296	-	-	296	-	-	-	-	-	296	-	-

포천맑은물(주) (비상장)	2013년 07월 04일	경영 참여	-	433	70	2,166	-	-	-	433	70	2,166	13,516	-730
코웨이엔텍(주) (비상장)	2016년 03월 02일	경영 참여	16,287	654	100	48,130	-	-	-	654	100	48,130	49,404	-1,734
Coway (Thailand) Co.,Ltd. (비상장)	2003년 08월 25일	경영 참여	887	2,687	100	-	-	-	-	2,687	100	-	18,619	-892
Coway (M) Sdn Bhd. (비상장)	2006년 05월 24일	경영 참여	907	311,707	100	122,462	-	-	-	311,707	100	122,462	322,730	14,119
Coway USA Inc. (비상장)	2007년 01월 25일	경영 참여	12,252	1,750	100	10,171	-	-	-	1,750	100	10,171	54,332	479
Coway China Co., Ltd.(비상장)	2013년 12월 01일	경영 참여	1,803	-	100	-	-	-	-	-	100	-	5,146	-1,259
합 계				317,253	-	184,359	-	-	-807	317,253	-	183,552	463,748	9,983

주1) 피출자법인의 최근사업연도 재무현황은 2018년 6월말 기준입니다.

주2) 상기 (주)맥사이언스의 평가손익은 기업회계기준서 제1109호 도입 영향으로 발생하였습니다.

주3) 상기 건설공제조합, 포천맑은물(주)의 지분은 종속기업인 코웨이엔텍(주)가 소유하고 있습니다.

## X. 이해관계자와의 거래내용

### 1. 대주주등에 대한 신용공여등

#### (1) 가지급금 및 대여금(유가증권 대여 포함)내역

[기준일 : 2018년 6월 30일]

(단위 : 천US\$)

성명 (법인명)	관계	계정과목	변동내역				미수 이자	비고
			기초	증가	감소	기말		
Coway (Thailand) Company Limited	종속회사	단기대여금	\$1,500	-	-	\$1,500	-	-
합 계			\$1,500	-	-	\$1,500	-	-

#### (2) 지급보증 및 계약이행보증 내역

당기 보고기간종료일 현재 당사가 타인을 위하여 제공한 지급보증의 내용은 다음과 같습니다.

(기준일 : 2018년 6월 30일)

(단위 : 천원)

구분	성명	관계	보증내역						비고	
			채권자	내역	보증기간	거래내역				
						기초	증가	감소		기말
국내	코웨이엔텍(주)	종속회사	우리은행	일괄여신거래한도 약정 연대보증	2017-09-04 ~2018-07-27	5,400,000	-	-	5,400,000	-
국내	코웨이엔텍(주)	종속회사	서울보증보험	계약 및 하자이행보증	-	5,871,704	8,444,486	-	14,316,190	-
국내	포천맑은물	종속회사	NH농협은행, 한국산업은행	자금보충 및 자금제공약정(주1)	-	12,303,000	-	125,000	12,178,000	-
합계						23,574,704	8,444,486	125,000	31,894,190	-

(주1) 동 약정은 피보증기업의 차입금 상환부족액 등에 대해서 당사가 자금을 보충해야 하는 의무입니다.

#### (2) 견질 또는 담보용 어음·수표 현황

(기준일 : 2018년 6월 30일)

(단위 : 매)

제출처	매수	금액	비고
금융기관	2	-	백지수표(NH농협은행, 한국산업은행)
법인	-	-	-
기타(개인)	-	-	-

주1) 당기 보고기간종료일 현재 종속기업인 포천맑은물(주)의 차입금을 위하여 코웨이엔텍(주)가 담보로 제공하였습니다.

(단위 : 천원)

담보제공처	담보제공자산	채권최고액	비고
NH농협은행, 한국산업은행	백지수표 2매	20,638,800	차입금 담보

## 2. 대주주와의 영업거래

당분기와 전분기 중 특수관계자와의 매출·매입 및 채권·채무 등 거래 내역은 다음과 같습니다.

### 1) 매출 및 매입 등 거래

(단위 : 천원)

구 분	회사명	거래내용	당반기	전반기
종속기업	코웨이엔텍(주)	기타수익	296,700	296,700
		매 입	-	12,000
	Coway China Co., Ltd.	매 출	196,313	1,425,119
		매 입	143,917	22,277
		영업비용차감	1,254,413	-
	Coway (M) Sdn Bhd.	매 출	66,160,721	56,861,283
		매 입	5,520	-
		영업비용차감	372,411	-
	Coway USA, Inc.	매 출	14,168,038	8,418,588
		기타수익	-	232,349
		매 입	85,120	131,654
		영업비용차감	166,640	-
	Coway(Thailand) Company Limited.	매 출	1,320,327	2,345,138
		영업비용차감	165,075	-
	합 계		매출거래 등	82,990,142
매입거래 등			1,345,053	165,931

2) 당반기 중 당사는 상기 거래 이외에 코웨이홀딩스(주)에 연차배당으로 16,039백만원, 분기 배당으로 16,039백만원의 배당금지급을 처분 확정하여 당반기 중에 지급하였습니다.

### 3) 채권·채무 잔액

(단위 : 천원)

구 분	회사명	거래내용	당반기말	전기말
종속기업	코웨이엔텍(주)	미수금	54,395	54,395
		임대보증금	490,000	490,000
	Coway China Co., Ltd.	매출채권	9,759,522	9,241,423
		미수금	143,917	-
	Coway (M) Sdn Bhd.	기타채무	106,786	5,026,408
		매출채권	118,378,078	82,182,449
	Coway USA, Inc.	기타채무	-	310,921
		매출채권	47,410,807	40,402,137
		미수금	321,539	154,899
	Coway(Thailand) Company	기타채무	79,183	463,196
		매출채권	21,091,283	18,827,390

Limited.	미수금	165,075	-
	대여금	1,682,550	1,688,700
	기타채무	-	1,407
합 계	채권 등	199,007,166	152,551,393
	채무 등	675,969	6,291,932

당반기 보고기간종료일 현재 상기 채권 중 Coway (Thailand) Company Limited., Coway USA Inc. 및 Coway China Co., Ltd.의 채권에 대하여 각각 대손충당금 14,149백만원, 607백만원 및 2,118백만원을 계상하고 있습니다.

(4) 당반기와 전반기 중 특수관계자와 자금거래 내역은 없습니다.

### 3. 주주, 직원 등 대주주 이외의 이해관계자와의 거래

당반기와 전반기 중 주요경영진에 대한 보상을 위해 비용으로 반영한 금액은 다음과 같습니다.

(단위 : 천원)

구 분	당반기	전반기
단기종업원급여	4,040,888	3,993,019
퇴직급여	316,248	299,185
주식보상비용	(3,766,552)	538,551
합 계	590,584	4,830,755



## XI. 그 밖에 투자자 보호를 위하여 필요한 사항

### 1. 공시사항의 진행·변경사항

신고일자	제 목	신 고 내 용	신고사항의 진행상황
2017.12.19	조회공시요구	최대주주 지분 매각 추진설에 대한 조회공시 요구	당사의 최대주주인 코웨이홀딩스(주)는 투자자로서 지속적으로 다양한 전략적 검토를 진행하고 있으나, 현재까지 이와 관련하여 구체적으로 결정되거나 확정된 사실은 없습니다.

### 2. 주주총회 의사록 요약

주총일자	안 건	결 의 내 용	비 고
제 29기 정기주주총회 ('18.3.23)	-제 29기(2017.1.1~2017.12.31) 재무제표, 연결재무제표 및 이익잉여금 처분계산서(안) 승인의 건	-주당3,200원 현금배당 (분기배당 포함)	원안대로 승인
	-임원에 대한 주식매수선택권 부여 승인의 건	-198,002주 부여(김종배 외 20명)	원안대로 승인
	-정관 변경의 건	-대규모법인 제도 적용에 따른 정관 변경	원안대로 승인
	-이사 선임의 건	-재선임 : 이중식, 이준호 -신규선임 : 최인범, 유기석	원안대로 승인
	-감사위원회 위원 선임의 건	-신규선임 : 이중식, 이준호, 유기석	원안대로 승인
	-이사 보수한도 승인의 건	-40억원	원안대로 승인
	-감사 보수한도 승인의 건	-4억원	원안대로 승인
제 28기 정기주주총회 ('17.3.28)	-제 28기(2016.1.1~2016.12.31) 재무제표, 연결재무제표 및 이익잉여금 처분계산서(안) 승인의 건	-주당3,200원 현금배당	원안대로 승인
	-임원에 대한 주식매수선택권 부여의 건	-87,000주 부여(안진혁 외 1명)	원안대로 승인
	-정관 변경의 건	-사업목적 추가	원안대로 승인
	-이사 선임의 건	-재선임 : 윤종하, 부재훈, 김광일, 박태현, 최연석, 이중식, 이준호	원안대로 승인
	-이사 보수한도 승인의 건	-40억원	원안대로 승인
-감사 보수한도 승인의 건	-4억원	원안대로 승인	
2016년 3차 임시주주총회 ('16.10.31)	-이사 선임의 건	-신규선임 : 이해선(사내이사)	원안대로 승인
	-임원에 대한 주식매수선택권 부여의 건	-300,000주 부여(이해선)	원안대로 승인
2016년 2차 임시주주총회 ('16.9.12)	-이사 선임의 건	-신규선임 : 김광일(기타비상무이사) -재선임 : 윤종하(사내이사)	원안대로 승인
제 27기 정기주주총회 ('16.3.29)	-제 27기(2015.1.1~2015.12.31) 재무제표, 연결재무제표 및 이익잉여금 처분계산서(안) 승인의 건	-주당 2,800원 현금배당	원안대로 승인
	-임원에 대한 주식매수선택권 부여의 건	-155,000주 부여(이선용 외 4명)	원안대로 승인
	-이사 선임의 건	-신규선임 : 최연석(기타비상무이사)	원안대로 승인

		-재선임 : 이중식, 이준호(사외이사)	
	-이사 보수한도 승인의 건	-40억원	원안대로 승인
	-감사 보수한도 승인의 건	-4억원	원안대로 승인
2016년 1차 임시주주총회 ( '16.1.22)	-분할계획서 승인의 건	-물환경사업부문 분할	원안대로 승인
제 26기 정기주주총회 ( '15.3.31)	-제 26기(2014.1.1~2014.12.31) 재무제표, 연결재무제표 및 이익잉여금 처분계산서(안) 승인의 건	-주당 2,000원 현금배당	원안대로 승인
	-임원에 대한 주식매수선택권 부여의 건	-571,500주 부여(박용주외 10명)	원안대로 승인
	-이사 선임의 건	-재선임 : 김동현, 김병주, 윤종하, 부재훈, 박태현, 이중식, 이준호	원안대로 승인
	-감사 선임의 건	-신규선임 : 정철웅	원안대로 승인
	-이사 보수한도 승인의 건	-40억원	원안대로 승인
	-감사 보수한도 승인의 건	-4억원	원안대로 승인
제 26기 임시주주총회 ( '14.9.4)	- 이사 선임의 건	-신규선임 : 이중식(사외이사)	원안대로 승인
제 25기 정기주주총회 ( '14.3.21)	-제 25기(2013.1.1~2013.12.31) 재무제표, 연결재무제표 및 이익잉여금 처분계산서(안) 승인의 건	-주당 1,660원 현금배당	원안대로 승인
	-임원에 대한 주식매수선택권 부여의 건	-467,500주 부여(김동현외 6명)	원안대로 승인
	-미등기임원에 대한 주식매수선택권 부여 승인의 건	-261,800주 부여(이재호외 1명)	원안대로 승인
	-정관 변경의 건	-개정 표준정관 내용 반영	원안대로 승인
	-이사 선임의 건	-재선임 : 최인범, 이준호	원안대로 승인
	-이사 보수한도 승인의 건	-40억원	원안대로 승인
	-감사 보수한도 승인의 건	-3억원	원안대로 승인

### 3. 중요한 소송사건

당반기 보고기간종료일 현재 당사가 국내외에서 계류중인 소송사건중 피고로 계류 중인 소송사건은 27건(소송가액: 48,405백만원)이며, 원고로 계류 중인 소송사건은 2건(소송가액 : 200백만원)입니다. 상기 소송사건 중 청호나이스(주)가 당사에 제기한 냉온정수 시스템 관련 특허권침해금지 등에 대하여 1심에서 패소하였으며, 현재 2심이 진행중에 있습니다. 당사는 동 소송과 관련한 최선의 추정금액을 기타손실충당부채로 인식하고 있습니다.

### 4. 견질 또는 담보용 어음·수표 현황

(기준일 : 2018년 06월 30일)

(단위 : 매)

제 출 처	매 수	금 액	비 고
금융기관	2	-	백지수표(NH농협은행, 한국산업은행)
법 인	-	-	-
기타(개인)	-	-	-

주1) 당기 보고기간종료일 현재 종속기업인 포천맑은물(주)의 차입금을 위하여 코웨이엔텍(주)가 담보로 제공하였습니다.

담보제공처	담보제공자산	채권최고액	비고
NH농협은행, 한국산업은행	백지수표 2매	20,638,800	차입금 담보

### 5. 지급보증 및 계약이행보증 내역

당기 보고기간종료일 현재 당사가 타인을 위하여 제공한 지급보증의 내용은 다음과 같습니다.

(기준일 : 2018년 6월 30일)

(단위 : 천원)

구분	성명	관계	보증내역							비고
			채권자	내역	보증기간	거래내역				
						기초	증가	감소	기말	
국내	코웨이엔텍(주)	종속회사	우리은행	일괄여신거래한도 약정 연대보증	2017-09-04 ~2018-07-27	5,400,000	-	-	5,400,000	-
국내	코웨이엔텍(주)	종속회사	서울보증보험	계약 및 하자이행보증	-	5,871,704	8,444,486	-	14,316,190	-
국내	포천맑은물	종속회사	NH농협은행, 한국산업은행	자금보충 및 자금제공약정(주1)	-	12,303,000	-	125,000	12,178,000	-
합계						23,574,704	8,444,486	125,000	31,894,190	-

(주1) 동 약정은 피보증기업의 차입금 상환부족액 등에 대해서 당사가 자금을 보충해야 하는 의무입니다.

### 6. 그 밖의 우발채무 등

(1) 당반기 보고기간종료일 현재 연결기업이 금융기관 등과 체결하고 있는 주요 약정사항은 다음과 같습니다.

(원화단위 : 천원)

금융기관	한도	약정내용
신한은행 외 1개 은행	60,100,000	구매자금대출약정
한국산업은행 외 3개 은행	209,900,000	일반차입금약정
신한은행외 6개 금융기관	600,000,000	기업어음약정증권
KEB하나은행 외 2개 은행	3,805,000	전자방식외상매출채권담보대출
기업은행 외 1개 은행	6,000,000	운전자금대출(한도성여신)
우리은행	USD 1,000,000	수입성한도
서울보증보험	30,000,000	이행보증

#### (2) 보증 및 담보

1) 당반기 보고기간종료일 현재 연결기업이 타인으로부터 제공받은 보증의 내역은 다음과 같습니다.

(원화단위 : 천원)

제공자	물건 또는 내용	보증금액
서울보증보험	이행보증	23,306,475

자본재공제조합	계약·하자 등	26,592,688
전문건설공제조합	계약·하자 등	1,419,660
우리은행	지급보증	USD 1,269,002
기업은행	지급보증	USD 59,236
		EUR 52,564
합 계		51,318,823
		USD 1,328,238
		EUR 52,564

2) 당반기 보고기간종료일 연결기업이 담보로 제공한 내역은 다음과 같습니다.

(단위 : 천원)

담보제공처	담보제공자산	채권최고액	비 고
NH농협은행, 한국산업은행	백지어음 2매	20,638,800	차입금 담보
기업은행	유형자산 (토지 및 건물)	4,260,000	지급보증목적 담보
전문건설공제조합	지분증권	181,735	계약/하자보증 목적 담보
기계설비건설공제조합	지분증권	173,321	계약/하자보증 목적 담보
건설공제조합	지분증권	328,169	계약/하자보증 목적 담보
자본재공제조합	지분증권	478,202	계약/하자보증 목적 담보
합 계		26,060,227	

## 7. 단기매매차익 환수 현황

- 해당사항 없음

## 8. 작성기준일 이후 발생한 주요 사항

2018년 7월 27일자 이사회 결의에 따라, 분기배당을 결정하였습니다. 배당금예상지급일자는 2018년 8월 14일이며, 배당금총액은 57,730백만원입니다.

당사는 2018년 8월 1일자 경영위원회 결의에 따라, 신규차입을 결정하였습니다. 차입예정일자는 2018년 8월 9일이며, 차입금액은 기업어음발행으로 인한 60,000 백만원입니다.

## 9. 공모자금의 사용내역

- 해당사항 없음

## 10. 외국지주회사의 자회사 현황

- 해당사항 없음

## 11. 합병등의 사후정보

### [회사분할 결정]

#### (1) 회사분할 배경

당사는 물환경사업부문 분리를 통하여 사업부문별 전문성을 제고하고 경영의 효율성을 강화하기 위하여 2015년 12월 10일자 이사회 결의 및 2016년 1월 22일자 임시주주총회 결의에 따라 2016년 2월 29일을 분할기일로 하여 동 사업부문을 물적분할하여 코웨이엔텍(주)를 설립하였습니다.

#### (2) 신설회사에 관한 사항 (분할시점 기준)

- 가. 상호 : 코웨이엔텍 주식회사
- 나. 본점소재지 : 서울특별시 성북구 화랑로 76 202호 (하월곡동 코업스타클래스)
- 다. 자본금 : 20억원
- 라. 발행주식수 : 400,000주
- 마. 이사 및 감사의 현황

직명	성명	생년월일	약력	비고
대표이사	정준호	1967년 2월 13일	그린엔텍(주) 대표이사	상근
기타비상무이사	김동현	1970년 6월 14일	코웨이(주) 대표이사	비상근
기타비상무이사	이선용	1965년 12월 28일	코웨이(주) 연구소장	비상근
감사	이재호	1965년 8월 10일	코웨이(주) 경영관리본부장	비상근

주1) 임원들의 임기는 분할등기일로부터 개시됨.

#### (3) 회사의 경영, 재무, 영업 등에 미치는 중요 영향 및 효과

본건 분할은 상법 제530조의2 내지 530조의12 규정이 정하는 바에 따라 단순·물적분할방식으로 진행됩니다. 이에 따라 본건 분할 전·후 분할되는 회사의 최대주주 소유주식 및 지분율의 변동은 없습니다.

또한, 본건 분할은 단순·물적분할방식으로 진행되므로 분할 자체로는 연결재무제표상에 미치는 영향이 없습니다.

#### (4) 분할 전후 요약 재무정보

당사는 분할 이전한 자산 및 부채의 순장부가치를 투자주식의 취득금액으로 계상하였습니다. 분할 전후의 요약재무현황은 다음과 같습니다.

(단위 : 천원)

구분	분할 전(2016.02.29)	분할 후(2016.02.29)	
	코웨이주식회사	(분할존속회사)	(분할신설회사)
		코웨이주식회사	코웨이엔텍주식회사
자산	1,790,650,587	1,770,120,379	20,530,208
유동자산	700,075,544	690,128,014	9,947,530
비유동자산	1,090,575,043	1,079,992,365	10,582,678
부채	439,084,666	434,841,467	4,243,199
유동부채	382,276,410	379,137,389	3,139,021

비유동부채	56,808,256	55,704,078	1,104,178
자본	1,351,565,921	1,335,278,912	16,287,009

(5) 진행일정

구분	일 자
분할 관련 이사회결의일	2015. 12. 10.
분할 주주총회를 위한 주주확정기준일	2015. 12. 25.
분할 주주총회를 위한 주총 소집통지	2016. 1. 7.
분할계획서 승인을 위한 주주총회일	2016. 1. 22.
채권자 이의제출 공고 및 최고	2016. 1. 26.
채권자 이의제출 기간 만료	2016. 2. 26.
분할기일	2016. 2. 29.
분할보고총회일 및 창립총회일	2016. 3. 2.
분할등기(예정)일	2016. 3. 3.

주1) 상기 내용 중 분할보고총회 및 창립총회는 이사회 결의 · 공고로 같음하였음.

(6) 합병등 전후의 재무사항 비교표

(단위 : 백만원)

대상회사	계정과목	예측		실적				비고
		1차연도 (2016년)	2차연도 (2017년)	1차연도 (2016년)		2차연도 (2017년)		
				실적	과리율	실적	과리율	
코웨이엔텍(주)	매출액	103,267	86,997	60,097	41.8%	45,753	47.4%	-
	영업이익	4,287	2,302	4,407	-2.8%	-883	138.4%	-
	당기순이익	3,407	1,779	4,270	-25.3%	-1,530	186.0%	-

1) 코웨이엔텍(주)는 2016년 2월 분할이후 그린엔텍(주)를 2016년 8월에 흡수합병하였습니다. 이에 따라 분할된 사업부문의 영업기간에 대한 예측 및 실적자료가 없어 합병 후 기준으로 작성하였습니다.

2) 상기 1차연도 매출액은 신규 수주 감소로 계획대비 미달하여 과리율이 발생하였으며, 2차연도는 공사 진척률 차이로 계획대비 매출액이 미달하였으며 이에 따라 영업이익도 계획대비 적자가 확대되며 과리율이 발생하였습니다.

※ 코웨이엔텍(주)와 그린엔텍(주) 합병

코웨이엔텍 주식회사는 2016년 6월 13일자 이사회 결의 및 2016년 6월 28일자 주주총회 결의에 따라, 2016년 8월 1일을 합병기일로 하여 그린엔텍 주식회사를 흡수합병하였습니다. 합병비율은 1:0.1095715으로, 당사는 합병대가로 253,570주의 신주를 발행하여 그린엔텍 주식회사의 주주사인 코웨이 주식회사에 교부하였습니다.

동 합병은 종속기업간 합병으로, 합병기일인 2016년 8월 1일의 그린엔텍 주식회사의장부상 자산 및 부채를 승계하였습니다.

(단위 : 백만원)

구분	금액
이전대가 :	
신주발행	13,675,756
식별가능한 자산과 부채로 인식된 금액 :	
유동자산	23,494,244
비유동자산	5,155,309
유동부채	12,699,485
비유동부채	2,274,312
총 식별가능한 순자산	13,675,756

## 12. 녹색경영

### - 친환경 제품 인증 (환경마크/탄소성적표지)

코웨이는 사회적 책임을 다하는 착한기업으로서 친환경 제품의 개발과 소비 촉진을 위해 노력하고 있습니다.

2008년 환경부에서 추진하는 탄소성적표지 인증제도(1단계, 탄소배출량 인증)에 처음 참여한 이후, 저탄소제품(2단계, 제품 온실가스 감축) 인증을 넘어 2015년 1월 국내 정수기 최초로 탄소중립제품 인증(3단계, 제품 탄소배출량 상쇄)을 받았습니다. 아울러서 코웨이는 환경가전 최초로 물발자국검증(제품 원재료 채취, 생산, 유통, 사용 및 폐기의 과정에서 사용되는 물의 양을 수치로 계산)을 완료하였습니다. 2016년에는 국제 탄소성적표지 인증을 획득하였습니다. 또한 코웨이는 비데 최초 환경마크 인증을 획득하였고, 지속적으로 제품의 환경성을 개선하고 있습니다. 또한 코웨이는 2017년 10월 대한민국 환경부로부터 국내 정수기 최초로 물발자국 인증을 획득하였습니다. 코웨이는 탄소성적표지/환경마크 인증 제도 등을 통하여 소비자에게 제품의 환경성 개선 정보를 지속적으로 제공할 예정입니다.

### <친환경 제품 인증 유지 현황>

구분	단위	2014년	2015년	2016년	2017년
(저)탄소성적표지	건	4	6	6	1
국제 탄소성적표지				2	2
탄소중립			1	1	1
환경마크		5	7	11	16
RoHS 3자 인증			2	3	3
물발자국 검증		0	1	1	1
물발자국 인증					1

- 2016년 12月末 인증 유효 제품 기준

- 국제탄소성적표지(카본 별론) 인증 모델 : CHP-08AL, CHP-671L

- 물발자국 검증 모델: CHP-262N
- 환경마크 인증 : 매트리스, 비데 모델 증가

<참고사항>

환경 관련 사항의 정보는 외부기관 검증 전의 정보가 포함되어 있습니다. 검증 결과에 따라 일부 데이터 변경이 발생 할 수 있으며 지속가능보고서 또는 탄소보고서를 통해 추가 정보를 공개하도록 하겠습니다.

**13. 정부의 인증 및 그 취소에 관한 사항**

(1) 노사문화우수기업 인증

당사는 2015년 8월 7일 고용노동부로부터 「노사관계발전지원에 관한 법률」 제 6조에 따라 2015년 노사문화우수기업으로 인증받았습니다.

(유효기간: 2015년 8월 7일 ~ 2018년 8월 6일)

(2) 2017년 남녀고용평등 우수기업 인증

- 당사는 2017년 5월 31일 고용노동부로부터 「남녀고용평등과 일·가정 양립 지원에 관한 법률」 제 6조, 제17조의4 「상훈법」 및 2016년도 정부포상업무지침에 따라 남녀평등 우수기업으로 인증 받았습니다.

(유효기간: 2017년 5월 31일 ~ 2020년 5월 30일)

(3) 가족친화기업 인증

- 당사는 2012년 12월 3일 여성가족부로부터 「가족친화사회환경 조성 촉진등에 관한 법률」 제 15조에 따라 가족친화기업으로 인증받았습니다.

(유효기간: 2017년 12월 1일 ~ 2020년 11월 30일)

(4) 2018 대한민국 일자리 으뜸기업 인증

- 당사는 2018년 6월 28일 고용노동부로부터 2018 대한민국 일자리 으뜸기업으로 인증 받았습니다.

(유효기간: 2018년 6월 28일 ~ 2021년 6월 27일)



## 【 전문가의 확인 】

### 1. 전문가의 확인

- 해당사항 없음

### 2. 전문가와의 이해관계

- 해당사항 없음