

# 목 차

반기보고서 .....	1
【대표이사 등의 확인】 .....	2
I. 회사의 개요.....	4
1. 회사의 개요.....	4
2. 회사의 연혁.....	9
3. 자본금 변동사항.....	11
4. 주식의 총수 등.....	11
5. 의결권 현황.....	12
6. 배당에 관한 사항 등.....	13
II. 사업의 내용.....	15
III. 재무에 관한 사항.....	29
1. 요약재무정보.....	29
2. 연결재무제표.....	31
3. 연결재무제표 주식.....	35
4. 재무제표.....	73
5. 재무제표 주식.....	77
6. 기타 재무에 관한 사항.....	116
IV. 감사인의 감사의견 등.....	129
V. 이사의 경영진단 및 분석의견.....	130
VI. 이사회 등 회사의 기관에 관한 사항.....	131
1. 이사회에 관한 사항.....	131
2. 감사제도에 관한 사항.....	134
3. 주주의 의결권 행사에 관한 사항.....	135
VII. 주주에 관한 사항.....	136
VIII. 임원 및 직원 등에 관한 사항.....	140
1. 임원 및 직원의 현황.....	140
2. 임원의 보수 등.....	144
IX. 계열회사 등에 관한 사항.....	147
X. 이해관계자와의 거래내용.....	150
XI. 그 밖에 투자자 보호를 위하여 필요한 사항.....	153
【전문가의 확인】.....	161
1. 전문가의 확인.....	161
2. 전문가와의 이해관계.....	161

# 반기 보고서

(제 29 기 반기)

사업연도      2017년 01월 01일      부터  
                  2017년 06월 30일      까지

금융위원회

한국거래소 귀중

2017년 8월 14일

제출대상법인 유형 :

주권상장법인

면제사유발생 :

해당사항 없음

회 사 명 :

코웨이 주식회사

대 표 이 사 :

이해선

본 점 소 재 지 :

충남 공주시 유구읍 유구마곡사로 136-23

(전 화) 041-850-7800

(홈페이지) <http://www.coway.co.kr>

작 성 책 임 자 :

(직 책) 상무                      (성 명) 김상준

(전 화) 02-2172-1275

## 【 대표이사 등의 확인 】

### 확 인 서

우리는 당사의 대표이사 및 신고업무담당이사로서 이 공시서류의 기재내용에 대해 상당한 주의를 다하여 직접 확인·검토한 결과, 중요한 기재사항의 기재 또는 표시의 누락이나 허위의 기재 또는 표시가 없고, 이 공시서류에 표시된 기재 또는 표시사항을 이용하는 자의 중대한 오해를 유발하는 내용이 기재 또는 표시되지 아니하였음을 확인합니다.

또한, 당사는 「주식회사의외부감사에관한법률」 제2조의2 및 제2조의3의 규정에 따라 내부회계 관리제도를 마련하여 운영하고 있음을 확인합니다.(「주식회사의외부감사에관한법률」 제2조에 의한 외감대상법인에 한함)

2017. 8. 14.

코웨이 주식회사

대표이사 이 해 선 (서명)

신고업무담당이사 김 상 준 (서명)

## 【 대표이사 등의 확인 】

### 확 인 서

우리는 당사의 대표이사 및 신고업무담당이사로서 이 공시서류의 기재내용에 대해 상당한 주의를 다하여 직접 확인·검토한 결과, 중요한 기재사항의 기재 또는 표시의 누락이나 허위의 기재 또는 표시가 없고, 이 공시서류에 표시된 기재 또는 표시사항을 이용하는 자의 중대한 오해를 유발하는 내용이 기재 또는 표시되지 아니하였음을 확인합니다.

또한, 당사는 「주식회사의외부감사에관한법률」 제2조의2 및 제2조의3의 규정에 따라 내부회계관리제도를 마련하여 운영하고 있음을 확인합니다.(「주식회사의외부감사에관한법률」 제2조에 의한 외감대상법인에 한함)

2017. 8. 14.

코웨이 주식회사

대표이사 이 해 선 (서명)

신고업무담당이사 김 상 준 (서명)

# I. 회사의 개요

## 1. 회사의 개요

1. 연결대상 종속회사 개황(연결재무제표를 작성하는 주권상장법인이 사업보고서, 분기·반기보고서를 제출하는 경우에 한함)

당사의 연결대상 종속회사는 2017년 반기말 현재 6개이며, 종속회사는 다음과 같습니다.

(단위 : 천원)

상호	설립일	주소	주요사업	최근사업연도말 자산총액	지배관계 근거	주요종속 회사 여부
Coway (Thailand) Company Limited	2003.08.25	75/104-106 Ocean Tower2 38Fl, SoiSukhumvit19(Wattana), SukhumvitRoad, Klongtoey Nua, Wattana,Bangkok 10110	정수기 등 판매 및 렌탈	3,841,581	지분 50% 초과보유	해당 없음
Coway (M) Sdn Bhd.	2006.05.24	SUITE 6-3 & 6-4 LEVEL 6, WISMA UOA II NO.21 JALAN PINANG 50450 KUALA LUMPUR	정수기 등 판매 및 렌탈	173,687,559	지분 50% 초과보유	해당
Coway USA Inc.	2007.01.25	4221 WILSHIRE BLVD. #210, LOSANGELES, CA 90010	정수기 등 판매 및 렌탈	51,717,544	지분 50% 초과보유	해당 없음
Coway China Co., Ltd.	2013.12.01	Room 803, 8F, Building B, JingtingPlaza, No. 1000,HongquanRoad, Min Hang District,Shanghai,China.201103	공기청정기 등 판매	9,105,191	지분 50% 초과보유	해당 없음
포천맑은물㈜	2013.07.04	경기 포천시 신북면 호국로 2072	포천시 장자산단 공업 용수공급 건설 및 운영	15,146,066	지분 50% 초과보유	해당 없음
코웨이엔텍㈜	2016.03.02	서울 성북구 화랑로 76 (하월곡동, 코업스타클래스)	수처리기기 등 산업설비 제조	48,873,827	지분 50% 초과보유	해당 없음

주1) 주요종속 회사여부 판단기준 : 직전연도 자산총액이 750억원 이상인 종속회사

주2) 상기 최근사업연도말 자산총액은 2016년말 기준입니다.

### 1-1. 연결대상회사의 변동내용

구분	자회사	사유
신규 연결	-	-
	-	-
연결 제외	-	-
	-	-

## 2. 회사의 법적, 상업적 명칭

당사의 명칭은 코웨이주식회사라고 표기합니다. 또한 영문으로는 Coway Co., Ltd.라고 표기합니다.

## 3. 설립일자 및 존속기간

당사는 먹는물관리법 및 방문판매법에 근거하여 정수기, 가정용 기기 제조·판매사업 등을 영위할 목적으로 1989년 5월 2일에 설립되었습니다. 또한 2001년 8월 7일자로 유가증권시장에 상장되어 매매가 개시되었습니다.

#### 4. 본사의 주소, 전화번호 및 홈페이지

주소 : [본점] 충남 공주시 유구읍 유구마곡사로 136-23

[서울 사무소] 서울특별시 중구 서소문로 88 중앙일보빌딩 11층~17층

전화번호 : [본점] 041-850-7800

[서울 사무소] 02-2172-1275

홈페이지 : <http://www.coway.co.kr>

#### 5. 주요사업의 내용

당사는 1989년 창립 이래 정수기, 공기청정기, 비데 등 환경가전 제품을 생산, 판매하는 환경가전 전문기업으로 환경가전 제품의 대중화 트렌드를 주도하여 왔습니다.

당사는 업계 최대의 생산시설과 R&D센터를 보유하고 있으며, 우수한 제품개발 역량을 통해 소비자의 건강하고 쾌적한 생활에 부합하는 제품을 지속적으로 개발, 생산하고 있습니다.

당사는 1998년 혁신적인 마케팅기법인 렌탈비즈니스 개념을 업계 최초로 도입하고 서비스 전문가인 '코디(CODY)'를 통해 사전서비스(Before Service)라는 차별화된 서비스를 고객에게 제공함으로써 지속적으로 시장점유율, 고객만족도, 브랜드 인지도 등에서 국내 최고의 위치를 점하고 있습니다.

이러한 차별화된 렌탈 비즈니스의 성공으로 2017년 6월말 현재 당사는 약 575만의 렌탈 및 멤버십 회원을 확보하고 있으며, 이는 코웨이의 가장 큰 자산이라 할 수 있습니다.

또한, 당사는 기존 정수기, 공기청정기, 비데, 연수기에서 매트리스 등으로 제품 Line-up을 지속적으로 확대해 나가고 있으며, 국내에서의 환경가전사업 성공을 해외로 확대하기 위해 해외사업에 박차를 가하고 있습니다. 2008년부터 핵심사업 연장선에서 산업용 수처리 시장에 진출하였으며, 사업부문별 전문성을 제고하고 경영의 효율성을 강화하기 위해 물환경사업부문을 물적분할하여 법인을 설립하였습니다. 향후 적극적인 활동을 통해 사업영역의 확대와 매출 및 영업의 성장을 이루고자 합니다. 또한 2010년 9월부터 국내 화장품사업에 진출하였으며 최근 시판채널에서 판매 호조세를 보이며 점차 사업이 확대되고 있습니다.

상세한 내용은 'II. 사업의 내용'을 참조하시기 바랍니다.

#### 6. 계열회사에 관한 사항

##### 1) 기업집단에 대한 설명

당사가 속한 기업집단은 MBK 파트너스 유한회사와 동 회사가 업무집행사원으로 운용하고 있는 『자본시장과 금융투자업에 관한 법률』상 사모투자전문회사(PEF)들, 동 사모투자전문회사들이 설립한 『자본시장과 금융투자업에 관한 법률』상 투자목적회사들, 그리고 동 사모투자전문회사들과 투자목적회사들이 소유, 지배하는 투자대상기업들 및 그 자회사들로 구성되어 있습니다. MBK 파트너스 유한회사는 2005년 설립되어 산업 선도적 기업에 투자하는 국내 최대 PEF 전문 운용사 중 하나입니다. MBK 파트너스의 투자대상기업들과 그 자회사들은 환경가전 렌탈사업(코웨이), 환경오염방지시설 설계·제작업(코웨이엔텍), 종합유선방송사업(딜라이브, 주식회사 딜라이브강남케이블티브이), 캐주얼 웨어 및 스포츠용품 제조 및 판매업(네파), 생명보험업(아이엔지생명보험주식회사), 대형할인점업(홈플러스), 공작기계 제조 및 판매업(두산공작기계), 산업용 가스 제조업(대성산업가스) 등 여러 분야에서 사업을 영위하고 있습니다.

##### 2) 기업집단에 소속된 회사

[2017년 6월 30일 현재]

- 총 76개사 -

번호	회 사 명	주 요 사 업	사업자등록번호	설립년월일	상장여부
----	-------	---------	---------	-------	------

1	엠비케이파트너스 유한회사	자본시장과 금융투자업에 관한 법률에 따른 사모투자전문회사의 설립, 출자 및 업무집 행사원으로서 업무집행	104-81-93343	2005-04-18	비상장
2	국민유선방송투자 이호 사모투자전문회사	자본시장과 금융투자업에 관한 법률에 따른 사모투자전문회사	104-86-05918	2007-01-26	비상장
3	엠비케이파트너스 이호 사모투자전문회사	자본시장과 금융투자업에 관한 법률에 따른 사모투자전문회사	104-86-17791	2008-10-27	비상장
4	엠비케이파트너스 2011 사모투자전문회사	자본시장과 금융투자업에 관한 법률에 따른 사모투자전문회사	104-86-42534	2012-06-28	비상장
5	엠비케이파트너스 2012의 2호 사모투자 전문회사	자본시장과 금융투자업에 관한 법률에 따른 사모투자전문회사	104-86-43493	2012-08-30	비상장
6	엠비케이파트너스 2012의 1호 사모투자 전문회사	자본시장과 금융투자업에 관한 법률에 따른 사모투자전문회사	104-86-43509	2012-08-31	비상장
7	엠비케이파트너스 2012의 3호 사모투자 전문회사	자본시장과 금융투자업에 관한 법률에 따른 사모투자전문회사	104-86-43571	2012-09-04	비상장
8	엠비케이파트너스 2011의 2호 사모투자 전문회사	자본시장과 금융투자업에 관한 법률에 따른 사모투자전문회사	104-86-44037	2012-09-20	비상장
9	엠비케이파트너스 상호 사모투자전문회사	자본시장과 금융투자업에 관한 법률에 따른 사모투자전문회사	104-86-46618	2013-01-08	비상장
10	엠비케이파트너스케이씨지뉴인 사모투자전문회 사	자본시장과 금융투자업에 관한 법률에 따른 사모투자전문회사	104-86-47674	2013-03-27	비상장
11	국민유선방송투자 주식회사	자본시장과 금융투자업에 관한 법률에 따른 투자목적회사	104-86-09568	2007-08-08	비상장
12	영화홀딩스 주식회사	자본시장과 금융투자업에 관한 법률에 따른 투자목적회사	104-86-22955	2009-09-10	비상장
13	코웨이홀딩스 주식회사	자본시장과 금융투자업에 관한 법률에 따른 투자목적회사	104-86-43154	2012-08-17	비상장
14	드래곤인베스트먼트 유한회사	자본시장과 금융투자업에 관한 법률에 따른 투자목적회사	104-86-45337	2012-12-03	비상장
15	주식회사 딜라이브	방송채널사용사업	120-81-98660	2000-01-25	비상장
16	주식회사 서울경기케이블티브이	멀티미디어, 소프트웨어, 이피지 서비스, 타이틀제작판매	120-86-04018	2000-04-19	비상장
17	주식회사 노원케이블티브이	유선방송사업	210-81-28259	2000-02-21	비상장
18	주식회사 딜라이브텔레웍스	텔레마케팅센터 구축 및 용역대행업	128-86-02372	2005-03-18	비상장
19	주식회사 딜라이브경기동부케이블티브이	종합유선방송업	126-81-70277	2003-03-20	비상장
20	(주)딜라이브익스프레스	통신설비업	128-86-02367	2005-03-18	비상장
21	에이엑스엔코리아(유)	AXN이라 칭하는 텔레비전 프로그램 채널의 운영	109-86-26053	2010-11-16	비상장
22	주식회사 딜라이브강남케이블티브이	종합유선방송국 운영사업	211-86-30433	1994-02-05	비상장
23	Coway (M) Sdn Bhd	환경가전 렌탈 임대업 및 도소매업	735420-H	2006-05-24	비상장
24	Coway USA Inc.	환경가전 렌탈 임대업 및 도소매업	71-1012437	2007-01-25	비상장
25	Coway China Co., Ltd.	공기청정기 등 판매	110000450241144	2013-12-01	비상장
26	Coway (Thailand) Co.,Ltd.	환경가전 렌탈 임대업 및 도소매업	0105546101627]W	2003-08-25	비상장
27	네파 주식회사	캐주얼웨어 및 스포츠용품(아웃도어 제품 )의 제조 및 판매업	204-86-34391	2012-06-05	비상장
28	라이프투자 유한회사	자본시장과 금융투자업에 관한 법률에 따른 투자목적회사	104-86-50276	2013-08-22	비상장

29	엠비케이파트너스 상호의이 사모투자전문회사	자본시장과 금융투자업에 관한 법률에 따른 사모투자전문회사	104-86-49615	2013-07-01	비상장
30	다산 일호 사모투자전문회사	자본시장과 금융투자업에 관한 법률에 따른 사모투자전문회사	104-86-51052	2013-09-23	비상장
31	다산 이호 사모투자전문회사	자본시장과 금융투자업에 관한 법률에 따른 사모투자전문회사	104-86-51066	2013-09-23	비상장
32	다산 상호 사모투자전문회사	자본시장과 금융투자업에 관한 법률에 따른 사모투자전문회사	104-86-51692	2013-11-04	비상장
33	다산 사호 사모투자전문회사	자본시장과 금융투자업에 관한 법률에 따른 사모투자전문회사	104-86-51751	2013-11-06	비상장
34	디엠티홀딩스 주식회사	자본시장과 금융투자업에 관한 법률에 따른 투자목적회사	104-86-52798	2013-12-18	비상장
35	아이엔지생명보험주식회사	인보험업, 인보험에 대한 재보험업, 생명보 험회사가 영위할 수 있는 기타 업무	102-81-28910	1991-09-09	상장
36	포천맑은물㈜	하수 및 폐수 재처리업	209-81-50219	2013-07-04	비상장
37	에버렛홀딩스 유한회사	자본시장과 금융투자업에 관한 법률에 따른 투자목적회사	328-88-00075	2015-05-27	비상장
38	㈜아이에이치큐	매니저업 및 드라마제작	220-86-67123	1962-08-24	비상장
39	(주)아이에이치큐프로덕션	방송프로그램제작	107-87-60765	2011-11-02	비상장
40	(주)뉴에이블	연예매니지먼트업	107-87-82100	2012-11-06	비상장
41	(주)가지컨텐츠	음악 및 오디오물 출판업	211-87-90724	2006-12-18	비상장
42	트윈파이낸스 홀딩스(유)	자본시장과 금융투자업에 관한 법률에 따른 투자목적회사	515-86-00184	2015-07-21	비상장
43	한국리테일투자㈜	자본시장과 금융투자업에 관한 법률에 따른 투자목적회사	349-86-00189	2015-08-11	비상장
44	한국리테일투자이호㈜	자본시장과 금융투자업에 관한 법률에 따른 투자목적회사	115-87-00185	2015-09-01	비상장
45	엠비케이파트너스 2015의1 사모투자전문회사	자본시장과 금융투자업에 관한 법률에 따른 사모투자전문회사	596-81-00228	2015-09-04	비상장
46	엠비케이파트너스 2015의2 사모투자전문회사	자본시장과 금융투자업에 관한 법률에 따른 사모투자전문회사	566-87-00234	2015-09-22	비상장
47	엠비케이파트너스 2015의3 사모투자전문회사	자본시장과 금융투자업에 관한 법률에 따른 사모투자전문회사	648-87-00142	2015-09-14	비상장
48	엠비케이파트너스 2015의4 사모투자전문회사	자본시장과 금융투자업에 관한 법률에 따른 사모투자전문회사	205-86-00235	2015-09-15	비상장
49	주식회사 Sidus Japan	엔터테인먼트	130-102329	2012-03-16	비상장
50	IHQ USA INC.	매니지먼트 마케팅 및 에이전시	2869778	2006-05-19	비상장
51	홈플러스홀딩스(주)	음식료품제조업 금융보험업	125-81-69933	2007-09-01	비상장
52	홈플러스스토어즈(주)	소매업 및 서비스업	314-81-11803	1994-03-22	비상장
53	홈플러스 주식회사	도소매업	220-81-60348	1999-05-01	비상장
54	NEPA CHAMONIX S.A	캐주얼웨어 및 스포츠용품(아웃도어 제품 의) 제조 및 판매업	793112319	2013-05-28	비상장
55	WEIHAI NEPA CO.,LTD	캐주얼웨어 및 스포츠용품(아웃도어 제품 의) 제조 및 판매업	913710000643841540	2013-04-25	비상장
56	코웨이엔텍 주식회사	산업설비, 환경오염방지시설 설계	233-81-09371	2016-03-02	비상장
57	두산공작기계 주식회사	공작기계 제조 및 도매	827-81-00291	2016-03-11	비상장
58	코웨이 주식회사	정수기, 공기청정기 제조와 판매	307-81-06054	1989-05-02	상장



59	추사일호 사모투자합자회사	자본시장과 금융투자업에 관한 법률에 따른 사모투자합자회사	728-88-00372	2016-04-20	비상장
60	추사이호 사모투자합자회사	자본시장과 금융투자업에 관한 법률에 따른 사모투자합자회사	114-88-00312	2016-04-11	비상장
61	Doosan Machine Tools China Co.,LTD	공작기계 제조 및 판매	91370602751764087Y	2003-06-27	비상장
62	Doosan Machine Tools Europe GmbH	공작기계 판매	HRB 16848	2005-06-01	비상장
63	Doosan Machine Tools America Corp	공작기계 판매	160509000382	2005-05-12	비상장
64	Doosan Machine Tools India Private Limited	공작기계 판매	U74999KA2016FTC0947 29	2016-07-29	비상장
65	그린리조트파이낸스 유한회사	자본시장과 금융투자업에 관한 법률에 따른 투자목적회사	210-81-78104	2016-11-15	비상장
66	큐브엔터테인먼트	음반 판매업 등	107-87-99106	2013-07-25	비상장
67	엠비케이파트너스 사호 사모투자합자회사	자본시장과 금융투자업에 관한 법률에 따른 사모투자합자회사	391-87-00630	2017-01-31	비상장
68	(주)한국산업가스홀딩스	자본시장과 금융투자업에 관한 법률에 따른 투자목적회사	801-88-00527	2017-02-03	비상장
69	엠비케이파트너스 2017-1 사모투자합자회사	자본시장과 금융투자업에 관한 법률에 따른 사모투자합자회사	542-88-00711	2017-03-09	비상장
70	대성산업가스 주식회사	산업용 가스 제조업	101-81-10436	1979-02-19	비상장
71	밸런스인베스트먼트 유한회사	자본시장과 금융투자업에 관한 법률에 따른 투자목적회사	775-81-00592	2017-03-13	비상장
72	Daesung(Hefei) Gases Co., Ltd.	산업용 가스 제조업	112124721	2012-04-27	비상장
73	Daesung(Guangzhou) Gases Co., Ltd	산업용 가스 제조업	112125070	2013-01-30	비상장
74	Luoyang Liming Daesung Fluorine Chemical Co., Ltd.	산업용 가스 제조업	122100577	2015-04-29	비상장
75	모던리테일홀딩스 주식회사	자본시장과 금융투자업에 관한 법률에 따른 투자목적회사	167-87-00736	2017-06-13	비상장
76	주식회사 엠에이치앤코	생활용품 도소매업	821-87-00617	2017-06-19	비상장

주1) 코웨이엔텍 주식회사, 포천맑은물 주식회사, Coway (M) Sdn Bhd, Coway USA Inc., Coway China Co., Ltd. Coway (Thailand) Co.,Ltd. 는 코웨이(주)의 자회사임.

## 7. 신용평가에 관한 사항

### 1) 신용평가 내역

평가일	평가대상 유가증권 등	평가대상 유가증권의 신용등급	평가회사 (신용평가등급범위)	평가구분
2010.08.30	무보증사채	A+	한국신용정보	본평가
2010.08.30	무보증사채	A+	한국기업평가	본평가
2011.01.05	무보증사채	A+	한국신용정보	본평가
2011.01.05	무보증사채	A+	한국기업평가	본평가
2011.04.07	무보증사채	A+	한국신용정보	본평가
2011.04.07	무보증사채	A+	한국기업평가	본평가
2014.04.07	기업어음	A2+	한국기업평가	본평가
2014.04.11	기업어음	A2+	한국신용평가	본평가
2015.06.18	기업어음	A1	한국기업평가	본평가

2015.06.30	기업어음	A1	NICE신용평가	본평가
2016.06.30	기업어음	A1	한국기업평가	본평가
2016.06.30	기업어음	A1	NICE신용평가	본평가
2017.06.28	기업어음	A2+	한국기업평가	본평가
2017.06.29	기업어음	A2+	NICE신용평가	본평가

## 2) 등급의 정의

### 2-1) 회사채

등급	정 의
AAA	원리금 지급확실성이 최고 수준임
AA	원리금 지급확실성이 매우 높지만 AAA 등급에 비하여 다소 낮은 요소가 있음
A	원리금 지급확실성이 높지만, 장래의 환경변화에 따라 다소 영향을 받을 가능성이 있음
BBB	원리금 지급확실성이 있지만, 장래의 환경변화에 따라 저하될 가능성이 내포되어 있음
BB	원리금 지급능력에 당면문제는 없으나 장래의 안정성면에서는 투기적인 요소가 내포되어 있음
B	원리금 지급능력이 부족하여 투기적임
CCC	원리금의 채무불이행이 발생할 위험요소가 내포되어 있음

주) 상기 AA ~ B 까지는 당해 등급내에서의 상대적 위치에 따라 + 또는 - 부호를 부여할 수 있음

### 2-2) 기업어음

등급	정 의
A1	적기상환능력이 최상이며 상환능력의 안정성 또한 최상임
A2	적기상환능력이 우수하나 그 안정성은 A1에 비해 다소 열위임
A3	적기상환능력이 양호하며 그 안정성도 양호하나 A2에 비해 열위임
B	적기상환능력이 적정시되나 단기적 여건 변화에 따라 그 안정성에 투기적인 요소가 내포되어 있음
C	적기상환능력 및 안정성에 투기적인 요소가 큼
D	상환불능 상태임

주) 상기 등급 중 A2부터 B등급까지는 +, - 부호를 부가하여 동일등급 내에서의 우열을 나타내고 있음

## 2. 회사의 연혁

공시대상기간(2013.1.1 ~ 2017.6.30) 중 당사의 주된 변동내용은 다음과 같습니다.

### (1) 회사의 본점소재지 및 그 변경

- 본점소재지 : 충남 공주시 유구읍 유구마곡사로 136-23
- 변경일 : 1994년 4월 20일

### (2) 경영진의 중요한 변동

- 2013.03.22 : 사내이사 선임(김동현)
- 2013.05.08 : 대표이사 직무집행 정지 결정(홍준기)  
신임 대표이사 선임(김동현)
- 2013.08.16 : 대표이사 및 이사 사임(홍준기)
- 2014.03.21 : 사외이사 재선임(최인범, 이준호)
- 2014.09.04 : 사외이사 사임(최인범)  
사외이사 선임(이중식)
- 2015.03.31 : 사내이사 및 대표이사 재선임(김동현)  
기타비상무이사 재선임(김병주, 윤종하, 부재훈, 박태현)  
사외이사 재선임(이중식, 이준호)  
상근감사 신규선임(정철웅)  
상근감사 임기만료 사임(김경환)
- 2016.03.29 : 기타비상무이사 사임(김병주)  
기타비상무이사 신규선임(최연석)  
사외이사 재선임(이중식, 이준호)
- 2016.09.12 : 사내이사 재선임(윤종하)  
기타비상무이사 신규선임(김광일)
- 2016.10.31 : 대표이사 및 사내이사 사임(김동현)  
대표이사 및 사내이사 선임(이해선)
- 2017.03.28 : 사내이사 재선임(윤종하)  
기타비상무이사 재선임(부재훈, 김광일, 박태현, 최연석)  
사외이사 재선임(이중식, 이준호)

### (3) 최대주주의 변동

- 2007년 10월 8일 윤석금에서 (주)웅진홀딩스로 변경
- 2013년 1월 2일 (주)웅진홀딩스에서 코웨이홀딩스(주)로 변경

### (4) 상호의 변경

- 1992년 4월 1일 정기주주총회 결의를 통하여 한국코웨이(주)에서 웅진코웨이(주)로 상호 변경
- 2012년 11월 27일 임시주주총회 결의를 통하여 웅진코웨이(주)에서 코웨이(주)로 상호 변경

### (5) 회사가 합병등을 한 경우 그 내용

[분할]

2015년 12월 10일자 이사회 결의 및 2016년 1월 22일자 임시주주총회 결의에 따라, 2016년 2월 29일에 지배기업의 물환경사업부문을 물적 분할하여 코웨이엔텍 주식회사를 설립하였음. 주요 내용 및 재무관련 사항은 'X. 그 밖에 투자자 보호를 위하여 필요한 사항- 11. 합병등의 사후 정보' 참조

### (6) 그 밖에 경영활동과 관련된 중요한 사항의 발생내용

- 2013.01.21 : 주식매수선택권행사에 따른 자기주식 처분(30,000주)
- 2013.02.28 : 주식매수선택권행사에 따른 자기주식 처분(15,000주)
- 2013.03.13 : 주식매수선택권행사에 따른 자기주식 처분(30,000주)
- 2013.03.13 : 분기배당을 위한 주주명부기준일 결정
- 2013.04.03 : 2013년 분기 이익배당 결정의 건(배당총액 784억원)
- 2013.07.04 : 포천맑은물(주) 설립-수처리 사업(자본금 21억원)

- 2013.07.31 : 중국 신규법인 설립 승인
- 2013.08.16 : 주식매수선택권행사에 따른 자기주식 처분(70,000주)
- 2013.08.30 : 일본법인(Coway (Japan) Co., Ltd.) 매각을 위한 계약 체결
- 2013.10.14 : 자기주식취득 신탁계약 체결의 건(500억원)
- 2013.12.23 : 주식매수선택권행사에 따른 자기주식 처분(30,000주)
- 2014.01.06 : 주식매수선택권행사에 따른 자기주식 처분(30,000주)
- 2014.02.14 : 주식매수선택권행사에 따른 자기주식 처분(20,000주)
- 2014.04.14 : 자기주식취득 신탁계약 기간연장의 건
- 2014.04.24 : 주식매수선택권행사에 따른 자기주식 처분(24,000주)
- 2014.07.24 : 주식매수선택권행사에 따른 자기주식 처분(7,000주)
- 2014.09.04 : 임시주주총회 개최
- 2014.10.23 : 주식매수선택권행사에 따른 자기주식 처분(38,000주)
- 2015.02.11 : 주식매수선택권행사에 따른 자기주식 처분(17,000주)
- 2015.03.10 : 주식매수선택권행사에 따른 자기주식 처분(46,920주)
- 2015.04.30 : 주식매수선택권행사에 따른 자기주식 처분(36,280주)
- 2015.07.30 : 주식매수선택권행사에 따른 자기주식 처분(23,000주)
- 2015.12.10 : 물환경사업부문 물적분할의 건
- 2015.12.10 : 2016년 1차 임시주주총회 소집결의(안건 : 분할계획서 승인의 건)
- 2016.01.22 : 2016년 1차 임시주주총회 개최
- 2016.01.27 : 주식매수선택권행사에 따른 자기주식 처분(90,000주)
- 2016.03.02 : 물환경사업부문 분할경과 보고 및 공고의 건
- 2016.04.29 : 주식매수선택권행사에 따른 자기주식 처분(41,180주)
- 2016.09.12 : 2016년 2차 임시주주총회 개최
- 2016.09.19 : 자기주식취득 신탁계약 체결의 건(700억원)
- 2016.09.19 : 주식 소각 결정의 건(744,283주)
- 2016.10.31 : 2016년 3차 임시주주총회 개최
- 2016.12.02 : 자기주식취득 신탁계약 체결의 건(700억원)
- 2016.12.02 : 주식 소각 결정의 건(771,749주)
- 2017.03.16 : 주식매수선택권행사에 따른 자기주식 처분 (104,760주)
- 2017.04.28 : 2017년 1분기 배당 결정의 건 (배당총액 584억원)
- 2017.04.28 : 자기주식취득 신탁계약 체결의 건 (500억원)
- 2017.04.28 : 주식 소각 결정의 건 (790,643주)
- 2017.04.28 : 주식매수선택권행사에 따른 자기주식 처분 (103,380주)

### 3. 자본금 변동사항

- 해당사항 없음

### 4. 주식의 총수 등

- (1) 주식의 총수 현황

(기준일 : 2017년 06월 30일 )

(단위 : 주)

구 분	주식의 종류			비고
	의결권 있는 보통주	의결권 없는 우선주	합계	
I. 발행할 주식의 총수	200,000,000	-	200,000,000	-
II. 현재까지 발행한 주식의 총수	81,324,796	-	81,324,796	-
III. 현재까지 감소한 주식의 총수	6,506,675	-	6,506,675	-
1. 감자 2. 이익소각 3. 상환주식의 상환 4. 기타	-	-	-	-
	6,506,675	-	6,506,675	-
	-	-	-	-
	-	-	-	-
IV. 발행주식의 총수 (II - III)	74,818,121	-	74,818,121	-
V. 자기주식수	1,764,803	-	1,764,803	-
VI. 유통주식수 (IV - V)	73,053,318	-	73,053,318	-

(2) 자기주식 취득 및 처분 현황

(기준일 : 2017년 06월 30일 )

(단위 : 주)

취득방법	주식의 종류	기초수량	변동 수량			기말수량	비고		
			취득(+)	처분(-)	소각(-)				
배당 가능 이익 범위 이내 취득	직접 취득	장내 직접 취득	의결권 있는 보통주	1,227,337	-	208,140	-	1,019,197	-
			의결권 없는 우선주	-	-	-	-	-	-
		장외 직접 취득	의결권 있는 보통주	-	-	-	-	-	-
			의결권 없는 우선주	-	-	-	-	-	-
		공개매수	의결권 있는 보통주	-	-	-	-	-	-
			의결권 없는 우선주	-	-	-	-	-	-
	소계(a)	의결권 있는 보통주	1,227,337	-	208,140	-	1,019,197	-	
		의결권 없는 우선주	-	-	-	-	-	-	
	신탁 계약에 의한 취득	수탁자 보유물량	의결권 있는 보통주	1,084,713	498,448	-	1,562,392	20,769	-
			의결권 없는 우선주	-	-	-	-	-	-
		현물보유물량	의결권 있는 보통주	724,837	-	-	-	724,837	-
			의결권 없는 우선주	-	-	-	-	-	-
		소계(b)	의결권 있는 보통주	1,809,550	498,448	-	1,562,392	745,606	-
			의결권 없는 우선주	-	-	-	-	-	-
기타 취득(c)	의결권 있는 보통주	-	-	-	-	-	-		
	의결권 없는 우선주	-	-	-	-	-	-		
총 계(a+b+c)	의결권 있는 보통주	3,036,887	498,448	208,140	1,562,392	1,764,803	-		
	의결권 없는 우선주	-	-	-	-	-	-		

5. 의결권 현황

당사가 발행한 보통주식수는 74,818,121주이며 이것은 정관상 발행 가능한 주식 총수의 37.41%에 해당됩니다.

(기준일 : 2017년 06월 30일 )

(단위 : 주)

구 분	주식의 종류	주식수	비고
발행주식총수(A)	의결권 있는 보통주	74,818,121	보통주 6,506,675주는 이익소각하여 감소함.
	의결권 없는 우선주	-	-
의결권없는 주식수(B)	의결권 있는 보통주	-	-
	의결권 없는 우선주	-	-
정관에 의하여 의결권 행사가 배제된 주식수(C)	의결권 있는 보통주	-	-
	의결권 없는 우선주	-	-
기타 법률에 의하여 의결권 행사가 제한된 주식수(D)	의결권 있는 보통주	1,764,803	자기주식
	의결권 없는 우선주	-	-
의결권이 부활된 주식수(E)	의결권 있는 보통주	-	-
	의결권 없는 우선주	-	-
의결권을 행사할 수 있는 주식수 (F = A - B - C - D + E)	의결권 있는 보통주	73,053,318	-
	의결권 없는 우선주	-	-

## 6. 배당에 관한 사항 등

### (1) 배당에 관한 사항

- 당사는 주주이익 극대화를 전제로 하여 회사이익의 일정부분을 주주에게 환원하는 주요수단으로 배당 및 자사주매입을 실시하고 있습니다.

현금배당 및 자사주의 매입규모는 당사 재무정책의 우선 순위, 즉 미래 전략사업을 위한 투자, 적정수준의 현금 확보 원칙을 우선적으로 달성 후, 경영실적과 현금흐름 상황 등을 고려하여 전략적으로 결정하고 있습니다.

### (2) 최근 3사업연도 배당에 관한 사항

구 분	주식의 종류	당기	전기	전전기
		제29기 반기	제28기	제27기
주당액면가액(원)		500	500	500
(연결)당기순이익(백만원)		170,833	243,647	343,148
(별도)당기순이익(백만원)		173,381	275,454	349,446
(연결)주당순이익(원)		2,335	3,280	4,621
현금배당금총액(백만원)		116,819	234,700	208,032
주식배당금총액(백만원)		-	-	-
(연결)현금배당성향(%)		68.4	96.3	60.6
현금배당수익률(%)	의결권 있는 보통주	1.5	3.6	3.2
	의결권 없는 우선주	-	-	-

주식배당수익률(%)	의결권 있는 보통주	-	-	-
	의결권 없는 우선주	-	-	-
주당 현금배당금(원)	의결권 있는 보통주	1,600	3,200	2,800
	의결권 없는 우선주	-	-	-
주당 주식배당(주)	의결권 있는 보통주	-	-	-
	의결권 없는 우선주	-	-	-

주1) 연결재무제표 기준임 (연결당기순이익은 지배기업 소유주지분 금액임)

주2) 제29기 반기 현금배당금 총액 및 주당 현금배당금은 1, 2분기배당금을 합산한 기준임

- 2017년 1분기 배당금 58,377백만원(주당 800원)

- 2017년 2분기 배당금 58,443백만원(주당 800원)

주3) 제 29기 반기 현금배당수익률은 2017년 6월말 배당 기준일 2영업일전 1주일간 주식중가의 산술평균에 대한 주당배당금의 비율임

## II. 사업의 내용

### 1. 사업의 개요

#### (1) 산업의 특성

환경산업은 1960년대 등장한 신종 산업부문으로서 그 정의나 범위분류체계가 아직 명확하게 정립되지 않아 국가마다 필요에 따라 환경산업의 범위를 다르게 분류하고 있고, 도시화와 산업화의 진전으로 환경산업은 날로 세부업종으로 분화되고 광범위해지는 추세입니다.

정수기는 본래 상수도가 공급되지 않는 지역에서 지표수나 지하수를 정수할 목적으로 개발되었으나, 국내에서는 1970년대 일부 소수층에 의하여 사용되다 1990년대 역삼투압과 한외여과막을 이용한 정수방식도입과 생활수준의 향상으로 정수기사용이 증가하고 있는 추세입니다.

정수기는 각 가정의 건강 필수품으로 인식되기 시작하면서 정수기가 보급된 가정도 매년 꾸준히 증가하는 추세를 보이고 있습니다. 현재 활동하고 있는 정수기 업체는 약 100여 업체로 추정되며, 주요 업체로는 당사를 비롯하여 청호나이스, SK매직, 쿠쿠전자, LG전자 등이 있습니다. 정수기 시장이 이렇게 성장한 배경으로 렌탈 마케팅을 도입한 코웨이의 역할이 컸다고 할 수 있습니다. 1998년 4월 업계 최초로 정수기를 렌탈하기 시작하면서 소비자가 저렴한 비용으로 정수기를 이용할 수 있도록 하여, 정수기 판매의 패러다임을 바꾸어놓았습니다.

또한, 황사 및 대기오염과 관련하여 경제개발연구원의 '미세먼지 등 대기오염으로 인해 연간 1만 1,000명이 조기사망하고 최대 10조원이 넘는 경제적 손실이 발생한다.'라는 연구결과 발표 이후 소비자들의 공기청정기에 대한 관심이 날로 높아져 가고 있는 상황입니다. 아울러 웰빙트렌드와 소비자들의 건강에 대한 관심 증대로 비데시장도 꾸준한 성장을 거듭하고 있습니다.

#### (2) 산업의 성장성

과거 IMF로 인해 정수기 산업의 시장규모가 일시적으로 축소되었으나 이후 경기회복과 함께 수질오염에 대한 인식이 높아지고, 특히 목돈을 들이지 않고 구입할 수 있는 렌탈제품의 등장으로 정수기 시장규모가 증가하고 있습니다. 또한 공기청정기의 경우 황사 및 대기오염, 실내오염 등의 문제로 환경에 대한 관심이 증가되고있으며, 비데시장은 최근 웰빙트렌드의 영향으로 대중화 단계에 접어들면서 지속적으로 관심이 증가하고 있습니다.

#### (3) 경쟁요소

국내 정수기 시장과 공기청정기, 비데시장은 가격과 품질의 일반적인 경쟁 뿐 아니라 효율적 영업망 구축과 유지관리서비스 조직의 경쟁력이 중요한 경쟁 변수로 작용하고 있습니다. 특히 제품군의 특성상 필터교환 등 지속적인 유지관리서비스가 필요함에 따라 소비자들은 전국적인 서비스망을 구축하고 있고, 브랜드인지도가 높은 기업의 제품을 선호하고 있어 메이저 업체 일부가 시장의 대부분을 점유하고 있습니다.

국내 정수기시장은 당사와 청호나이스 등의 업체가 고가제품을 출시하여 고급수요를 창출하고 있으며, 군소업체들의 보급형제품들이 시판시장을 형성하고 있는 가운데 판매방식에 있어서는 시판보다는 방문판매를 통한 렌탈판매가 시장의 중심축으로 자리잡았습니다.

소형 주방가전 트렌드가 변화하면서 열음정수기, 초소형 커피정수기, 스파클링 기능을 접목한 복합적 기능의 정수기가 시장을 확대하고 있습니다.

국내 공기청정기시장은 당사의 주력 판매방식인 방문판매를 통한 렌탈 위주의 시장으로 전개되는 가운데, 삼성전자, LG전자 등의 경쟁사가 시판시장을 점유하고 있습니다. 단순 청정기능의 제품에서 최근 가습, 제습등의 복합적 기능의 청정기가 시장성장을 주도하고 있으며 당사를 비롯한 경쟁사 역



시 복합기능 청정기 판매에 중점을 두고 있습니다. 또한, 당사는 2015년 4월 환경가전업계 최초로 사물인터넷 (IoT)을 기반으로 한 '스마트 에어케어' 서비스를 출시하였습니다. 스마트 에어케어 서비스는 고객의 집 안 공기 상태를 실시간으로 보여주고, 오염 상태에 따른 맞춤형 솔루션을 제공해 쾌적한 실내 공기질을 보장하는 서비스입니다.

국내 비데시장은 당사가 2002년부터 최초로 공중파방송과 방문판매 조직을 통한 렌탈판매를 개시하며 시장이 급격히 성장하였습니다. 현재 시장은 방문판매를 통한 렌탈을 주력으로 하고 있는 당사와 경쟁사인 노비타, SK매직 등의 시판시장으로 양분되어 있는 상황입니다. 최근에는 당사도 이마트, 롯데마트, 홈플러스 등에 입점하며 판매채널을 다각화하고 있습니다.

2011년 10월 시작한 매트리스 사업은 시장에 조기안착 하였으며 순항중에 있습니다. 기존의 일시불 판매뿐 이었던 매트리스 시장에 렌탈판매 방식을 도입함과 동시에 청소, 살균등의 주기적인 관리요소가 추가 되었으며 소비자로부터 호평을 얻고 있습니다. 매트리스사업은 당사의 정수기, 비데, 청정기를 이어 렌탈상품으로 자리 잡았습니다.

2010년 9월부터 본격적으로 진출한 국내 화장품 사업은 주로 고기능성 프리미엄 화장품을 판매하고 있습니다. 기존 환경가전 사업을 통해 확보한 고객을 기반으로 방문판매를 주력으로한 판매망을 구축하고 있으며, TV 홈쇼핑 등 채널 다각화를 통하여 매출이 확대되고 있습니다.

#### (4) 자원조달상의 특성

90년대 중반까지만 해도 제품에 투입되는 핵심부품은 미국, 일본등지에서 전량수입하였으나, 당사의 환경기술연구소와 품질경영연구소, 협력업체등의 끊임없는 기술개발노력으로 인하여 현재는 부품의 국산화에 성공하여 대부분 국내에서 조달하고 있으며, 필터 자동생산라인도 갖추고 있습니다. 또한, 정수기는 첨단과학의 산물인 초정밀 필터가 그 핵심이므로 경쟁업체들도 기술수준 향상을 통해 국산화율을 높이기 위해 노력하고 있습니다.

#### (5) 영업개황

당사는 한국에서는 최초로 '렌탈 마케팅'이라는 새로운 비즈니스 모델을 구축하였으며, 온국민이 경제불황으로 어려웠던 IMF 시기, 고가의 정수기를 선뜻 구입할 수 있는 소비자는 적을수 밖에 없다는 판단아래 과감하게 '렌탈 시스템(임대 제도)'을 도입하였습니다. 렌탈시스템은 소비자 조사에서 여러 차례 지적된 '가격 부담감'을 해소하고, 정기적인 사후 관리가 생명인 제품에 대해 지속적인 부가 서비스를 제공함이 필수라는 점에 착안, 두 마리 토끼를 잡는데 성공하였습니다. 소비자들의 가격저항감을 낮춘 것은 물론이고, 먹는 물에 대한 불신감에 '서비스 관리'라는 새로운 해결책을 제시한 것입니다.

또한, 주부사원이 주축이 된 '코디(CODY: Coway-Lady의 약자)'라는 서비스 전문가를 양성해 정기적인 제품관리 및 맞춤형 서비스를 제공하는 '하트(HEART)서비스'를 시행하고 있습니다. 하트 서비스는 위생 서비스 전문성 강화, 법인 및 다중이용시설 전문 서비스 조직 신설, 제품별 맞춤 서비스 키트(kit) 개발, 정확한 서비스 시간 준수에 초점을 두고 있으며, 코디는 보통 2개월에 한번 고객을 방문해 렌탈 제품의 정기점검과 일반제품 멤버쉽 회원관리, 필터교체, 부품 교환 등의 서비스를 제공하고 있습니다. 또한, 매트리스 사업을 시작하면서 사업의 확대를 위해 매트리스 렌탈, 판매, 관리뿐 아니라 에어컨등의 관리까지 확대하는 토탈홈케어서비스사업으로 발전시켰습니다. 홈케어사업의 양질의 서비스제공을 위해 코디조직과 별도로 '홈케어닥터' 조직을 구성하였으며, 토탈홈케어서비스 제공을 위한 핵심조직으로 양성하고 있습니다.

당사는 제품 설치 및 A/S 실시 후 3일 이내에 고객 만족도를 체크하고, 고객의 불만 사항을 One Stop 서비스로 처리할 수 있는 전담팀을 운영하는 등 '고객만족(CS: Customer Satisfaction)'에 최선의 노력을 다하고 있습니다.

(6) 시장점유율

- ① 정수기시장 : 약 39%
- ② 공기청정기시장 : 약 32%
- ③ 비데시장 : 약 28%

주1) 시장점유율 자료는 내부 분석 자료임(TNS 조사 자료 활용).  
 주2) 상기 시장점유율은 각 사별 추정치와 차이가 있을 수 있음.  
 주3) 2016년말 기준임.

(7) 시장의 특성

일반인들의 환경과 건강에 대한 관심이 증가함에 따라 정수기, 공기청정기, 비데, 연수기 등 환경가전 제품에 대한 인식이 정착 되어가고 있으며, 일시불 수요의 창출은 소비자의 소득수준과 내수경기에 밀접한 관련이 있으며 렌탈판매의 경우 경기변화에 큰 영향을 받지 않습니다. 또한, 환경에 대한 관심의 정도를 변화시킬 수 있는 환경문제, 정부의 정책등에 의해서도 민감하게 영향받는 시장입니다

(8) 조직도

[2017년 6월 30일 현재]

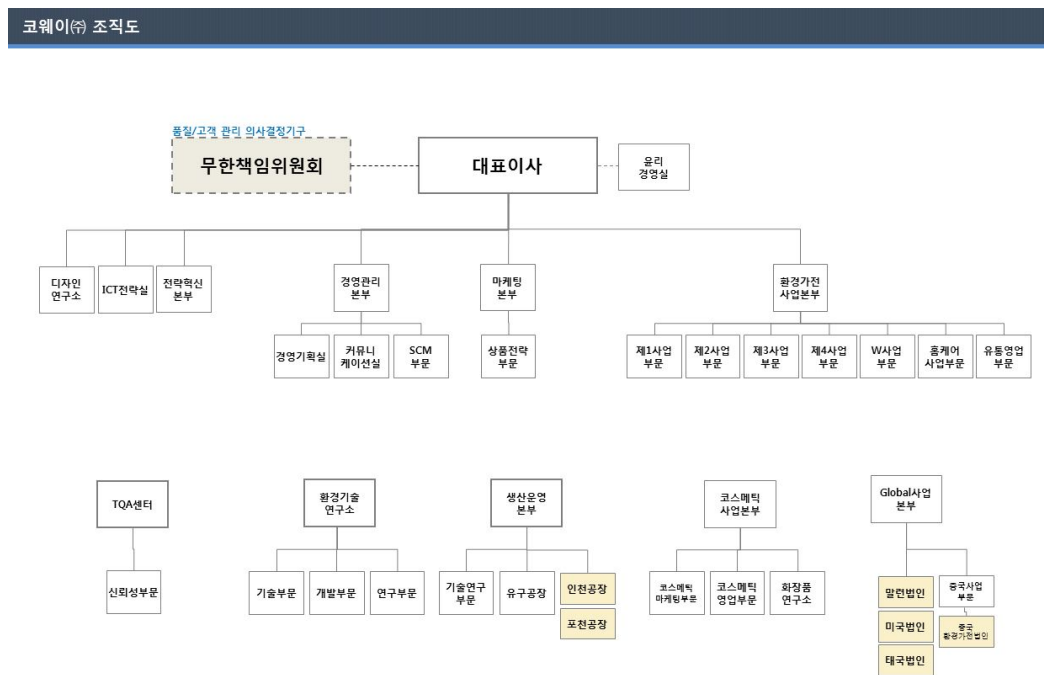

2. 주요 제품, 서비스 등

(1) 주요 제품 등의 현황

[2017년 6월 30일 현재]

(단위 : 백만원)

사업부문	매출유형	품 목	구체적용도	주요상표등	매출액	비율
렌탈	렌탈 및 멤버십 매출	정수기군	정수	코웨이	480,700	39.0%
		비데군	세정	코웨이	151,685	12.3%
		공기청정기군	실내 공기청정	코웨이	148,209	12.0%
		연수기군	연수	코웨이	20,530	1.7%
		매트리스	매트리스	코웨이	74,714	6.1%
		기타	음식물처리기 외	-	748	0.1%
		연결 종속회사 매출액	정수기 외	-	105,754	8.6%
		소 계	-	-	982,340	79.6%
일시불	일시불매출	정수기군	정수	코웨이	8,738	0.7%
		비데군	세정	코웨이	2,960	0.2%
		공기청정기군	실내 공기청정	코웨이	11,076	0.9%
		연수기군	연수	코웨이	12,876	1.0%
		매트리스	매트리스	코웨이	5,643	0.5%
		기타	수출/화장품 등	-	94,494	7.7%
		연결 종속회사 매출액	정수기 외	-	80,151	6.5%
		소 계	-	-	215,938	17.5%
기타매출		-	물환경/AS/용역 등	-	10,836	0.9%
		연결 종속회사 매출액	정수기 외	-	24,437	2.0%
		소 계	-	-	35,273	2.9%
매출총계		-	-	-	1,233,551	100.0%

주1) 연결기준으로 작성 하였음

(2) 주요 제품 등의 가격변동추이

[2017년 6월 30일 현재]

(단위 : 원)

품 목		제 29기 반기	제 28기 연간	제 27기 연간
정수기	내수	1,132,387	1,021,230	1,130,969
청정기		540,912	567,052	606,502
비 데		410,586	395,761	421,560
연수기		559,618	565,245	765,958
매트리스		1,164,935	1,105,812	952,484

주1) 상기 품목별 가격은 당사 업종 특성상 일시불매출에 의한 가격 산출기준임

1) 산출기준

총매출액 / 총판매수량

2) 주요 가격변동원인

품목별 총매출액 대비 판매수량을 나누어 산출한 평균단가이기 때문에 품목내의 가격대별 매출수량의 변화에 의해 영향을 받음.

### 3. 주요 원재료

(1) 주요 원재료 등의 현황

[2017년 6월 30일 현재]

(단위 : 백만원)

사업부문	매입유형	품 목	구체적용도	매입액	비율	비 고
환경가전사업	원재료	컴프레사	냉각기능	11,049	5.7%	대우컴프레서, 엘지전자
		헤파필터	공기정화	2,313	1.2%	씨앤티스성진
		와이어콘덴서	냉각장치	3,212	1.7%	세아에프에스,하나
		멤브레인소자 외	오염물질제거	8,825	4.6%	도레이케미칼
		PBA 아세이	제어장치	15,334	8.0%	해인전자, 알비코리아, 아이디시스템, 테크노전자
		노즐아세이	분사기능	1,724	0.9%	포에스텍,이랜시스
		기 타	-	149,945	77.9%	-
		합 계	-	192,403	100.0%	-

(2) 주요 원재료 등의 가격변동추이

[2017년 6월 30일 현재]

(단위 : 원)

품 목	제29기 반기	제28기 연간	제 27기 연간
컴 프 레 사	28,444	29,018	28,742
헤 파 필 터	5,752	5,757	6,103
와이어콘덴서	8,431	9,091	8,954
멤 브 레 인	10,541	11,089	11,415
PBA 아세이	7,249	7,368	6,706
노즐아세이	5,586	5,448	5,881

4. 생산 및 설비

(1) 생산능력, 생산실적, 가동률

1) 생산능력

[2017년 6월 30일 현재]

(단위 : 대)

사업부문	품 목	사업소	제 29기 반기	제 28기 연간	제 27기 연간
제품	정수기	유구공장, 인천공장	588,227	1,153,064	1,120,835
	청정기	유구공장, 인천공장	622,470	969,335	640,321
	필터	유구공장	13,149,607	26,306,940	21,674,004
	비데	인천공장	270,016	518,486	485,624
	음식물처리기	인천공장	-	2,203	2,665
	연수기	인천공장	57,155	108,760	112,110
	기타	인천공장	70,436	288,507	351,014
합 계			14,757,912	29,347,295	24,386,574

주1) 상기 품목중 '기타'는 제습기, 쥬서기, 가습기, 제균기임

가. 생산능력의 산출근거

① 산출기준

- 제품별 생산 라인의 신설, 대체, 생산인원 증가 등으로 인하여 변동될 수 있음
- 일 작업시간(10시간), 월평균근무일수(23일) 기준임
- OEM 생산처(중국 광저우공장, 국내 광산)의 생산능력은 실제 생산한 수량과 동일함

② 산출방법

- $\sum (10\text{시간} * \text{월 } 23\text{일} / \text{제품군 평균 Tact Time} * \text{제품군 생산 라인 개수})$

2) 생산실적

[2017년 6월 30일 현재]

(단위 : 대)

사업부문	품 목	제 29기 반기	제 28기 연간	제 27기 연간
제품	정수기	536,179	1,042,530	885,008
	청정기	565,109	843,017	570,790
	필터	10,078,114	19,750,598	18,124,257
	비데	210,498	434,350	406,611
	음식물처리기	-	1,270	1,730
	연수기	26,950	78,918	77,112
	기타	31,776	171,372	228,748
합 계		11,448,626	22,322,055	20,294,256

주1) 상기 품목중 '기타'는 제습기, 쥬서기, 가습기, 제균기임

3) 가동률

[2017년 6월 30일 현재]

(단위 : 대)

품 목	제 29기 반기 생산능력	제 29기 반기 실제생산량	평균가동률
정수기	588,227	536,179	91.2%
청정기	622,470	565,109	90.8%
필터	13,149,607	10,078,114	76.6%
비데	270,016	210,498	78.0%
연수기	57,155	26,950	47.2%
기타	70,436	31,776	45.1%
합 계	14,757,912	11,448,626	77.6%

주1) 상기 품목중 '기타'는 제습기, 쥬서기, 가습기, 제균기임

(2) 생산설비에 관한 사항

[2017년 6월 30일 현재]

(단위 : 원)

구분	당기초	취득/자본적지출	처분/폐기/손상	감가상각	기타	외환차이	당분기말
토지	34,716,726,711	-	-	-	-	-	34,716,726,711
건물	29,676,557,487	-	-	(508,384,070)	-	-	29,168,173,417
구축물	1,419,423,313	-	-	(179,142,618)	-	-	1,240,280,695
기계장치	15,475,852,234	314,156,308	(25,159,833)	(1,453,060,495)	31,250,000	(14,983,465)	14,328,054,749
차량운반구	97,204,191	-	(260)	(25,610,478)	-	(3,022,306)	68,571,147
공구기구	39,050,955,223	2,003,309,484	(28,031,266)	(7,321,330,950)	326,057,000	(1,107,017)	34,029,852,474
비품	14,104,692,650	3,525,746,027	(267,571)	(2,802,658,074)	-	(61,860,915)	14,765,652,117
렌탈자산	526,722,392,851	153,531,939,866	(31,110,226,651)	(98,959,826,559)	(1,804,058,371)	(1,495,425,687)	546,884,795,449
기타유형자산	6,060,510,930	438,386,880	(200)	(855,956,125)	13,500,000	(238,295)	5,656,203,190
건설중인자산	2,078,864,000	2,570,988,000	-	-	(370,807,000)	-	4,279,045,000
계	669,403,179,590	162,384,526,565	(31,163,685,781)	(112,105,969,369)	(1,804,058,371)	(1,576,637,685)	685,137,354,949

- 연결기준으로 작성하였습니다.

## 5. 매출에 관한 사항

### (1) 매출실적

(단위: 백만원)

사업부문	매출유형	품목	제 29기 반기	제 28기 연간	제 27기 연간
렌탈	렌탈 및 멤버십	정수기 등	982,340	1,865,292	1,830,708
일시불	일시불	정수기 등	215,938	431,126	384,210
기타	기타	-	35,273	79,910	100,324
계	-	-	1,233,551	2,376,328	2,315,242

주1) 연결기준으로 작성하였음.

### (2) 판매경로 및 판매방법 등

#### 1) 판매조직

[2017년 6월 30일 현재]

- 내수 : 자체 방문판매 조직 및 시판 유통채널

○ 환경가전사업본부

1) 지역사업부문(판매 및 서비스 조직)

2) W사업부문(판매전담조직)

3) 시판 유통채널(이마트, 롯데마트, 홈플러스, 롯데하이마트 등 입점)

○ 코스메틱사업본부

→ 방문판매원(BP)를 통한 판매, 시판 유통채널(홈쇼핑, 백화점 등)

- 수출 : 해외 현지법인 및 ODM 수출

○ 해외 현지법인 : 중국, 태국, 말레이시아, 미국

○ ODM 수출 : 해외사업본부

#### 2) 판매경로

- 내수 : 자체 방문판매조직 및 코디조직 등을 통한 방문 판매, 이마트, 롯데마트, 홈플러스, 롯데하이마트 등 시판시장 유통채널

- 수출 : 당사 해외현지법인(중국, 태국, 말레이시아, 미국), 해외 제휴선, ODM을 통한

## 수출

### 3) 판매방법 및 조건

- 판매방법 : 렌탈, 일시불, 멤버십, 판매형 금융리스 등
- 대금회수 조건은 현금, 지로, 카드이체, 어음 등으로 이루어짐

### 4) 판매전략

- 자체 방문판매 및 코디조직 등 최적의 인적 판매망과 서비스 조직을 통해 지속적인 신규 및 대체 수요 창출
- 다양한 제휴마케팅으로 판매활성화 및 고객이탈 방지효과 제고
- 전파(TV, 라디오) 광고 및 인쇄광고를 위주로 판매지원을 위한 광고활동을 전개하는 동 시에, 보조매체로서 옥외 및 극장광고뿐만 아니라 인터넷 동영상 CF 등 신규 매체 활용
- 주요 제품군(정수기, 비데, 공기청정기)을 중심으로 당사의 주력사업인 렌탈판매에 핵심 역량을 집중하고 있으며, IoT 탑재로 제품 경쟁력을 대폭 강화한 프리미엄 정수기, 공기청정기 등의 신제품 출시 및 영업력 강화
- 제품군의 유통채널 확대를 위해 이마트, 롯데마트, 홈플러스, 롯데하이마트 등에 진출하였음- 당사의 주력 판매채널인 코디조직의 인원 확대를 위해 홈쇼핑 방송 및 CATV 광고집행 등, 모집활성화 정책을 적극적으로 전개해 나가고 있음

## 6. 시장위험과 위험관리

연결기업은 여러 활동으로 인한 시장위험(환위험, 공정가치 이자율 위험, 현금흐름 이자율 위험 및 가격위험), 신용위험 및 유동성위험과 같은 다양한 금융 위험에 노출되어 있습니다. 연결기업의 전반적인 위험관리정책은 금융시장의 예측불가능성에 초점을 맞추고 있으며 재무성과에 잠재적으로 불리할 수 있는 효과를 최소화하는데 중점을 두고 있습니다.

위험관리는 이사회에서 승인한 정책에 따라 자금부서에 의해 이루어지고 있습니다. 자금부서는 연결기업의 현업부서들과 긴밀히 협력하여 재무위험을 식별, 평가 및 회피하고 있습니다. 이사회는 외환위험, 이자율위험, 신용위험, 파생금융상품과 비파생금융상품의 이용 및 유동성을 초과하는 투자와 같은 특정 분야에 관한 문서화된 정책뿐 아니라, 전반적인 위험관리에 대한 문서화된 정책을 제공합니다.

### (1) 시장위험

시장위험은 시장가격의 변동으로 인하여 미래현금흐름에 대한 금융상품의 공정가치가 변동될 위험입니다. 시장위험은 이자율위험, 환위험 및 기타 가격위험의 세가지 유형으로 구성됩니다.

#### 1) 이자율위험

이자율위험은 시장이자율의 변동으로 인하여 금융상품의 공정가치나 미래현금흐름이 변동할 위험입니다. 연결기업은 변동이자부 장기차입금과 관련된 시장이자율의 변동위험에 노출되어 있습니다. 이에 따라, 연결기업의 경영진은 이자율 현황을 주기적으로 검토하여 고정이자율차입금과 변동이자율차입금의 적절한 균형을 유지하고 있습니다.

#### 2) 환위험

연결기업은 국제적으로 영업활동을 영위하고 있어 환율변동위험에 노출되어 있습니다. 외환위험은 재화와 용역의 수출 및 원재료 수입거래와 관련하여 인식된 자산과 부채와 관련하여 발생하고 있습니다.

다. 연결기업은 내부적으로 환율변동에 대한 위험을 정기적으로 평가, 관리 및 보고하고 있습니다.

### 3) 기타 가격위험

기타 가격위험은 이자율위험이나 환위험 이외의 시장가격의 변동으로 인하여 금융상품의 공정가치나 미래현금흐름이 변동될 위험입니다. 그러나 연결기업의 경영진은 당기 보고기간종료일 현재 해당 지분상품의 가격변동이 기타포괄손익에 미치는 영향은 중요하지 않다고 판단하고 있습니다.

## (2) 신용위험

신용위험은 연결기업 차원에서 관리되고 있습니다. 신용위험은 보유하고 있는 수취채권 및 확정계약을 포함한 거래처에 대한 신용위험 뿐 아니라 현금및현금성자산, 파생금융상품 및 은행 및 금융기관 예치금으로부터 발생하고 있습니다. 은행 및 금융기관의 경우, 독립적인 신용평가기관으로부터의 신용등급이 최소 A이상인 경우에 한하여 거래를 하고 있습니다. 거래처의 경우 독립적으로 신용평가를 받는다면 평가된 신용등급이 사용되며, 독립적인 신용 등급이 없는 경우에는 고객의 재무상태, 과거 경험 등 기타 요소들을 고려하여 신용을 평가하게 됩니다. 개별적인 위험 한도는 이사회가정한 한도에 따라 내부 또는 외부적으로 결정된 신용등급을 바탕으로 결정됩니다. 신용한도의 사용여부는 정기적으로 검토되고 있습니다. 소매거래처에 대한 매출은 현금 또는 주요 신용카드로 처리됩니다.

## (3) 유동성위험

연결기업은 미사용 차입금한도를 적정수준으로 유지하고 영업자금 수요를 충족시킬 수 있도록 유동성에 대한 예측을 항시 모니터링하여 차입금 한도나 약정을 위반하는 일이 없도록 하고 있습니다. 유동성에 대한 예측시에는 연결기업의 자금조달계획, 약정 준수, 연결기업 내부의 목표재무비율 및 통화화에 대한 제한과 같은 외부 법규나 법률 요구사항이 있는 경우 그러한 요구사항을 고려하고 있습니다.

연결기업은 상기에서 언급한 예측을 통해 결정된 대로 여유있는 유동성이 확보될 수 있도록 적절한 만기나 충분한 유동성을 제공해주는 이자부 당좌예금, 정기예금, 수시입출금식 예금, 시장성 유가증권 등의 금융상품을 선택하여 잉여자금을 투자하고 있습니다.

## (4) 자본위험관리

연결기업의 자본관리 목적은 계속기업으로서 주주 및 이해당사자들에게 이익을 지속적으로 제공할 수 있는 능력을 보호하고 자본비용을 절감하기 위해 최적 자본구조를 유지하는 것입니다. 자본구조를 유지 또는 조정하기 위하여 연결기업은 주주에게 지급되는 배당을 조정하고, 주주들에게 자본을 반환하며, 부채감소를 위한 신주 발행 및 자산 매각 등을 실시하고 있습니다.

산업내의 타사와 마찬가지로 연결기업은 자본조달비율에 기초하여 자본을 관리하고 있습니다. 자본조달비율은 순부채를 총자본으로 나누어 산출하고 있습니다. 순부채는 총차입금에서 현금및현금성자산을 차감한 금액이며 총자본은 재무상태표의 "자본총계"에 순부채를 가산한 금액입니다.

## 7. 파생상품 등에 관한 사항

당반기말 현재 위험회피목적으로 보유하고 있는 파생상품은 없습니다.

## 8. 경영상의 주요계약 등

- 포천맑은물(주) 민간투자사업 실시협약 체결



당사는 2013년 4월 22일 경영위원회를 통하여 포천시 신평산단 공업용수공급 민간투자사업 실시협약 체결의 건을 결의하였습니다. 이에 따라 포천맑은물(주)를 2013년 7월 4일자로 설립하고 21억원을 자본출자 하였습니다. 주식수는 410,200주(지분율 100%)입니다.

- 중국법인 [WoongJin Coway (China) Living Goods Co., Ltd.] 주식 양수도계약  
 당사는 2015년 2월 25일 경영위원회 결의를 통하여 지분구조를 개선하기 위하여 중국법인 [WoongJin Coway (China) Living Goods Co., Ltd.]의 주식 양도계약을 YCH HOLDINGS LIMITED와 체결하였습니다. 본 주식의 계약 체결일은 2015년 2월 26일 입니다.

## 9. 연구개발활동

### (1) 연구개발 담당조직

- 상기 1. 사업의 개요 코웨이 조직도 참조

### (2) 연구개발비용

(단위: 백만원)

과 목	제29기 반기	제28기	제27기	비 고
연구개발비용 계	17,549	36,520	34,029	-
연구개발비 / 매출액 비율 [연구개발비용계 ÷ 당기매출액 × 100]	1.42%	1.54%	1.47%	-

주1) 상기 연구개발비용은 연결손익계산서상의 판매관리비의 경상개발비와 제조원가명세서의 연구개발비를 합산한 수치이며, 연구개발 인력에 대한 인건비도 포함하였음.

주2) 연결기준으로 작성하였음

### (3) 연구개발실적

구분	연구과제	연구기관	연구결과 및 기대효과	제품화에 반영내용
제29기 반기	탐퍼교체 매트리스 [더블체인지] 출시	내부연구소	고객 만족도 향상, 제품기술력 확보	CMK-SL01, CMQ-SL01, CMSS-SL01
	[모던어반 침대프레임] 출시	내부연구소	고객 만족도 향상, 제품기술력 확보	CFK-L01, CFQ-L01
	액티브클링 아이스(AIS) 탄산 정수기 출시	내부연구소	고객 만족도 향상, 제품기술력 확보	CHPSI-8500L, CHPPI-7500L
	실속형 살균비데 출시	내부연구소	고객 만족도 향상, 제품기술력 확보	BAS29-A
	2017 먹는 물 분야 숙련도 평가 참여	내부연구소/환경부	전항목 '만족'결과 획득, 시험기관 측정분석능력 우수성 입증	분석 신뢰성 유지
	해외 ODM 개발 비데(Brondeil Swash S1400 외) 제품 출시	내부연구소	고객 만족도 향상, 제품기술력 확보	S1400-EW, S1400-EB S1400-RW, S1400-RB S1200-EW, S1200-RW
	Wi-Fi loCare 한랭 정수기 출시	내부연구소	고객 만족도 향상, 제품기술력 확보	CHP-482L
	멀티택션 가습공기정정기 loCare 출시	내부연구소	고객 만족도 향상, 제품기술력 확보	APM-1516E/F
	하이브리드 최고급형 매트리스 환경표지인증 획득	내부연구소	제품 기술력/신뢰도 확보, 고객만족도 향상	CMK-PR01(M), CMQ-PR01(M), CMSS-PR01(M) CMK-PR01(S), CMQ-PR01(S), CMSS-PR01(S)
	코웨이 메모리폼 매트리스 컴포트 출시	내부연구소	고객 만족도 향상, 제품기술력 확보	CMFK-S01, CMFQ-S01
제28기	미주향 TOWER형 공기 정정기 출시	내부/협력업체	고객 만족도 향상, 제품기술력 확보	AP-1216L
	슬림 스탠드 얼음정수기 출시	내부연구소	고객 만족도 향상, 제품기술력 확보	CHPI-620L
	Fun 요소 첨가된 기능적 친환경 포장설계	내부연구소	그린패키징 최우수상 수상 친환경 포장 설계력 확보 및 친환경 기업 이미지 대외 홍보	실제 제품 포장 內 적용성 검토 中
	고급형 온열안마의자 출시	내부/협력업체	고객 만족도 향상, 제품기술력 확보	MC-03
	회오리 도기상관 비데 제품 출시	내부연구소	고객 만족도 향상, 제품기술력 확보	BAS27-A
	초소형 마이한랭 정수기 loCare 출시	내부연구소	고객 만족도 향상, 제품기술력 확보	CHP-320N, CP-320N
	클리닉 온열 비데 제품 출시	내부연구소	고객 만족도 향상, 제품기술력 확보	BASH24-A

	듀얼아이스 스토살균 정수기 loCare 출시	내부연구소	고객 만족도 향상, 제품기술력 확보	CHPI-390L, CPI-390L
	정수기 친환경 포장 GP 인증마크 획득	내부연구소	친환경 포장 설계력 확보 및 친환경 기업 이미지 대외 홍보	CHP-260L(NEO)
	3구 전기레인지 출시	내부/협력업체	고객 만족도 향상, 제품기술력 확보	CER-02
	리클라이너 쇼파 출시	내부/협력업체	고객 만족도 향상, 제품기술력 확보	CRS-301, CRS-401
	하이브리드 최고급형 매트리스 출시	내부연구소	고객 만족도 향상, 제품기술력 확보	CMK-PR01(M), CMQ-PR01(M), CMSS-PR01(M) CMK-PR01(S), CMQ-PR01(S), CMSS-PR01(S)
	청정기(5,10,15,20,25 평형) 친환경 포장 GP 인증마크 획득	내부연구소	친환경 포장 설계력 확보 및 친환경 기업 이미지 대외 홍보	APMS-1014D
	일본향 스마트 살균 카운터 탑 냉온 정수기 출시	내부연구소	고객 만족도 향상, 제품기술력 확보	CHP-470L
	멀티 순환 공기 청정기 출시	내부연구소	고객 만족도 향상, 제품기술력 확보	AP-1516D
	SHARP향 GreenPresso 주서 출시	내부/SHARP	고객 만족도 향상, 제품기술력 확보	CJP-05REF/GEF
	마이한뎀 정수기 loCare 출시	내부연구소	고객 만족도 향상, 제품기술력 확보	CHP-480L, CP-480L
	STORM 청정기 토출방향의 유동현상 연구	내부/건국대학교	제품 기술력 확보	AP-1516D
	NSF P477 (마이크로시스템 제거성능) 세계최초 인증 획득	내부연구소	제품 기술력/신뢰도 확보, 고객만족도 향상	Plus-Innosense 필터
	2016 먹는 물 분야 숙련도 평가 참여	내부연구소/환경부	전항목 '만족'결과 획득, 시험기관 측정분석능력 우수성 입증	분석 신뢰성 유지
	엣지리스 안심살균 비데 출시	내부연구소	고객 만족도 향상, 제품기술력 확보	BAS25-A
	10평형 성능강화형 일반 공기청정기	내부연구소	고객 만족도 향상, 제품기술력 확보	AP-1016P
	말련향 Plasma 공기청정기	내부연구소	고객 만족도 향상, 제품기술력 확보	AP-1016A
	무전원 일반정수기	내부연구소	고객 만족도 향상, 제품기술력 확보	P-08L
	매트리스 자사브랜드 미디움 경도 제품 개발	내부/협력업체	자사브랜드화 및 원가경쟁력 강화	CMK-S02(M),CMQ-S02(M),CMSS-S02(M)
제27기	감성케어 살균비데 제품 출시	내부연구소	고객 만족도 향상, 제품기술력 확보	BAS23-A
	초소형 가정용 연수기 제품 출시	내부연구소	고객 만족도 향상, 제품기술력 확보	BB14-A
	호주향 대용량 냉온 정수기 제품 출시	내부연구소	고객 만족도 향상, 제품기술력 확보	16-MAXH2
	말련향 알칼리이온정수기 제품 출시	내부연구소	고객 만족도 향상, 제품기술력 확보	CHPE-250NF
	듀얼파워공기청정기 loCare 공기청정기 제품 출시	내부연구소	고객 만족도 향상, 제품기술력 확보	AP-1515D
	스토살균 가습 공기청정기 제품 출시	내부연구소	고객 만족도 향상, 제품기술력 확보	APMS-0815C
	청정기 포장용적 절감 기술개발	내부연구소	포장설계기술력 확보 및 원가절감 달성	APMS-1014D 포장용 크기/중량 축소 적용
	대표 주력 구조 실내 공기 개선 효과 DB 구축	내부연구소	제품 기술력 확보 및 소비자 만족증가	청정기 전제품 획득
	순간난방변조 개발	내부연구소	제품기술력 및 경쟁력 확보	선행기술 확보
	스토살균 loCare 정수기 제품 출시	내부연구소	고객 만족도 향상, 제품기술력 확보	CHP-470L, CP-470L
	원가절감형 한뎀 정수기 제품 출시	내부연구소	고객 만족도 향상 및 제품 원가 경쟁력 확보	CHP-242N, CP-242N
	홍소핑 전용 한뎀 일반 정수기 제품 출시	내부연구소	고객 만족도 향상 및 제품 원가 경쟁력 확보	P-241N
	NSF/ANSI 401 규격 NSF, WQA 동시 인증 획득	내부연구소	제품 기술력/신뢰도 확보, 고객만족도 향상	NSF 인증 획득 : Plus-Innosense 필터 WQA 인증 획득 : Plus-Innosense 적용 전제품
	커피알음 정수기(바리스타 아이스) 제품 출시	내부연구소	고객 만족도 향상, 제품기술력 확보	CHPCI-430N
	직수형 자동탄산 얼음정수기 제품 출시	내부연구소	고객 만족도 향상, 제품기술력 확보	CPSI-370N
	녹물 및 잔류염소 제거 특화 클린워셔 출시	내부연구소	고객 만족도 향상, 제품기술력 확보	BD01
	디자인 프리미엄 Show off형 정수기 제품 출시	내부연구소	고객 만족도 향상, 제품기술력 확보	CHP-200L
	10평형 에너지 프론티어 제습공기청정기 제품 출시	내부연구소	고객 만족도 향상, 제품기술력 확보	APD-1015B
	10평형 loCare 공기청정기 제품 출시	내부연구소	고객 만족도 향상, 제품기술력 확보	AP-1015A
	원가절감형 분리형 스크류 적용 주서기 제품 개발	내부연구소	고객 만족도 향상, 제품기술력 확보	CJP-04 SHARP
사용성 개선 주서기 제품 개발	내부연구소	고객 만족도 향상, 제품기술력 확보	CHP-03SEU/CJP-04REU	
3단계 토탈 살균 및 IPX5 방수 등급 비데 제품 출시	내부연구소	고객 만족도 향상, 제품기술력 확보	BAS-22	
미세 소프트 수류가 가능한 보급형 비데 제품 출시	내부연구소	고객 만족도 향상, 제품기술력 확보	BA20-B	

## 10. 그 밖에 투자의사결정에 필요한 사항

### (1) 상표 또는 고객관리에 관한 중요한 정책

- Life Care(워터/에어/바디/슬립/휴 & 케어) 브랜드

코웨이(COWAY)는 'Life Care Company'라는 브랜드 비전을 가지고, 깨끗한 환경과 건강한 생활습관을 만드는 '라이프 케어'를 통해 삶의 질을 높이고 고객의 행복을 추구합니다.

코웨이만의 차별적 핵심역량인 "Care"의 가치 확장을 통해, 이제 환경가전을 넘어 워터케어, 에어케어, 바디케어, 슬립케어, 홈케어에 대한 '맞춤형 솔루션'을 제공함으로써, 삶의 가장 기본이 되는 물/공기/수면 등 전 영역에서 고객이 행복감과 신뢰감을 경험할 수 있도록 하는 '행복케어(Caring Happiness)'의 브랜드 지향점을 가지고 있습니다. LIFE. CARE. COWAY

(2) 사업과 관련된 중요한 지적재산권(특허권)등

당사가 영위하는 사업과 관련하여 당반기말 총 4,195건(특허 757건, 실용 182건, 상표 (해외포함) 2,467건, 디자인 (해외포함) 789건)의 지적재산권을 보유하고 있습니다.

(3) 법규, 정부규제에 관한 사항

환경부령 제621호 먹는 물 수질기준 및 검사 등에 관한 규칙 및 먹는물관리법 제36조제1항 및 제37조제1항에 따른 정수기의 종류·성능·사후관리 등에 관한 기준·규격, 표시기준(정수기의 기준·규격 및 검사기관 지정고시, 환경부고시 제2016-50호)을 따르고 있습니다. 또한, 제35조제9항에 따른 정수기 품질검사기관의 지정 및 운영 등에 관한 사항, 시행규칙 제36조제7항에 따라 정수기품질검사기관의 기능 및 정수기품질심의위원회 구성·운영 등을 정하고 있습니다.

(4) 환경 관련 사항

코웨이의 환경경영은 '착한 믿음'의 경영정신에서 시작됩니다. 또한 코웨이는 UNGC 10대 원칙을 지지하고 실천하는 데 동참하고 있습니다. 코웨이가 만드는 제품과 서비스를 통해 환경을 건강하게 사람을 행복하게 하는 것을 기업의 핵심 가치로 인식하고 이를 적극 실천하고 있습니다.

- 환경경영시스템 및 조직운영

코웨이의 전 사업장은 환경경영시스템(ISO14001) 및 유해물질관리경영시스템(HSPM, Hazardous Substances Processing Management) 인증을 취득하여 이를 기반으로 해당 시스템의 표준에 의해 계획, 실행, 검토, 지속적 개선의 사이클에 의해 효율적으로 운영하고 있습니다. 이를 통해 당사는 환경경영 비전인 '건강한 내일을 디자인하는 The 1st Green Global Leader' 로 도약하고자 합니다. 대표이사 직속으로 운영되는 환경경영위원회는 대내·외 환경관련 이슈를 종합 관리하는 컨트롤 타워 역할을 하고 있으며 환경경영팀이 사무국 역할을 수행하고 있습니다. 또한 매년 환경성과 평가와 모니터링을 실시하고 있으며, 환경경영 전략 로드맵에 따라 환경경영 리스크를 예방하고 착한 수익 선순환구조 확립 및 착한 기업 네트워크 구축을 통해 착한 기업으로 성장하기 위해 노력하고 있습니다.

- 에너지 사용량 및 온실가스 배출량

코웨이는 대한민국 온실가스·에너지 목표관리 대상기업은 아니지만 기후변화 대응에 적극 동참하고자 온실가스 저감 중장기 목표를 수립하여 감축 활동을 실시하고 있으며, 매년 자발적 3자 검증을 받아 정보를 공개하고 있습니다.

코웨이는 2010년 대비 2020년까지 온실가스 원단위를 50%까지 저감하는 것을 목표로 하고 있습니다. 2016년 코웨이는 2015년 대비 온실가스 총 배출량은 1.70% 감소하였으며(단, 코웨이 엔텍 과의 물적 분할 전 기준 약0.81% 증가), 온실가스 배출량 원단위도 10.59% 감소하였습니다.

<코웨이 온실가스 배출 현황>

구분	단위	2014년	2015년	2016년
직접배출(Scope1)	tCO2e	196	391	401
직접배출(Scope2)		5,385	5,369	5,261
배출량(Scope1+2)		5,581	5,760	5,662
배출량 원단위	순배출량(tCO2e)/매출액(억원)	0.277	0.266	0.238

코웨이는 사업장의 온실가스 저감 활동과 기업 운영 효율화를 통해 에너지를 효율적으로 사용하고 있습니다. 신·재생에너지인 태양광 발전의 지속적인 도입으로 인한 효과도 있었습니다. 코웨이는 유구 공장(49.5KWh 규모), 인천공장(39KWh), 포천공장(45KWh 규모)에 태양광 발전을 설치 운영하고 있으며, 3공장에서 2016년 174,709KW의 전력을 생산, 자체 소비하여 온실가스 약 82톤을 저감하는 효과가 있었습니다. 2016년 유구공장에 에너지저장장치(ESS, Energy Storage System)를 도입 완료하여 약 0.7억원의 에너지 비용을 절감하였으며, 2017년에는 약 1.4억원의 비용이 절감될 것으로 예상하고 있습니다. 또한 유구공장과 물류센터에 LED 조명을 도입하였습니다. 작업장 근로환경(조도) 개선과 함께 약 1억원 이상의 에너지 비용이 절감되었으며, 온실가스 약 300톤을 저감하는 효과가 있었습니다.

- 탄소파트너 협력사와 함께하는 친환경 상생경영  
 코웨이는 협력사들의 기후변화 대응 역량 강화를 위해서도 노력하고 있습니다.

<탄소파트너 협력사 지원 현황>

구분	기간	주요 내용
기업협력군 에너지동행사업	2016.05~2016.09	사업장 에너지 진단 지원 (투자 유도)

- 2014년 6월 코웨이 협력사[㈜제성]에 29.7KWh 규모의 태양광발전 설치 지원.
- 2015년 7월 코웨이 협력사[아이디시스템]에 29.4KWh 규모의 태양광발전 설치 지원.
- ☞ 2016년 협력사 태양광 발전량 79,056KW의 전력 생산, 자체 소비(온실가스 37톤 저감)
- 기업협력군 에너지동행사업은 2012년부터 2016년까지 5년간 지속적으로 참여하고 있음.

코웨이는 탄소파트너십 협력사들을 지속적으로 지원하여 협력사들의 매출 증가 대비 에너지 사용량을 최대한 억제하여 탄소파트너 협력사들의 에너지 경쟁력을 강화하고 있으며, 이를 통해 기후변화로 인한 코웨이 협력사 리스크를 예방하기 위해 노력하고 있습니다.

코웨이는 탄소파트너십 협력사들을 지속적으로 지원하여 협력사들의 매출 증가 대비 에너지 사용량을 최대한 억제하여 탄소파트너 협력사들의 에너지 경쟁력을 강화하고 있으며, 이를 통해 기후변화로 인한 코웨이 협력사 리스크를 예방하기 위해 노력하고 있습니다.

<탄소파트너 협력사 온실가스 배출 현황>

기준	구분	단위	2014년	2015년	2016년
주요 탄소파트너 협력사 26개사	배출량	tCO2e	44,485	36,181	40,994
	원단위	tCO2e/억원	10.57	8.46	8.02

- 화학물질관리시스템 및 그린파트너십

코웨이는 제품에 함유된 유해물질을 최소화하기 위해 유해물질관리경영시스템(HSPM)을 운영하고 있습니다.

2006년부터 유럽 수출 제품에 대해서 EU RoHS 및 WEEE등의 제품 환경규제에 대응해 왔으며, 2014년 당사 제품이 대한민국 "전기·전자제품 및 자동차의 자원순환에 관한 법률"에 편입됨에 따라 관련 법규를 준수하고 있습니다.

< 전기·전자제품 및 자동차의 자원순환에 관한 법률 준수 현황 >

구분	단위	2014년	2015년	2016년
자원순환법, 유해물질 준수 모델	EA	43	105	155

또한 코웨이는 IT 기반의 "그린파트너십" 프로그램을 운영하여 "전기·전자제품 및 자동차의 자원순환에 관한 법률"에 협력사들이 원활히 대응할 수 있도록 지원하고 있습니다.

- 자원순환 활동 및 실적

코웨이는 제품의 개발에서부터 판매, 회수 및 재활용에 이르기까지 제품 전과정(LCA, Life Cycle Assessment)에 걸쳐 자원순환구조 확립을 위한 노력을 지속적으로 하고 있습니다.

2014년 당사 제품이 대한민국 "전기·전자제품 및 자동차의 자원순환에 관한 법률"에 편입됨에 따라 폐자원 회수·재활용 시스템을 구축, 운영하여 관련 법규(플라스틱 폐기물 회수·재활용 자발적 협약 포함)를 준수하고 있습니다.

<플라스틱 폐기물 회수·재활용 현황>

구분	단위	2014년	2015년	2016년
플라스틱 재활용량	톤	6,198	6,353	6,902
금속 재활용량	톤	6,160	6,547	7,072

- 대상 제품 : 필터, 정수기, 청정기, 비데, 연수기, 음식물 처리기, 기타
- 13년대비 14년~15년은 회수 운영체계 선진화/고도화를 통한 재활용량 증가(폐제품/폐필터)
- 16년은 얼음정수기 회수 물량 증가로 인해 전년대비 재활용량 증가

<참고사항>

환경 관련 사항의 2016년 온실가스 데이터는 외부 3자 검증이 완료된 데이터이며, 플라스틱 폐기물 회수·재활용은 환경부에 최종 제출한 실적 기준임.

### III. 재무에 관한 사항

#### 1. 요약재무정보

##### 1. 요약 연결재무정보

(1) 본 보고서 작성기준일에 해당하는 제29기 반기, 제28기, 제27기 연결재무제표는 한국채택국제회계기준(K-IFRS) 작성기준에 따라 작성된 것입니다.

(2) 제29기 반기, 제28기, 제27기 연결재무정보는 외부감사인의 감사(검토)를 받은 재무제표입니다.

(단위 : 원)

구분	제 29기 반기 (2017년 6월말)	제 28기 (2016년 12월말)	제 27기 (2015년 12월말)
[유동자산]	839,177,176,722	733,134,075,994	653,318,017,710
· 현금및현금성자산	120,616,464,843	66,306,978,853	116,307,900,077
· 매출채권	287,430,904,209	292,776,988,529	256,015,919,789
· 금융리스채권	45,817,912,333	33,338,985,763	8,955,735,351
· 기타단기금융자산	67,811,045,653	62,705,776,963	15,398,218,520
· 기타유동자산	226,737,921,030	206,331,822,032	185,690,969,694
· 재고자산	89,205,085,529	70,194,665,124	69,820,809,255
· 당기법인세자산	1,557,843,125	1,478,858,730	1,128,465,024
[비유동자산]	1,285,438,016,596	1,234,573,817,352	1,122,079,124,795
· 장기매출채권	29,504,291,132	23,612,266,326	-
· 장기금융리스채권	136,169,800,660	104,994,759,658	28,144,341,859
· 기타장기금융자산	53,040,947,976	52,840,420,301	52,068,160,276
· 기타비유동자산	162,807,254,275	157,297,276,528	147,080,589,614
· 매도가능금융자산	2,464,020,122	2,464,020,122	2,430,095,830
· 순확정급여자산	-	5,851,871,708	-
· 유형자산	685,137,354,949	669,403,179,590	699,511,862,474
· 무형자산	182,811,329,931	182,993,861,968	168,786,681,111
· 투자부동산	33,365,019,694	33,593,899,415	23,173,559,415
· 이연법인세자산	137,997,857	1,522,261,736	883,834,216
자산총계	2,124,615,193,318	1,967,707,893,346	1,775,397,142,505
[유동부채]	1,034,183,780,104	735,390,765,837	472,882,081,155
[비유동부채]	67,450,375,218	48,973,368,952	64,287,230,555
부채총계	1,101,634,155,322	784,364,134,789	537,169,311,710
[지배기업 소유주지분]	1,022,684,037,251	1,182,815,030,247	1,237,363,218,374
· 납입자본	40,662,398,000	40,662,398,000	40,662,398,000
· 주식발행초과금	97,773,449,148	97,773,449,148	97,773,449,148
· 이익잉여금	911,552,907,493	1,179,735,672,647	1,177,049,753,285
· 기타자본	(27,304,717,390)	(135,356,489,548)	(78,122,382,059)
[비지배지분]	297,000,745	528,728,310	864,612,421
자본총계	1,022,981,037,996	1,183,343,758,557	1,238,227,830,795
	2017.01.01~2017.06.30	2016.01.01~2016.12.31	2015.01.01~2015.12.31

매출액	1,233,550,865,446	2,376,328,167,259	2,315,242,282,662
영업이익	241,519,731,986	338,797,453,029	463,339,186,676
당기순이익	170,601,045,676	243,311,232,107	343,120,384,785
지배기업의 소유주순이익	170,832,773,241	243,647,116,218	343,148,057,698
비지배지분순손익	(231,727,565)	(335,884,111)	(27,672,913)
기본주당순이익	2,335	3,280	4,621
연결에 포함된 회사수	7개	7개	7개

## 2. 요약 재무정보

(1) 본 보고서 작성기준일에 해당하는 제29기 반기, 제28기, 제27기 재무제표는 한국채택국제회계기준(K-IFRS) 작성기준에 따라 작성된 것입니다.

(2) 제29기 반기, 제28기, 제27기 재무정보는 외부감사인의 감사(검토)를 받은 재무제표입니다.

(단위 : 원)

구분	제 29기 반기 (2017년 6월말)	제 28기 (2016년 12월말)	제 27기 (2015년 12월말)
[유동자산]	896,536,389,976	777,532,092,161	658,055,502,063
· 현금및현금성자산	87,634,798,914	41,122,380,818	86,605,593,229
· 매출채권	469,957,425,605	444,779,024,989	353,607,533,703
· 금융리스채권	45,817,912,333	33,338,985,763	8,955,735,351
· 기타단기금융자산	67,846,543,663	60,668,010,104	15,366,740,817
· 기타유동자산	163,656,233,896	151,169,015,090	145,301,416,789
· 재고자산	61,623,475,565	46,454,675,397	48,218,482,174
[비유동자산]	1,232,835,560,194	1,195,117,524,564	1,084,301,891,717
· 장기매출채권	29,504,291,132	23,612,266,326	-
· 장기금융리스채권	136,169,800,660	104,994,759,658	28,144,341,859
· 기타장기금융자산	51,506,051,524	50,419,041,224	50,260,460,324
· 기타비유동자산	156,782,325,291	150,847,809,765	139,907,806,360
· 매도가능금융자산	1,238,201,489	1,238,201,489	1,534,075,239
· 순확정급여자산	-	7,299,751,301	-
· 종속기업투자	84,458,480,018	84,458,480,018	70,337,471,398
· 유형자산	592,099,736,813	590,903,564,847	624,867,256,387
· 무형자산	147,711,653,573	147,749,750,521	146,076,920,735
· 투자부동산	33,365,019,694	33,593,899,415	23,173,559,415
자산총계	2,129,371,950,170	1,972,649,616,725	1,742,357,393,780
[유동부채]	978,768,675,871	682,260,522,505	421,636,912,628
[비유동부채]	60,123,900,167	42,262,970,584	51,292,681,462
부채총계	1,038,892,576,038	724,523,493,089	472,929,594,090
[납입자본]	40,662,398,000	40,662,398,000	40,662,398,000
[주식발행초과금]	97,773,449,148	97,773,449,148	97,773,449,148
[이익잉여금]	968,449,649,919	1,233,995,233,337	1,199,313,506,430
[기타자본]	(16,406,122,935)	(124,304,956,849)	(68,321,553,888)

자본총계	1,090,479,374,132	1,248,126,123,636	1,269,427,799,690
종속·관계·공동기업 투자주식의 평가방법	원가법	원가법	원가법
	2017.01.01~2017.06.30	2016.01.01~2016.12.31	2015.01.01~2015.12.31
매출액	1,146,942,239,529	2,204,534,229,177	2,161,297,916,093
영업이익	248,207,697,315	368,691,257,196	462,955,767,511
당기순이익	173,380,905,500	275,454,109,550	349,446,385,327
주당순이익			
기본주당순이익	2,373	3,708	4,706
희석주당순이익	2,360	3,686	4,682

## 2. 연결재무제표

### 연결 재무상태표

제 29 기 반기말 2017.06.30 현재

제 28 기말 2016.12.31 현재

(단위 : 원)

	제 29 기 반기말	제 28 기말
자산		
비유동자산	1,285,438,016,596	1,234,573,817,352
장기매출채권	29,504,291,132	23,612,266,326
장기금융리스채권	136,169,800,660	104,994,759,658
기타장기금융자산	53,040,947,976	52,840,420,301
기타 비유동자산	162,807,254,275	157,297,276,528
매도가능금융자산	2,464,020,122	2,464,020,122
순확정급여자산	0	5,851,871,708
유형자산	685,137,354,949	669,403,179,590
무형자산	182,811,329,931	182,993,861,968
투자부동산	33,365,019,694	33,593,899,415
이연법인세자산	137,997,857	1,522,261,736
유동자산	839,177,176,722	733,134,075,994
현금및현금성자산	120,616,464,843	66,306,978,853
매출채권	287,430,904,209	292,776,988,529
금융리스채권	45,817,912,333	33,338,985,763
기타 단기금융자산	67,811,045,653	62,705,776,963
기타 유동자산	226,737,921,030	206,331,822,032
재고자산	89,205,085,529	70,194,665,124
당기법인세자산	1,557,843,125	1,478,858,730
자산총계	2,124,615,193,318	1,967,707,893,346
자본		



지배기업의 소유지분	1,022,684,037,251	1,182,815,030,247
납입자본	40,662,398,000	40,662,398,000
주식발행초과금	97,773,449,148	97,773,449,148
이익잉여금	911,552,907,493	1,179,735,672,647
기타자본항목	(27,304,717,390)	(135,356,489,548)
비지배지분	297,000,745	528,728,310
자본총계	1,022,981,037,996	1,183,343,758,557
부채		
비유동부채	67,450,375,218	48,973,368,952
기타장기금융부채	2,408,816,533	2,664,966,182
기타비유동부채	23,745,232,330	24,561,839,617
장기차입금	12,358,000,000	11,812,000,000
순확정급여부채	13,831,582,379	0
총당부채	1,962,115,900	1,968,932,684
이연법인세부채	13,144,628,076	7,965,630,469
유동부채	1,034,183,780,104	735,390,765,837
매입채무	65,263,223,550	58,724,468,626
기타단기금융부채	163,008,288,659	181,218,578,877
기타유동부채	97,795,761,439	87,817,269,128
단기차입금	630,000,000,000	340,000,000,000
당기법인세부채	48,739,900,062	47,867,955,165
총당부채	29,376,606,394	19,762,494,041
부채총계	1,101,634,155,322	784,364,134,789
자본과부채총계	2,124,615,193,318	1,967,707,893,346

### 연결 포괄손익계산서

제 29 기 반기 2017.01.01 부터 2017.06.30 까지

제 28 기 반기 2016.01.01 부터 2016.06.30 까지

(단위 : 원)

	제 29 기 반기		제 28 기 반기	
	3개월	누적	3개월	누적
매출액	623,372,146,808	1,233,550,865,446	555,045,820,029	1,178,716,783,464
매출원가	194,883,451,586	387,939,340,825	199,159,236,177	406,202,144,240
매출총이익	428,488,695,222	845,611,524,621	355,886,583,852	772,514,639,224
판매비와관리비	307,886,161,041	604,091,792,635	344,055,966,323	637,093,576,206
영업이익	120,602,534,181	241,519,731,986	11,830,617,529	135,421,063,018
기타수익	12,266,532,913	15,711,536,410	4,109,263,646	13,728,267,476
기타비용	3,771,272,291	25,769,927,163	8,947,548,270	16,450,228,516
금융수익	244,208,397	468,889,365	346,216,174	641,039,140

금융비용	3,313,487,155	5,285,655,920	2,105,084,565	2,849,852,790
법인세비용차감전순이익	126,028,516,045	226,644,574,678	5,233,464,514	130,490,288,328
법인세비용	30,836,873,705	56,043,529,002	2,459,393,514	32,509,269,966
당기순이익	95,191,642,340	170,601,045,676	2,774,071,000	97,981,018,362
당기순이익의 귀속				
지배기업의 소유주순이익	95,318,775,425	170,832,773,241	2,794,691,744	98,002,319,329
비지배지분순이익	(127,133,085)	(231,727,565)	(20,620,744)	(21,300,967)
기타포괄손익(세후)	(4,375,650,629)	(5,817,041,351)	(6,754,117,332)	(5,617,565,429)
당기손익으로 재분류되지 않는 항목	(4,594,358,358)	(5,969,979,595)	(6,262,201,759)	(6,183,850,131)
순확정급여부채의 재측정요소	(4,594,358,358)	(5,969,979,595)	(6,262,201,759)	(6,183,850,131)
당기손익으로 재분류되는 세후기타포괄손익	218,707,729	152,938,244	(491,915,573)	566,284,702
해외사업환산손익	218,707,729	152,938,244	(491,915,573)	566,284,702
매도가능금융자산				
당기총포괄이익	90,815,991,711	164,784,004,325	(3,980,046,332)	92,363,452,933
당기총포괄이익의 귀속				
지배기업의 소유주포괄이익	90,943,124,796	165,015,731,890	(3,959,425,588)	92,384,753,900
비지배지분 포괄이익	(127,133,085)	(231,727,565)	(20,620,744)	(21,300,967)
주당이익				
기본주당이익	1,301	2,335	37	1,318
희석주당이익	1,294	2,322	35	1,309

연결 자본변동표

제 29 기 반기 2017.01.01 부터 2017.06.30 까지

제 28 기 반기 2016.01.01 부터 2016.06.30 까지

(단위 : 원)

		자본							
		지배기업의 소유주에게 귀속되는 자본					비지배지분	자본 합계	
		납입자본	주식발행초과금	이익잉여금	기타자본항목	지배기업의 소유주에게 귀속되는 자본 합계			
2016.01.01 (기초자본)		40,662,398,000	97,773,449,148	1,177,049,753,285	(78,122,382,059)	1,237,363,218,374	864,612,421	1,238,227,830,795	
자본의 변동	총포괄손익	당기순이익			98,002,319,329		98,002,319,329	(21,300,967)	97,981,018,362
		매도가능금융자산 평가손익							
		순확정급여부채의 재측정요소			(6,183,850,131)		(6,183,850,131)		(6,183,850,131)
		해외사업환산손익				566,284,702	566,284,702		566,284,702
		총포괄손익			91,818,469,198	566,284,702	92,384,753,900	(21,300,967)	92,363,452,933
	소유주와의 거래	연차배당			(208,032,045,200)		(208,032,045,200)		(208,032,045,200)
		주식선택권 행사				731,588,644	731,588,644		731,588,644
		자기주식				6,199,083,397	6,199,083,397		6,199,083,397
		기타							
	종속기업에 대한 소유지분 변동	유상증자 등							
연결범위의 변동									
소유주와의 거래 총액			(208,032,045,200)	6,930,672,041	(201,101,373,159)		(201,101,373,159)		
2016.06.30 (기말자본)		40,662,398,000	97,773,449,148	1,060,836,177,283	(70,625,425,316)	1,128,646,599,115	843,311,454	1,129,489,910,569	
2017.01.01 (기초자본)		40,662,398,000	97,773,449,148	1,179,735,672,647	(135,356,489,548)	1,182,815,030,247	528,728,310	1,183,343,758,557	
자본의 변동	총포괄손익	당기순이익			170,832,773,241		170,832,773,241	(231,727,565)	170,601,045,676
		매도가능금융자산 평가손익							
		순확정급여부채의 재측정요소			(5,969,979,595)		(5,969,979,595)		(5,969,979,595)
		해외사업환산손익				152,938,244	152,938,244		152,938,244
		총포괄손익			164,862,793,646	152,938,244	165,015,731,890	(231,727,565)	164,784,004,325
	소유주와의 거래	연차배당			(293,076,168,800)		(293,076,168,800)		(293,076,168,800)
		주식선택권 행사				(2,745,414,816)	(2,745,414,816)		(2,745,414,816)
		자기주식			(139,969,390,000)	110,644,248,730	(29,325,141,270)		(29,325,141,270)
		기타							
	종속기업에 대한 소유지분 변동	유상증자 등							

		연결범위의 변동							
	소유주와의 거래 총액			(433,045,558,800)	107,898,833,914		(325,146,724,886)		(325,146,724,886)
2017.06.30 (기말자본)		40,662,398,000	97,773,449,148	911,552,907,493	(27,304,717,390)		1,022,684,037,251	297,000,745	1,022,981,037,996

### 연결 현금흐름표

제 29 기 반기 2017.01.01 부터 2017.06.30 까지

제 28 기 반기 2016.01.01 부터 2016.06.30 까지

(단위 : 원)

	제 29 기 반기	제 28 기 반기
영업활동 현금흐름	269,040,842,751	205,833,089,957
영업활동에서 창출된 현금흐름	316,488,168,276	275,983,919,090
당기순이익	170,601,045,676	97,981,018,362
조정	228,705,530,566	262,957,662,853
영업활동으로인한자산부채의변동	(82,818,407,966)	(84,954,762,125)
배당금수취	7,390,000	1,990,000
법인세 납부	(47,454,715,525)	(70,152,819,133)
투자활동으로 인한 현금흐름	(170,212,133,833)	(135,212,416,563)
기타단기금융자산의 증가	(50,000,000,000)	0
기타단기금융자산의 감소	44,078,611,504	75,126,348
기타장기금융자산의 증가	(3,514,040,092)	(4,245,212,020)
기타장기금융자산의 감소	3,257,291,245	3,156,550,780
유형자산의 취득	(166,663,284,556)	(129,625,189,127)
유형자산의 처분	6,410,509,666	5,905,860,764
무형자산의 취득	(4,471,021,143)	(11,598,602,448)
무형자산의 처분	232,349,481	480,000,000
이자수취	457,450,062	639,049,140
종속기업투자의처분	0	0
투자부동산의 처분	0	0
연결범위의 변동	0	0
매도가능금융자산의 처분	0	0
재무활동 현금흐름	(43,732,643,235)	(36,129,394,971)
단기차입금의 순증감	290,000,000,000	166,512,776,619
장기차입금의 증가	546,000,000	1,831,000,000
주식매수선택권 행사	12,095,208,600	4,718,014,400
배당금의 지급	(293,076,168,800)	(208,032,045,200)
정부보조금수령	0	1,690,711,000
이자지급	(9,273,486,735)	(2,849,851,790)
자기주식의 취득	(44,024,196,300)	0
현금및현금성자산의 감소	55,096,065,683	34,491,278,423

기초의 현금및현금성자산	66,306,978,853	116,307,900,077
현금및현금성자산의 환율변동효과	(786,579,693)	(278,438,566)
기말의 현금및현금성자산	120,616,464,843	150,520,739,934

### 3. 연결재무제표 주식

제 29 기 반기 2017년 1월 1일부터 2017년 6월 30일까지

제 28 기 반기 2016년 1월 1일부터 2016년 6월 30일까지

코웨이주식회사와 그 종속기업

#### 1. 일반 사항

지배기업인 코웨이주식회사(이하 "지배기업")와 연결재무제표 작성대상 종속기업인 Coway (M) Sdn Bhd. 등 6개 종속기업(이하 "종속기업")의 일반사항은 다음과 같습니다.

##### 1.1 지배기업의 개요

지배기업은 1989년 대한민국에서 설립되어 2001년 대한민국의 한국거래소에 상장하였으며, 정수기 및 가정용기기, 정수 및 폐기물처리설비 등의 제조, 판매를 주된 영업으로 하고 있습니다. 2012년 12월 14일자로 상호를 웅진코웨이주식회사에서 코웨이주식회사로 변경하였습니다.

지배기업의 본점 소재지는 충청남도 공주시이며, 당반기 보고기간종료일 현재 지배기업의 최대주주는 코웨이홀딩스(주)(지분율 : 26.8%)입니다.

##### 1.2 종속기업의 현황

보고기간종료일 현재 연결대상 종속기업의 현황은 다음과 같습니다.

회사명	소유지분율		소재지	결산월	업 종
	당반기말	전기말			
Coway China Co., Ltd.	100%	100%	중 국	12월	공기청정기 등 판매
Coway (Thailand) Company Limited.	"	"	태 국	"	정수기 등 판매 및 렌탈
Coway (M) Sdn Bhd.	"	"	말레이시아	"	"
Coway USA Inc.	"	"	미 국	"	"
코웨이엔텍(주)	"	"	한 국	"	수처리기기 등 산업설비 제조
포천맑은물(주)	70%	70%	한 국	"	포천시 장자산단 공업용수공급 건설 및 운용

### 1.3 종속기업 관련 재무정보 요약

보고기간종료일 현재 연결대상 종속기업의 요약재무정보는 다음과 같습니다.

<당반기>

(단위 : 천원)

회사명	자 산	부 채	자 본	매출액	당반기손익	포괄손익
Coway USA Inc.	50,253,706	51,609,945	(1,356,239)	30,838,236	59,200	144,643
Coway (Thailand) Company Limited.	8,960,411	22,169,723	(13,209,312)	4,985,674	792,678	853,729
Coway (M) Sdn Bhd.	213,259,176	194,546,595	18,712,581	92,688,606	7,496,660	7,481,326
Coway China Co., Ltd.	8,321,414	10,327,070	(2,005,656)	3,993,326	(1,062,961)	(1,041,182)
코웨이엔텍(주)	42,837,000	11,000,702	31,836,298	23,290,174	(1,585,236)	(1,674,285)
포천맑은물(주)	14,372,741	13,383,272	989,469	264,736	(771,963)	(771,963)

<전기말 및 전반기>

(단위 : 천원)

회사명	전기말			전반기		
	자 산	부 채	자 본	매출액	전반기손익	포괄손익
Coway USA Inc.	51,717,544	53,218,426	(1,500,882)	31,267,903	99,021	106,003
Coway (Thailand) Company Limited.	3,841,581	17,904,623	(14,063,042)	2,439,393	(135,003)	(385,337)
Coway (M) Sdn Bhd.	173,687,559	162,456,304	11,231,255	63,770,901	4,838,443	5,651,414
Coway China Co., Ltd.	9,105,191	10,069,665	(964,474)	8,100,235	(127,151)	(130,485)
코웨이엔텍(주)	48,873,827	15,363,243	33,510,584	5,696,494	347,568	160,634
포천맑은물(주)	15,146,066	13,384,634	1,761,432	-	(70,965)	(70,965)
그린엔텍(주1)	-	-	-	20,555,486	868,798	667,778

(주1) 전기 중 코웨이엔텍(주)와 합병하였습니다.

## 2. 재무제표 작성기준 및 회계정책의 변경

### 2.1 재무제표 작성기준

지배기업 및 종속기업(이하 "연결기업")의 연결재무제표는 '주식회사의 외부감사에 관한 법률'에 따라 제정된 한국채택국제회계기준 기업회계기준서 제1034호에 따라 작성되었습니다.

중간재무제표는 연차재무제표에 기재할 것으로 요구되는 모든 정보 및 주석사항을 포함하고 있지 아니하므로, 2016년 12월 31일로 종료되는 회계기간에 대한 연차재무제표의 정보도 함께 참고하여야 합니다.

### 2.2 중요한 회계정책

중간재무제표를 작성하기 위하여 채택한 중요한 회계정책은 다음의 2017년 1월 1일부터 적용되는 기준서 및 해석서를 제외하고는 2016년 12월 31일로 종료되는 회계기간에 대한 연차재무제표 작성 시 채택한 회계정책과 동일합니다.

제·개정된 기준서 및 해석서의 내용 및 동 기준서 및 해석서의 적용으로 인한 재무제표의 영향은 다음과 같습니다.

#### (1) 기업회계기준서 제1007호 '현금흐름표' (개정) - 공시개선

개정 기준서는 공시개선 프로젝트의 일부이며 재무제표 이용자가 현금흐름 및 비현금 변동에서 발생하는 변동을 포함한 재무활동으로 인한 부채의 변동을 평가할 수 있도록 하는 공시를 제공할 것을 요구하고 있습니다. 최초 적용시 전기 정보를 비교표시할 필요는 없습니다. 연결기업이 동 반기재무제표에 추가적인 공시를 제공하도록 요구되지는 않으나 연결기업은 개정 기준서를 적용함에 따른 추가적인 공시를 2017년 12월 31일로 종료하는 회계연도의 재무제표에 제공할 예정입니다.

#### (2) 기업회계기준서 제1012호 '법인세' (개정) - 미실현손실에 대한 이연법인세자산 인식

개정 기준서는 차감할 일시적 차이의 소멸 시 차감될 과세소득의 원천에 세법상 제약이 있는지를 고려할 필요가 있음을 명확히 하였습니다. 또한, 개정 기준서는 미래 과세소득을 어떻게 추정하는가에 대한 지침을 제공하고 일부 자산에 대하여 장부금액을 초과하는 금액이 과세소득에 포함될 수 있는 상황을 기술하고 있습니다.

개정 기준서는 소급하여 적용되지만, 최초 적용 시 비교표시 기간의 기초 자본의 변동은 기초 이익잉여금과 자본의 다른 항목에 배분하지 않고 전액을 기초 이익잉여금(또는 자본의 다른 항목)으로 인식할 수 있습니다. 이러한 완화 규정을 적용하는 경우 그 사실을 공시하여야 합니다. 연결기업은 동 개정사항을 소급하여 적용하였습니다. 그러나 연결기업은 개정사항과 관련되는 차감할 일시적차이를 보유하고 있지 아니하므로 연결기업의 재무제표에 미치는 영향은 없습니다.

### 2.3 공표되었으나 아직 시행되지 않은 회계기준

보고기간종료일 현재 공표되었으나 아직 시행되지 않아 연결기업이 채택하지 않은 한국채택국제회계기준의 기준서 및 해석서의 제·개정내역은 다음과 같습니다.

#### (1) 기업회계기준서 제1109호 '금융상품' (제정)

새로운 기준서는 기업회계기준서 제1039호 '금융상품: 인식과 측정'을 대체합니다. 동 기준서는 금융

상품 회계의 세 측면인 분류와 측정, 손상 그리고 위험회피회계를 다루고 있으며 2018년 1월 1일 이후 개시하는 회계연도부터 적용됩니다. 조기적용할 수 있으며 위험회피회계를 제외하고 소급하여 적용하되 비교정보를 제공하지 않을 수 있습니다. 위험회피회계에 대한 요구사항은 일부 제한적인 예외 사항을 제외하고 전진적으로 적용합니다. 연결기업은 정해진 시행일에 개정 기준서를 적용할 계획입니다.

연결기업은 동 기준서가 연결재무제표에 미치는 영향을 검토하기 위하여 금융상품 보고와 관련한 내부관리 프로세스 정비 또는 회계처리시스템 변경을 준비하고 있으며, 동기준서를 적용할 경우 연결재무제표에 미칠 수 있는 재무적 영향을 분석중에 있습니다.

동 기준서의 주요 사항별로 연결재무제표에 미칠 수 있는 일반적인 영향은 다음과 같을 것으로 예상됩니다. 단, 이하에 언급하는 내용은 발생할 수 있는 모든 영향을 포함하는 것은 아니며, 향후 분석결과에 따라 변경될 수 있습니다.

ㄱ. 금융자산의 분류 및 측정

새로운 기업회계기준서 제1109호를 적용할 경우 연결기업은 금융자산의 관리를 위한 사업모형과 금융자산의 계약상 현금흐름 특성에 근거하여 다음 표와 같이 금융자산을 후속적으로 상각후원가, 기타포괄손익-공정가치, 당기손익-공정가치로 측정되도록 분류하고, 복합계약이 금융자산을 주계약으로 포함하는 경우에는 내재파생상품을 분리하지 않고 해당 복합계약 전체를 기준으로 금융자산을 분류합니다.

사업모형	계약상 현금흐름 특성	
	원금과 이자만으로 구성	그 외의 경우
계약상 현금흐름 수취 목적	상각후원가 측정(주1)	당기손익-공정가치 측정(주2)
계약상 현금흐름 수취 및 매도 목적	기타포괄손익-공정가치 측정(주1)	
매도 목적, 기타	당기손익-공정가치 측정	

(주1) 회계불일치를 제거하거나 감소시키기 위하여 당기손익-공정가치 측정 항목으로 지정할 수 있음(취소 불가)

(주2) 단기매매목적이 아닌 지분증권의 경우 기타포괄손익-공정가치 측정 항목으로 지정할 수 있음(취소 불가)

기업회계기준서 제1109호에서 금융자산을 상각후원가 또는 기타포괄손익-공정가치 측정 대상으로 분류하기 위한 요건이 현행 기업회계기준서 제1039호의 요건보다 엄격하므로, 기업회계기준서 제1109호 도입시 당기손익-공정가치 측정 대상 금융자산의 비중이 증가하여 당기손익의 변동성이 확대될 수 있습니다.

연결기업은 보고기간종료일 현재 대여금 및 수취채권 740,391백만원, 매도가능금융자산 2,464백만원을 보유하고 있습니다.

기업회계기준서 제1109호에 따르면 단기매매목적으로 보유하지 않는 지분상품은 최초 인식시점에 기타포괄손익-공정가치 측정 항목으로 지정하는 취소불가능한 선택을 할 수 있고, 동 포괄손익은 후속적으로 당기손익으로 재순환(recycling)되지 않습니다. 당기말 현재 연결기업의 매도가능금융자산으로 분류된 지분상품은 2,464백만원입니다.

ㄴ. 금융부채의 분류 및 측정

새로운 기업회계기준서 제1109호에 따르면 당기손익-공정가치 측정 항목으로 지정한 금융부채의 공정가치 변동 중 해당 금융부채의 신용위험 변동으로 인한 부분은 당기손익이 아닌 기타포괄손익으로 표시하고, 동 기타포괄손익은 후속적으로 당기손익으로 재순환하지 않습니다. 다만, 금융부채의 신용위험 변동에 따른 공정가치 변동을 기타포괄손익으로 인식하면 회계불일치가 발생하거나 확대될 경우에는 해당 공정가치 변동을 당기손익으로 인식합니다.

현행 기업회계기준서 제1039호에서 모두 당기손익으로 인식했던 당기손익-공정가치 측정 항목으로 지정한 금융부채의 공정가치 변동 중 일부가 기타포괄손익으로 표시되므로 금융부채의 평가 관련 당



기손익이 감소할 수 있습니다.

ㄷ. 손상 : 금융자산과 계약자산

현행 기업회계기준서 제1039호에서는 발생손실모형(incurred loss model)에 따라 손상발생의 객관적 증거가 있는 경우에만 손상을 인식하지만, 새로운 기업회계기준서 제1109호에서는 상각후원가 또는 기타포괄손익-공정가치로 측정하는 채무상품, 리스채권, 계약자산, 대출약정, 금융보증계약에 대하여 기대신용손실모형(expected credit loss impairment model)에 따라 손상을 인식합니다.

기업회계기준서 제1109호에서는 금융자산 최초 인식 후 신용위험의 증가 정도에 따라 아래 표와 같이 3단계로 구분하여 12개월 기대신용손실이나 전체기간 기대신용손실에 해당하는 금액으로 손실충당금을 측정하도록 하고 있어 현행 기업회계기준서 제1039호의 발생손실모형에 비하여 신용손실을 조기에 인식할 수 있습니다.

구 분(주1)		손실충당금
Stage 1	최초 인식 후 신용위험이 유의적으로 증가하지 않은 경우(주2)	12개월 기대신용손실: 보고기간 말 이후 12개월 내에 발생 가능한 금융상품의 채무불이행 사건으로 인한 기대신용손실
Stage 2	최초 인식 후 신용위험이 유의적으로 증가한 경우	전체기간 기대신용손실: 기대존속기간에 발생할수 있는 모든 채무불이행 사건으로 인한 기대신용손실
Stage 3	신용이 손상된 경우	

(주1) 기업회계기준서 제1115호 고객과의 계약에서 생기는 수익의 적용범위에 포함 되는 거래에서 생기는 매출채권이나 계약자산의 경우 유의적인 금융요소가 없다면 전체기간 기대신용손실에 해당하는 금액으로 손실충당금을 측정해야 하고, 유의적인 금융요소가 있다면 전체기간 기대신용손실에 해당하는 금액으로 손실충당금을 측정하는 것을 회계정책으로 선택할 수 있음. 리스채권도 전체기간 기대신용손실에 해당하는 금액으로 손실충당금을 측정하는 것을 회계정책으로 선택할 수 있음.

(주2) 보고기간종료일 현재 신용위험이 낮은 경우에는 신용위험이 유의적으로 증가 하지 않은 것으로 간주할 수 있음.

기업회계기준서 제1109호에서는 최초 인식 시점에 신용이 손상된 금융자산은 최초 인식 후 전체기간 기대신용손실의 누적변동분만을 손실충당금으로 계상합니다.

연결기업은 보고기간종료일 현재 상각후원가로 측정하는 대여금 및 수취채권 740,391백만원을 보유하고 있고, 이들 자산에 대하여 손실충당금 90,225백만원을 설정하고 있습니다.

(2) 기업회계기준서 제1115호 '고객과의 계약에서 생기는 수익' (제정)

제정 기준서는 고객과의 계약에서 생기는 수익에 대한 다섯 단계 모형을 제시하고 있습니다. 동 기준서에서 기업은 고객에게 약속한 재화나 용역의 이전에 대한 대가로 받게 될 것으로 예상하는 대가를 반영한 금액으로 수익을 인식해야 합니다. 제정 기준서는 현행 수익인식과 관련된 모든 현행 기준서를 대체합니다. 동 기준서는 2018년 1월 1일 이후 개시하는 회계연도부터 완전 소급 적용 방법과 변형된 소급 적용 방법 중 하나를 사용하여 적용하며 조기적용할 수 있습니다. 연결기업은 정해진 시행일에 제정 기준서를 적용할 계획입니다.

현행 기업회계기준서 제1018호 등에서는 재화의 판매, 용역의 제공, 이자수익, 로열티수익, 배당수익, 건설계약과 같은 거래 유형별로 수익인식기준을 제시하지만, 새로운 기업회계기준서 제1115호에 따르면 모든 유형의 계약에 5단계 수익인식모형(① 계약 식별 → ② 수행의무 식별 → ③ 거래가격 산정 → ④ 거래가격을 수행의무에 배분 → ⑤ 수행의무 이행 시 수익 인식)을 적용하여 수익을 인식합니다.

연결기업은 당기말 현재 동 기준서가 재무제표에 미치는 영향을 검토하기 위하여 회계 및 전산부서 소속직원 등으로 구성된 도입 준비팀을 구성중에 있으며, 당기 중에 동 기준서의 도입에 따른 재무적 영향을 구체적으로 분석할 예정입니다.

동 기준서의 주요 사항별로 재무제표에 미칠 수 있는 일반적인 영향은 다음과 같을 것으로 예상됩니다. 단, 이하에 언급하는 내용은 발생할 수 있는 모든 영향을 포함하는 것은 아니며, 향후 분석결과에 따라 변경될 수 있습니다.

#### ㄱ. 거래가격의 산정

연결기업은 정수기 및 가정용기기 등의 제조, 판매를 주된 영업으로 하고 있으며, 2017년 반기 중 렌탈사업, 일시불판매, 기타 3개 영업부문 수익의 총합은 1,233,551백만원입니다.

거래가격은 고객에게 약속한 재화나 용역을 이전하고 그 대가로 기업이 받을 권리를 갖게 될 것으로 예상하는 금액입니다. 거래가격은 계약서에 고객과 합의한 금액이 아니라 향후 기업이 받을 것으로 예상하는 금액의 추정치입니다. 고객과 합의한 금액에 할인(discount), 가격할인(price concessions), 장려금(incentives) 등의 변동금액이 포함된 경우 거래가격은 고정대가와 변동대가로 이루어진 것이며, 기대값 또는 가능성이 가장 높은 금액 중 하나로 변동대가를 추정하여 거래가격을 추정합니다.

기업회계기준서 제1115호 적용시 연결기업은 받을 권리를 갖게 될 대가를 더 잘 예측할 것으로 예상하는 방법을 사용하여 변동대가를 추정하고, 반품 및 환불 등의 의무를 이행한 때 이미 인식한 누적 수익금액 중 유의적인 부분을 되돌리지 않을 가능성이 매우 높은 금액까지만 변동대가를 거래가격에 포함하여 수익을 인식합니다. 연결기업이 받았거나 받을 대가 중에서 권리를 갖게 될 것으로 예상하지 않는 금액은 환불부채로 계상합니다.

ㄴ. 수행의무의 식별 및 거래가격의 배분

기간단위 공급계약(term-base sales contract)의 경우 하나의 계약에 복수의 수행의무가 식별될 수 있습니다. 이러한 경우 거래가격을 각 수행의무에 배분하고, 이행한 각 수행의무에 대해서 수익을 인식하여야 합니다. 복수의 수행의무가 있는 경우 거래가격을 상대적 개별 판매가격을 기준으로 각 수행의무에 배분합니다. 이때 개별 판매가격이란 기업이 고객에게 약속한 재화나 용역을 별도로 판매할 경우의 가격을 의미하며, 재화나 용역의 개별 판매가격을 직접 관측할 수 없다면 하기 표에 기재된 방법으로 적절하게 추정하되, 이에 한정되지는 않습니다.

방법	내용
시장평가 조정 접근법 (adjusted market assessment approach)	기업이 재화나 용역을 판매하는 시장을 평가하여 그 시장에서 고객이 그 재화나 용역에 대해 지급하려는 가격을 추정
예상원가 이윤 가산 접근법 (expected cost plus a margin approach)	수행의무를 이행하기 위한 예상원가를 예측하고, 여기에 그 재화나 용역에 대한 적절한이윤을 더하는 방법
잔여접근법 (residual approach)	총 거래가격에서 계약에서 약속한 그 밖의 재화나 용역의 관측 가능한 개별 판매가격의 합계를 차감하여 추정

연결기업은 기업회계기준서 제1115호 적용시 하나의 계약에서 식별된 여러 수행의무에 상대적 개별 판매가격을 기초로 거래가격을 배분합니다. 연결기업은 각 수행의무의 개별 판매가격을 추정하기 위하여 가장 합리적인 접근법을 적용할 예정입니다.

### 3. 영업부문 정보

(1) 연결기업의 보고부문은 다음과 같이 구분되며, 주요 내용은 다음과 같습니다.

전략적 의사결정을 수립하는 경영진이 연결기업의 영업부문을 결정하고 있습니다. 경영진은 부문에 배부될 자원에 대한 의사결정과 부문의 성과를 평가하기 위하여 부문의 영업이익을 검토하고 있습니다. 연결기업의 경영진은 영업부문별 자원배분과 영업부문의 성과를 평가하는데 책임이 있습니다.

제품 측면에서의 구분은 수익창출 단위로 하고 있으며, 해당 구분은 렌탈사업부문과 일시불판매부문, 그리고 기타부문으로 구분하였습니다.

영업부문	재화 및 용역의 내용
렌탈사업부문	정수기, 비데 등을 고객에게 렌탈하거나 멤버십 회원에게 용역 제공
일시불판매부문	정수기, 비데, 화장품 등 제·상품을 고객에게 판매
기타부문	수처리 설비 건설계약 등

지역적으로 연결기업은 대부분의 영업을 국내에서 수행하고 있으며, 렌탈사업부문과 관련하여 미국, 말레이시아 등에서 렌탈 관련 자산과 일부 제품과 상품을 판매하고 있습니다. 또한, 중국 현지 등에 일부 유형자산을 보유하고 있습니다.

(2) 당반기와 전반기 중 영업부문의 재무현황은 다음과 같습니다.

<당반기>

(단위 : 천원)

구 분	렌탈사업	일시불판매	기 타	합 계
총부문수익	982,340,017	284,987,659	35,675,315	1,303,002,991
부문간수익	-	(69,050,126)	(402,000)	(69,452,126)
외부고객으로부터의 수익	982,340,017	215,937,533	35,273,315	1,233,550,865
매출총이익	747,687,367	86,177,893	11,746,265	845,611,525

<전반기>

(단위 : 천원)

구 분	렌탈사업	일시불판매	기 타	합 계
총부문수익	909,188,622	285,327,797	37,907,272	1,232,423,691
부문간수익	-	(53,168,337)	(538,571)	(53,706,908)
외부고객으로부터의 수익	909,188,622	232,159,460	37,368,701	1,178,716,783
매출총이익	659,135,765	100,537,192	12,841,682	772,514,639

(3) 당반기와 전반기 중 지역별 영업현황(소재지 기준)은 다음과 같습니다.

<당반기>

(단위 : 천원)

구 분	국 내	미 국	아시아	합 계
총매출	1,170,497,150	30,838,236	101,667,605	1,303,002,991
내부매출	(69,452,126)	-	-	(69,452,126)
순매출	1,101,045,024	30,838,236	101,667,605	1,233,550,865
유·무형자산과 투자부동산	814,671,415	14,037,247	72,605,043	901,313,705

<전반기>

(단위 : 천원)

구 분	국 내	미 국	아시아	합 계
총매출	1,126,845,259	31,267,903	74,310,529	1,232,423,691
내부매출	(53,706,908)	-	-	(53,706,908)
순매출	1,073,138,351	31,267,903	74,310,529	1,178,716,783
유·무형자산과 투자부동산	785,397,179	14,187,488	70,315,623	869,900,290

(4) 당반기와 전반기 중 연결기업 매출액의 10% 이상을 차지하는 외부고객은 없습니다.

#### 4. 범주별금융상품

##### (1) 금융상품 범주별 분류

보고기간종료일 현재 연결기업의 금융상품 범주별 분류내역은 다음과 같습니다.

<당반기말>

(단위 : 천원)

구 분	대여금 및 수취채권	매도가능금융자산	상각후원가로 측정하는 금융부채	합 계
자산				
<유동>				
현금및현금성자산	120,616,465	-	-	120,616,465
매출채권	287,430,904	-	-	287,430,904
금융리스채권	45,817,912	-	-	45,817,912
기타단기금융자산	67,811,046	-	-	67,811,046
<비유동>				
장기매출채권	29,504,291	-	-	29,504,291
장기금융리스채권	136,169,801	-	-	136,169,801
기타장기금융자산	53,040,948	-	-	53,040,948
매도가능금융자산	-	2,464,020	-	2,464,020
합 계	740,391,367	2,464,020	-	742,855,387
부채				
<유동>				
매입채무	-	-	65,263,224	65,263,224
기타단기금융부채	-	-	163,008,289	163,008,289
단기차입금	-	-	630,000,000	630,000,000
<비유동>				
기타장기금융부채	-	-	2,408,817	2,408,817
장기차입금	-	-	12,358,000	12,358,000
합 계	-	-	873,038,330	873,038,330

<전기말>

(단위 : 천원)

구 분	대여금 및 수취채권	매도가능금융자산	상각후원가로 측정하는 금융부채	합 계
자산				
<유동>				
현금및현금성자산	66,306,979	-	-	66,306,979
매출채권	292,776,989	-	-	292,776,989
금융리스채권	33,338,985	-	-	33,338,985
기타단기금융자산	62,705,777	-	-	62,705,777
<비유동>				
장기매출채권	23,612,266	-	-	23,612,266
장기금융리스채권	104,994,760	-	-	104,994,760
기타장기금융자산	52,840,420	-	-	52,840,420
매도가능금융자산	-	2,464,020	-	2,464,020
합 계	636,576,176	2,464,020	-	639,040,196
부채				
<유동>				
매입채무	-	-	58,724,469	58,724,469
기타단기금융부채	-	-	181,218,579	181,218,579
단기차입금	-	-	340,000,000	340,000,000
<비유동>				
기타장기금융부채	-	-	2,664,966	2,664,966
장기차입금	-	-	11,812,000	11,812,000
합 계	-	-	594,420,014	594,420,014



(2) 금융상품 범주별 손익

당반기 및 전반기 중 연결기업의 금융상품 범주별 손익내역은 다음과 같습니다.

(단위 : 천원)

구 분	당반기	전반기
대여금 및 수취채권		
이자수익	461,499	639,049
외화환산이익	10,121,739	42,872
외화환산손실	(9,804,881)	(1,796,824)
매출채권손상차손	(6,279,694)	(5,195,774)
기타채권손상차손	(2,404,106)	(661,691)
매도가능금융자산		
배당금수익	7,390	1,990
매도가능금융자산처분손실	-	(1)
상각후원가로 측정하는 금융부채		
이자비용	(5,285,656)	(2,849,852)
외화환산이익	4,651	7,820,225
외화환산손실	(12,025)	(525,812)

상기 이외에 외화로 표시된 매출채권, 기타단기금융자산, 기타장기금융자산 및 매입채무 등 결제시 외환차익 1,733,339천원(전반기: 3,145,444천원)과 외환차손 9,496,505천원(전반기: 6,308,016천원)이 발생하였습니다.

5. 현금및현금성자산

보고기간종료일 현재 연결기업의 현금및현금성자산 내역은 다음과 같습니다.

(단위 : 천원)

구 분	당반기말	전기말
현금	64,422	57,931
당좌예금	85,390,528	32,928,263
보통예금	35,104,160	33,267,380
기타현금성자산	57,355	53,405
합 계	120,616,465	66,306,979

6. 매출채권 및 금융리스채권

보고기간종료일 현재 연결기업의 매출채권 및 금융리스채권 내역은 다음과 같습니다

(단위 : 천원)

구 분	당반기말	전기말
유동 :		
매출채권	339,569,829	338,838,070
현재가치할인차금	(570,631)	(380,471)
대손충당금	(51,568,294)	(45,680,610)
금융리스채권	47,264,894	34,537,926
현재가치할인차금	(935,011)	(686,969)
대손충당금	(511,971)	(511,971)
합 계	333,248,816	326,115,975
비유동 :		
매출채권	40,014,447	33,732,299
현재가치할인차금	(2,441,104)	(2,050,980)
대손충당금	(8,069,052)	(8,069,052)
장기금융리스채권	158,134,038	122,806,150
현재가치할인차금	(19,914,507)	(15,761,660)
대손충당금	(2,049,730)	(2,049,730)
합 계	165,674,092	128,607,027

## 7. 기타금융자산

(1) 보고기간종료일 현재 연결기업의 기타금융자산 내역은 다음과 같습니다.

(단위 : 천원)

구 분	당반기말	전기말
기타단기금융자산 :		
단기금융상품	47,946,578	42,001,384
단기대여금	85,852	112,728
미수금	44,616,429	43,071,871
미수수익	3,584	-
차감: 대손충당금(단기성 항목)	(24,841,397)	(22,480,206)
합 계	67,811,046	62,705,777
기타장기금융자산 :		
장기금융상품	8,327,848	9,336,736
장기보증금	44,718,100	43,508,194
기타장기매출채권및기타채권	3,179,073	3,179,073
기타	-	490
차감: 대손충당금(장기성 항목)	(3,184,073)	(3,184,073)
합 계	53,040,948	52,840,420

보고기간종료일 현재 기타금융자산 중 영업수당 미환수채권, 임차보증금 등은 손상이 발생하였으며, 이러한 손상채권에 대해서는 개별적인 분석에 의하여 손상차손을 인식하고 있습니다.

(2) 보고기간종료일 현재 기타단기금융자산의 연령은 대부분 1년 이내이며, 기타장기금융자산의 연령은 대부분 1~2년 이내입니다. 기타금융자산은 다수의 거래처에 분산되어 있어, 중요한 신용위험의 집중은 없습니다.

## 8. 기타자산

보고기간종료일 현재 연결기업의 기타자산 내역은 다음과 같습니다.

(단위 : 천원)

구 분	당반기말	전기말
기타유동자산 :		
선급금	9,228,462	9,547,193
선급비용	208,529,698	186,253,948
미청구공사	8,767,532	9,602,704
기타	212,229	927,977
합 계	226,737,921	206,331,822
기타비유동자산 :		
장기선급비용	162,682,924	157,172,947
기타	124,330	124,330
합 계	162,807,254	157,297,277

## 9. 재고자산

보고기간종료일 현재 연결기업의 재고자산 내역은 다음과 같습니다.

(단위 : 천원)

구 분	당반기말			전기말		
	평가전금액	평가총당금	재무상대표가액	평가전금액	평가총당금	재무상대표가액
상 품	47,458,596	(7,547,232)	39,911,364	45,959,873	(7,385,489)	38,574,384
제 품	44,601,697	(12,893,152)	31,708,545	43,985,266	(22,423,317)	21,561,949
반제품	499,195	(25)	499,170	242,573	(25)	242,548
원재료	6,588,419	(279,916)	6,308,503	5,366,367	(283,128)	5,083,239
미착품	10,777,504	-	10,777,504	4,698,941	-	4,698,941
기타재고자산	-	-	-	33,604	-	33,604
합 계	109,925,411	(20,720,325)	89,205,086	100,286,624	(30,091,959)	70,194,665

## 10. 매도가능금융자산

당반기와 전반기 중 매도가능금융자산의 주요 변동은 다음과 같습니다.

(단위 : 천원)

구 분	당반기	전반기
기초금액	2,464,020	2,430,096
처분으로 인한 감소	-	(1)
반기말금액	2,464,020	2,430,095

## 11. 유형자산, 무형자산 및 투자부동산

당반기와 전반기 중 유형자산, 무형자산 및 투자부동산의 주요 변동내역은 다음과 같습니다.

<당반기>

(단위 : 천원)

구 분	기 초	취득/자본적 지출	처분/폐기/ 손상	감가상각/ 상각	기 타(주1)	외환차이	당반기말
유형자산	669,403,180	162,384,527	(31,163,686)	(112,105,970)	(1,804,059)	(1,576,637)	685,137,355
무형자산	182,993,862	4,062,937	(217,597)	(4,010,160)	-	(17,712)	182,811,330
투자부동산	33,593,899	-	-	(228,879)	-	-	33,365,020

<전반기>

(단위 : 천원)

구 분	기 초	취득/자본적 지출(주1)	처분/폐기/ 손상	감가상각/ 상각	기 타(주2)	외환차이	전반기말
유형자산	699,511,862	149,803,721	(65,515,687)	(112,386,222)	(13,635,742)	2,552,754	660,330,686
무형자산	168,786,681	10,349,512	(490,560)	(3,831,403)	11,693,937	5,395	186,513,562
투자부동산	23,173,559	-	-	(117,517)	-	-	23,056,042

(주1) 전반기 중 차입금에 대하여 발생된 차입원가로서, 유형자산과 무형자산으로 계상된 금액은 310,271천원입니다.

(주2) 기타의 내역은 렌탈자산에서 재고자산으로 대체된 금액, 건설중인자산에서 본 계정으로 대체된 금액 및 정부보조금 수령액이 포함되어 있습니다.

## 12. 기타금융부채 및 기타부채

보고기간종료일 현재 연결기업의 기타금융부채 및 기타부채의 내역은 다음과 같습니다.

(단위 : 천원)

구 분	당반기말	전기말
-----	------	-----

기타단기금융부채 :		
미지급금	140,126,978	155,863,958
미지급비용	22,837,325	25,296,818
기타	43,986	57,803
합 계	163,008,289	181,218,579
기타장기금융부채 :		
장기미지급금	1,131,993	1,358,827
예수보증금	75,685	78,968
렌탈보증금	1,188,190	1,206,137
금융리스부채	12,949	21,034
합 계	2,408,817	2,664,966
기타유동부채 :		
선수금	79,608,179	71,298,209
예수금	14,023,511	12,793,294
선수수익	1,216,348	761,659
정부보조금관련부채	498,679	444,746
초과청구공사	2,106,677	2,462,997
기타	342,367	56,364
합 계	97,795,761	87,817,269
기타비유동부채 :		
장기선수금	11,868,401	12,851,747
책임이행적립금	9,408,084	9,199,584
기타	2,468,747	2,510,509
합 계	23,745,232	24,561,840

### 13. 단기차입금

보고기간종료일 현재 연결기업의 단기차입금 내역은 다음과 같습니다.

(단위 : 천원)

종 별	차입처	당반기이자율(%)	당반기말	전기말
운영자금대출	한국산업은행	2.40	70,000,000	50,000,000
"	NH농협은행	-	-	30,000,000
기업어음증권	신한은행	1.78~1.84	130,000,000	80,000,000
"	미래에셋증권	1.69	50,000,000	50,000,000
"	삼성증권	1.77	30,000,000	30,000,000
"	한국투자증권	1.58~ 1.70	230,000,000	100,000,000
"	부국증권	1.78	50,000,000	-
"	우리종합금융	1.78	20,000,000	-
"	KB증권	1.78	50,000,000	-

합 계	630,000,000	340,000,000
-----	-------------	-------------

#### 14. 장기차입금

보고기간종료일 현재 연결기업의 장기차입금 내역은 다음과 같습니다.

(단위 : 천원)

종 별	차입처	당반기이자율(%)	당반기말	전기말
프로젝트파이낸싱(고정)	NH농협은행	6.00	3,774,500	3,724,000
프로젝트파이낸싱(변동)	"	기준금리(*1)+ 2.50	3,774,500	3,724,000
프로젝트파이낸싱(고정)	"	9.00	3,776,000	3,776,000
신용공여대출금	한국산업은행	기준금리(*2)+ 2.00	1,033,000	588,000
소 계			12,358,000	11,812,000
1년 이내 만기도래분			-	-
잔 액			12,358,000	11,812,000

(\*1) 해당 이자율 결정일로부터 4영업일전까지의 기간동안 한국금융투자협회가 고시하는 신용등급 AA- 인 회사가 발행한 잔존만기 3년인 원화표시 무보증공모회사채의 최종호가수익률 중 잔존만기별 수익률을 단순산술평균한 이자율

(\*2) 신용공여대출금의 인출일 당시 프로젝트파이낸싱(변동)에 적용되는 이자율



## 15. 순확정급여부채(자산)

(1) 연결기업이 계상한 순확정급여부채(자산)의 구성내역은 다음과 같습니다.

(단위 : 천원)

구 분	당반기말	전기말
확정급여채무	166,395,160	149,375,465
사외적립자산	(152,563,578)	(155,227,337)
합 계	13,831,582	(5,851,872)

(2) 당반기 및 전반기 중 퇴직급여제도와 관련하여 연결기업이 인식한 비용의 내역은 다음과 같습니다.

(단위 : 천원)

구 분	당반기	전반기
당기근무원가	12,006,399	11,402,845
순이자원가	20,582	248,136
퇴직위로금 등	173,706	178,175
합 계	12,200,687	11,829,156
매출원가	1,259,431	1,393,360
판매비와관리비	10,941,256	10,435,796
합 계	12,200,687	11,829,156

## 16. 총당부채

당반기 및 전반기 중 주요 총당부채 변동내역은 다음과 같습니다.

<당반기>

(단위 : 천원)

구 분	기 초	증감액	당반기말
판매보증총당부채(유동)	1,287,906	296,058	1,583,964
반품총당부채(유동)	18,474,588	9,318,055	27,792,643
하자보수총당부채(비유동)	526,913	(6,816)	520,097
기타총당부채(비유동)(주석17)	1,442,019	-	1,442,019
합 계	21,731,426	9,607,297	31,338,723

<전반기>

(단위 : 천원)

구 분	기 초	증감액	전반기말
판매보증총당부채(유동)	831,648	450,232	1,281,880
반품총당부채(유동)	770,792	9,028,781	9,799,573
기타손실총당부채(유동)	-	1,233,411	1,233,411
하자보수총당부채(비유동)	693,310	27,799	721,109
기타손실총당부채(비유동)(주석17)	1,442,019	-	1,442,019
합 계	3,737,769	10,740,223	14,477,992

## 17. 우발채무와 약정사항

(1) 과거에 연결기업이 판매한 일부 얼음정수기에서 이물질이 발견되었습니다. 이에 따라 전기 중에 렌탈자산 폐기 및 보상과 관련하여 발생한 제비용에 대하여 소비자보상비(판매비와관리비) 49,572백만원을 인식하였고, 환불예정 렌탈료 62,167백만원 및 채권 5,750백만원에 대해서 매출차감으로 인식하였습니다. 또한 이연 회계처리된설치수수료 및 연결기업이 보유하고 있는 재고자산과 공구기구에 대해서도 매출원가(판매수수료 및 재고자산평가손실)와 유형자산손상차손(영업외비용)으로 각각 4,631백만원 및 2,914백만원을 인식하였습니다. 한편, 동 사건과 관련한 손해배상 청구소송 5건(소송가액: 6,403백만원)이 계류중이며, 소송의 결과는 예측할 수 없습니다.

(2) (1)건 이외에, 당반기 보고기간종료일 현재 연결기업이 국내외에서 계류중인 소송사건 중 피고로 계류 중인 소송사건은 11건(소송가액: 17,473백만원)이며, 원고로 계류 중인 소송사건은 5건(소송가액: 410백만원)입니다. 상기 소송사건 중 청호나이스(주)가 연결기업에 제기한 냉온정수 시스템 관련 특허권침해금지 등에 대하여 1심에서 패소하였으며, 현재 2심이 진행중에 있습니다. 연결기업은 동 소송과 관련한 최선의 추정금액을 기타손실충당부채로 인식하고 있습니다.

(3) 당반기 보고기간종료일 현재 연결기업이 금융기관 등과 체결하고 있는 주요 약정사항은 다음과 같습니다.

(원화단위 : 천원)

금융기관	한도	약정내용
신한은행외 1개 은행	60,100,000	구매자금대출약정
한국산업은행 외 3개 은행	209,900,000	일반차입금약정
신한은행외 4개 금융기관	560,000,000	기업어음증권약정
KEB하나은행 외 4개 은행	5,005,000	전자외상매출채권 담보대출
기업은행	3,000,000	운전자금대출
NH농협은행	3,000,000	마이너스대출
전문건설공제조합	143,678	신용운영대출
전문건설공제조합외 2개조합	73,118,633	보증한도
우리은행	USD 1,300,000	기한부수입신용
산업은행 외 1개 은행	15,876,000	프로젝트금융 대출약정

(4) 보증 및 담보

1) 당반기 보고기간종료일 현재 연결기업이 타인으로부터 제공받은 지급보증의 내역은 다음과 같습니다.

(원화단위 : 천원)

제공자	물건 또는 내용	보증금액	
서울보증보험	계약이행보증 및 공탁보증		19,884,528
자본재공제조합	계약·하자 등		13,746,312
전문건설공제조합	계약·하자 등		269,985
우리은행	지급보증	USD	269,002
기업은행	지급보증	EUR	52,564
합 계			33,900,825
		USD	269,002
		EUR	52,564

2) 당반기 보고기간종료일 현재 연결기업이 담보로 제공한 내역은 다음과 같습니다.

(단위 : 천원)

담보제공처	담보제공자산	채권최고액	비 고
NH농협은행, 한국산업은행	백지수표 2매	20,639,000	차입금 담보
기업은행	유형자산 (토지 및 건물)	4,260,000	지급보증목적 담보
전문건설공제조합	매도가능금융자산	180,080	계약/하자보증 목적 담보
자본재공제조합	매도가능금융자산	172,722	계약/하자보증 목적 담보
건설공제조합	매도가능금융자산	322,625	계약/하자보증 목적 담보
합 계		25,574,427	

(5) 보고기간종료일 현재 사용이 제한된 예금의 내용은 다음과 같습니다.

(단위 : 천원)

계정과목	거래처	금 액		사용제한내용
		당반기말	전기말	
현금및현금성자산	한국산업은행	954,596	1,030,537	차입금 질권설정
단기금융상품	하나금융투자	47,946,578	42,001,384	자기주식 취득신탁
장기금융상품	농협중앙회	4,300,000	4,300,000	중소기업 상생협력 자금지원 예치금
"	기업은행	4,000,000	4,000,000	"
장기보증금	우리은행 외	7,000	7,000	당좌거래보증금
합 계		57,208,174	51,338,921	

## 18. 기타자본

보고기간종료일 현재 연결기업의 기타자본 내역은 다음과 같습니다.

(단위 : 천원)

구 분	당반기말	전기말
자기주식처분이익	36,825,185	34,694,892
자기주식	(75,225,797)	(183,739,753)
주식선택권	21,973,410	24,718,825
매도가능금융자산평가이익	61,144	61,144
해외사업환산손익	(5,680,099)	(5,833,038)
기타자본잉여금	(5,258,560)	(5,258,560)
합 계	(27,304,717)	(135,356,490)

## 19. 자기주식

(1) 당반기 및 전반기 중 자기주식의 변동내역은 다음과 같습니다.

<당반기>

(단위 : 천원)

기 초		증 가		감 소(주1)		당반기말	
주식수(주)	장부금액	주식수(주)	장부금액	주식수(주)	장부금액	주식수(주)	장부금액
3,036,887	183,739,753	498,448	44,024,196	1,770,532	152,538,152	1,764,803	75,225,797

<전반기>

(단위 : 천원)

기 초		증 가		감 소(주1)		전반기말	
주식수(주)	장부금액	주식수(주)	장부금액	주식수(주)	장부금액	주식수(주)	장부금액
2,827,637	124,192,347	-	-	131,180	5,761,557	2,696,457	118,430,790

(주1) 주식선택권의 행사시 교부된 자기주식과 자기주식 소각으로 구성되어 있습니다.

(2) 연결기업은 자사주식의 가격안정을 위하여 보통주식을 취득하여 기타자본으로 계상하고 있으며, 향후 주식선택권의 행사시 교부 등에 사용할 예정입니다.

## 20. 주식기준보상

(1) 연결기업이 부여한 주식선택권의 주요 내용은 다음과 같습니다.

- 주식선택권으로 발행한 주식의 종류: 기명식 보통주식
- 부여방법: 이사회 결의에 따라 신주발행교부, 자기주식교부 또는 시가와 행사가격 차액에 대하여 현금 또는 자기주식 결제 가능
- 가득조건 및 행사가능시점:
  - 7차~8차: 부여일 이후 3년 이상 지배기업의 임직원으로 재임 또는 재직한 자에 대하여 행사가능하며, 가득시점부터 행사가능함.
  - 9차~14차, 16차: 부여일 이후 2년 이상 지배기업의 임직원으로 재임 또는 재직한 자에 한하여 행사가능하며, 가득시점 부터 3년간 매년 부여주식수의 20%를 추가적으로 행사가능할 권리를 얻음. 부여일 이후 매년 20%의 주식에 대하여 행사가능 수량을 지배기업에서 조정가능함(5년간).
  - 15차: 부여일 이후 2년 이상 지배기업의 임직원으로 재임 또는 재직한 자에 한 해 행사가능하며, 가득시점 부터 1년간 부여주식수의 1/3인 100,000주를 추가적으로 행사가능할 권리를 얻음. 부여일 이후 매년 100,000주의 주식에 대하여 행사가능 수량을 지배기업에서 조정가능함(3년간).
  - 17차: 2017년 사업목표 달성도 평가에 기초하여 이사회 결정에 따라 행사가능주식 수가 결정되며, 부여일로부터 2년이후부터 7년간 행사가능함.

구 분	7차 부여분	8차 부여분	9차 부여분	11차 부여분	12차 부여분	13차 부여분	14차 부여분	15차 부여분	16차 부여분	17차 부여분
권리부여일	2011-03-25	2012-03-23	2013-02-26	2013-11-12	2014-03-21	2015-03-31	2016-03-29	2016-10-31	2017-03-28	2017-04-28
발행할 주식의 총 수	69,000	228,000	1,191,000	261,800	467,500	571,500	155,000	300,000	87,000	216,972
잔여주식수	14,000	65,000	369,500	197,808	106,465	419,620	133,300	300,000	87,000	216,972
행사가격(원)	34,780	37,420	50,000	60,160	71,470	88,670	95,810	92,640	90,460	98,590

(2) 당반기 및 전반기 중 주식선택권의 변동내역은 다음과 같습니다.

<당반기>

구 분	7차 부여분	8차 부여분	9차 부여분	11차 부여분	12차 부여분	13차 부여분	14차 부여분	15차 부여분	16차 부여분	17차 부여분	합 계
기초	14,000	85,000	542,020	234,460	217,515	520,510	155,000	300,000	-	-	2,068,505
기중 부여	-	-	-	-	-	-	-	-	87,000	216,972	303,972
가득기간 미충족 으로 인한 감소	-	-	67,760	36,652	36,370	92,190	21,700	-	-	-	254,672
행사	-	20,000	104,760	-	74,680	8,700	-	-	-	-	208,140
반기말	14,000	65,000	369,500	197,808	106,465	419,620	133,300	300,000	87,000	216,972	1,909,665

<전반기>

구 분	5차 부여분	6차 부여분	7차 부여분	8차 부여분	9차 부여분	11차 부여분	12차 부여분	13차 부여분	14차 부여분	합 계
기초	90,000	10,000	14,000	85,000	639,480	239,116	416,865	571,500	-	2,065,961
기중 부여	-	-	-	-	-	-	-	-	155,000	155,000
가득기간 미충족 으로 인한 감소	-	-	-	-	23,600	4,656	80,830	50,990	-	160,076
행사	90,000	10,000	-	-	15,660	-	15,520	-	-	131,180
반기말	-	-	14,000	85,000	600,220	234,460	320,515	520,510	155,000	1,929,705

(3) 연결기업은 부여된 주식선택권에 대하여 공정가액접근법으로 보상원가를 산정하였고 약정용역제 공기간에 안분하여 비용과 기타자본으로 계상하고 있는 바, 그 세부내역은 다음과 같습니다.

(단위 : 천원)

구 분	7차 부여분	8차 부여분	9차 부여분	11차 부여분	12차 부여분	13차 부여분	14차 부여분	15차 부여분	16차 부여분	17차 부여분	합 계	
연결기업이 신정한 총 보상원가	최초부여시	727,214	2,473,572	15,382,956	4,631,242	9,461,733	13,299,377	2,741,640	5,080,500	1,565,217	4,205,351	59,568,802
	취 소	(73,776)	(1,008,957)	(8,329,270)	(1,132,018)	(5,481,430)	(3,331,942)	(383,830)	-	-	-	(19,741,223)
	소 계	653,438	1,464,615	7,053,686	3,499,224	3,980,303	9,967,435	2,357,810	5,080,500	1,565,217	4,205,351	39,827,579
인식한 보상비용	전기이전	653,438	1,464,615	7,674,582	3,610,571	4,267,162	7,958,950	873,494	506,603	-	-	27,009,415
	당반기	-	-	(748,042)	(459,568)	(528,618)	(584,630)	244,948	1,013,205	199,473	1,401,784	538,552
	소 계	653,438	1,464,615	6,926,540	3,151,003	3,738,544	7,374,320	1,118,442	1,519,808	199,473	1,401,784	27,547,967
행 사	전기이전	484,809	542,450	928,144	-	314,109	-	-	-	-	-	2,269,512
	당반기	-	216,980	1,353,080	-	1,511,449	202,458	-	-	-	-	3,283,967
	소 계	484,809	759,430	2,281,224	-	1,825,558	202,458	-	-	-	-	5,553,479
소 결	21,079	-	-	-	-	-	-	-	-	-	-	21,079
주식선택권잔액	147,550	705,185	4,645,316	3,151,003	1,912,987	7,171,862	1,118,442	1,519,808	199,473	1,401,784	21,973,410	
당반기 이후에 인식될 보상비용	-	-	127,146	348,221	241,759	2,593,115	1,239,368	3,560,692	1,365,744	2,803,567	12,279,612	



(4) 연결기업이 공정가액접근법을 적용하여 보상원가를 산정하기 위하여 사용한 주요 가정 및 보상원가의 내역은 다음과 같습니다.

구 분	7차 부여분	8차 부여분	9차 부여분	11차 부여분	12차 부여분	13차 부여분	14차 부여분	15차 부여분	16차 부여분	17차 부여분
무위험이자율	4.06%	3.82%	2.80%	3.24%	3.16%	1.82%	1.59%	1.53%	1.85%	1.86%
기대행사기간	5년	5년	5년	5년	5년	5년	5년	5년	5년	5년
예상주가변동성	38.12%	35.89%	32.16%	30.52%	29.72%	30.24%	27.91%	27.95%	28.08%	28.03%
기대배당수익률	210.00%	210.00%	210.00%	210.00%	332.00%	400.00%	560.00%	560.00%	640.00%	640.00%
기대권리소멸률	-	-	-	-	-	-	-	-	-	-
산정된 총보상원가	727,214	2,473,572	15,382,956	4,631,242	9,461,733	13,299,377	2,741,640	5,080,500	1,565,217	4,205,351

## 21. 금융리스

(1) 보고기간종료일 현재 금융리스의 리스총투자 및 최소리스료의 현재가치는 다음과 같습니다.  
(단위 : 천원)

구 분	당반기말		전기말	
	리스총투자	최소리스료의 현재가치	리스총투자	최소리스료의 현재가치
1년 이내	47,264,894	46,329,884	34,537,926	33,850,957
1년 초과 5년 이내	146,209,216	128,698,176	111,919,041	98,361,734
5년 초과	11,924,822	9,521,354	10,887,109	8,682,755
합 계	205,398,932	184,549,414	157,344,076	140,895,446

(2) 보고기간종료일 현재 금융리스의 미실현이자수익 내역은 다음과 같습니다.  
(단위 : 천원)

구 분	당반기말	전기말
리스총투자	205,398,932	157,344,076
리스순투자	184,549,414	140,895,446
미실현 이자수익	20,849,518	16,448,630

## 22. 판매비와관리비

당반기와 전반기의 판매비와관리비의 내역은 다음과 같습니다.

(단위 : 천원)

구 분	당반기		전반기	
	3개월	누 적	3개월	누 적
급여 및 상여	73,921,077	141,478,391	63,546,919	129,566,336
퇴직급여	5,571,986	10,941,256	5,237,361	10,435,796
복리후생비	11,369,174	20,958,503	10,354,485	18,918,165
여비교통비	2,229,434	4,275,014	2,056,639	4,096,183
통신비	2,102,373	4,157,589	2,222,234	4,439,638
세금과공과	470,006	1,729,204	585,817	1,910,947
임차료	15,099,227	30,714,695	14,733,704	30,290,418
감가상각비	2,229,784	4,485,341	2,276,550	4,698,178
무형자산상각비	1,850,436	3,761,084	1,956,558	3,752,809
수선비	1,366,181	2,013,220	828,787	1,608,199
소모품비	5,666,610	10,179,125	5,308,097	10,739,122
광고선전비	11,629,442	19,186,429	10,941,334	24,557,092
판촉비	14,650,949	28,991,475	13,937,620	26,207,955
운반비	1,355,824	2,609,423	1,000,418	1,997,960
보험료	986,962	1,928,742	1,046,703	2,070,582
지급수수료	39,381,986	87,771,175	36,719,563	83,083,611
교육훈련비	2,649,757	4,686,895	3,121,454	5,319,084
경상개발비	1,673,110	2,960,956	1,297,563	2,533,273
판매수수료	97,376,351	186,996,100	98,317,931	184,917,301
주식보상비용	(1,064,124)	629,219	1,176,321	2,229,096
소비자보상비(주석17)	866,572	1,279,487	50,054,097	51,983,205
매출채권손상차손	3,594,222	6,279,694	2,598,887	5,195,774
렌탈자산폐기손실	10,592,067	22,038,512	12,883,288	22,917,134
기타	2,316,755	4,040,264	1,853,636	3,625,718
합 계	307,886,161	604,091,793	344,055,966	637,093,576

### 23. 기타수익 및 기타비용

당반기와 전반기의 기타수익 및 기타비용의 내역은 다음과 같습니다.

(단위 : 천원)

구 분	당반기		전반기	
	3개월	누 적	3개월	누 적
기타수익:				
외환차익	424,059	1,733,339	1,034,527	3,145,444
외화환산이익	10,102,923	10,126,390	1,702,482	7,863,097
잡이익	1,413,984	3,195,956	1,060,240	2,119,193
기타	325,567	655,851	312,014	600,533
합 계	12,266,533	15,711,536	4,109,263	13,728,267
기타비용:				
유형자산손상차손	1,796,642	3,449,387	4,778,844	6,484,924
외환차손	3,700,686	9,496,505	2,922,697	6,308,016
외화환산손실	(3,123,507)	9,816,906	670,636	2,322,636
기타채권손상차손	2,404,106	2,404,106	278,286	661,691
기타	(1,006,655)	603,023	297,085	672,962
합 계	3,771,272	25,769,927	8,947,548	16,450,229

### 24. 금융수익 및 금융비용

당반기와 전반기의 금융수익 및 금융비용의 내역은 다음과 같습니다.

(단위 : 천원)

구 분	당반기		전반기	
	3개월	누 적	3개월	누 적
금융수익:				
이자수익	238,808	461,499	346,216	639,049
배당금수익	5,400	7,390	-	1,990
합 계	244,208	468,889	346,216	641,039
금융비용:				
이자비용	3,313,487	5,285,656	2,105,084	2,849,852
기타	-	-	1	1
합 계	3,313,487	5,285,656	2,105,085	2,849,853

## 25. 법인세비용

법인세비용은 전체 회계연도에 대해서 예상되는 최선의 가중평균 연간유효법인세율의 추정에 기초하여 인식하였습니다. 당반기의 예상 평균연간유효법인세율은 24.47%(전반기: 24.91%)입니다.

## 26. 영업활동으로부터 창출된 현금흐름

(1) 당반기와 전반기 중 영업에서 창출된 현금흐름 중 비현금항목의 조정 내역은 다음과 같습니다.  
(단위 : 천원)

구 분	당반기	전반기
퇴직급여	12,200,687	11,829,156
감가상각비	112,334,849	112,503,739
무형자산상각비	4,010,160	3,831,403
주식보상비용	538,551	2,352,343
매출채권손상차손	6,279,694	5,195,774
기타채권손상차손	2,404,106	661,691
재고자산평가손실	(412,004)	7,721,645
렌탈자산폐기손실	22,038,512	22,917,134
외화환산손실	9,816,906	2,322,636
유형자산손상차손	3,449,387	6,484,924
소비자보상비(주석17)	-	52,195,698
외화환산이익	(10,126,390)	(7,863,097)
이자수익(금융리스, 장기할부판매)	(4,328,148)	(1,513,442)
이자수익	(461,499)	(639,049)
이자비용	5,285,656	2,849,852
법인세비용	56,043,529	32,509,270
기타	9,631,535	9,597,986
합 계	228,705,531	262,957,663

(2) 당반기와 전반기 중 영업에서 창출된 현금흐름 중 운전자본의 조정 내역은 다음과 같습니다.  
(단위 : 천원)

구 분	당반기	전반기
매출채권의 증가	(7,912,537)	(36,187,523)
금융리스채권의 증가	(43,653,968)	(51,744,790)
기타단기금융자산의 증가	(2,989,208)	(2,495,904)
기타유동자산의 증가	(17,361,901)	(13,577,814)
재고자산의 증가	(21,409,059)	(38,220,357)
기타비유동자산의 증가	(5,874,176)	(10,577,841)

매입채무의 증가	20,755,440	4,119,923
기타단기금융부채의 증가(감소)	(13,477,737)	53,468,151
기타유동부채의 증가	10,425,131	6,817,881
기타장기금융부채의 증가	(179,317)	(68,934)
기타비유동부채의 증가(감소)	(751,047)	3,926,759
퇴직금의 지급	(4,385,124)	(5,678,456)
사외적립자산의 감소	3,995,095	5,264,143
합 계	(82,818,408)	(84,954,762)

## 27. 배당금

지배기업의 2016년 12월 31일로 종료하는 회계연도에 대한 주당 배당금 및 총배당금은 각각 3,200원과 234,700백만원이며, 2017년 3월 28일 정기주주총회에서 처분 확정되어 당반기 중에 지급되었습니다. 또한, 2017년 3월 31일로 종료하는 분기에 대한 주당 배당금 및 총배당금은 각각 800원과 58,377백만원이며, 2017년 4월 28일 이사회에서 처분 확정되어 당반기 중에 지급되었습니다.

## 28. 특수관계자 거래

(1) 연결기업의 특수관계자 현황은 다음과 같습니다.

구 분	특수관계자의 명칭
지배기업에 유의적인 영향력을 행사하는 회사	코웨이홀딩스(주)

(2) 당반기 중 지배기업은 코웨이홀딩스(주)에 연차배당으로 76,253백만원, 분기배당으로 19,063백만원의 배당금을 지급하였습니다.

(3) 주요 경영진에 대한 보상

당반기와 전반기 중 주요경영진에 대한 보상을 위해 비용으로 반영한 금액은 다음과 같습니다.  
(단위 : 천원)

구 분	당반기	전반기
단기종업원급여	3,993,019	4,952,290
퇴직급여	299,185	453,386
주식보상비용	538,551	2,352,343
합 계	4,830,755	7,758,019

(4) 당반기말 현재 종속기업인 그린엔텍(주)는 그린엔텍(주)의 대표이사로부터 공사에 대한 지급보증을 제공받고 있습니다.

## 29. 공정가치

(1) 보고기간종료일 현재 연결기업의 금융상품의 장부금액과 공정가치는 다음과 같습니다.  
(단위 : 천원)

구 분	당반기말		전기말	
	장부금액	공정가치	장부금액	공정가치
금융자산:				
현금및현금성자산	120,616,465	120,616,465	66,306,979	66,306,979
매출채권	316,935,195	316,935,195	316,389,255	316,389,255
금융리스채권	181,987,713	181,987,713	138,333,745	138,333,745
기타금융자산	120,851,994	120,851,994	115,546,197	115,546,197
매도가능금융자산	2,464,020	2,464,020	2,464,020	2,464,020
합 계	742,855,387	742,855,387	639,040,196	639,040,196
금융부채:				
매입채무	65,263,224	65,263,224	58,724,469	58,724,469
차입금	642,358,000	642,358,000	351,812,000	351,812,000
기타금융부채	165,417,106	165,417,106	183,883,545	183,883,545
합 계	873,038,330	873,038,330	594,420,014	594,420,014

연결기업은 재무제표에 상각후원가로 인식되는 금융자산 및 금융부채의 장부금액은 공정가치와 유사하다고 판단하고 있습니다.

(2) 매도가능금융자산 중 원가로 측정된 내역은 다음과 같습니다.

(단위 : 천원)

구 분	당반기말	전기말
맥사이언스	1,133,760	1,133,760
NEX텔레콤	98,516	98,516
나비스토리	27,889	27,889
전기공사공제조합	50,000	50,000
기타	5,926	5,926
합 계	1,316,091	1,316,091

(3) 금융상품의 수준별 공정가치

연결기업은 공정가치측정에 사용된 투입변수의 유의성을 반영하는 공정가치 서열체계에 따라 공정가치 측정치를 분류하고 있으며, 공정가치 서열체계의 수준은 다음과 같습니다.

구 분	투입변수의 유의성
수준 1	동일한 자산이나 부채에 대한 활성시장의 공시가격

수준 2	직접적으로 또는 간접적으로 관측가능한 자산이나 부채에 대한 투입변수
수준 3	관측가능한 시장자료에 기초하지 않은 자산이나 부채에 대한 투입변수

보고기간종료일 현재 공정가치로 측정되거나 공정가치가 공시되는 금융상품의 공정가치 서열체계는 다음과 같습니다.

1) 공정가치자산

(단위 : 천원)

구 분	수준 1	수준 2	수준 3	합 계
당반기말:				
공정가치가 공시되는 자산:				
- 현금및현금성자산	64,422	120,552,043		120,616,465
- 매출채권	-	-	316,935,195	316,935,195
- 금융리스채권	-	-	181,987,713	181,987,713
- 단기금융상품	-	-	47,946,578	47,946,578
- 단기대여금	-	-	55,429	55,429
- 미수금	-	-	19,805,454	19,805,454
- 미수수익	-	-	3,584	3,584
- 장기금융상품	-	8,327,848	-	8,327,848
- 장기보증금	-	-	44,713,100	44,713,100
- 매도가능금융자산	-	-	2,464,020	2,464,020
전기말:				
공정가치가 공시되는 자산:				
- 현금및현금성자산	57,931	66,249,048	-	66,306,979
- 매출채권	-	-	316,389,255	316,389,255
- 금융리스채권	-	-	138,333,745	138,333,745
- 단기금융상품	-	-	42,001,384	42,001,384
- 단기대여금	-	-	80,466	80,466
- 미수금	-	-	20,624,416	20,624,416
- 장기금융상품	-	9,336,736	-	9,336,736
- 장기보증금	-	-	43,503,194	43,503,194
- 매도가능금융자산	-	-	2,464,020	2,464,020

2) 공정가치부채

(단위 : 천원)

구 분	수준 1	수준 2	수준 3	합 계
당반기말:				
공정가치가 공시되는 부채:				
- 매입채무	-	-	65,263,224	65,263,224



- 미지급금	-	-	140,126,978	140,126,978
- 미지급비용	-	-	22,837,325	22,837,325
- 단기차입금	-	630,000,000	-	630,000,000
- 장기미지급금	-	-	1,131,993	1,131,993
- 장기차입금	-	12,358,000	-	12,358,000
- 예수보증금	-	-	75,685	75,685
- 렌탈보증금	-	-	1,188,190	1,188,190
- 기타	-	-	56,935	56,935
전기말:				
공정가치가 공시되는 부채:				
- 매입채무	-	-	58,724,469	58,724,469
- 미지급금	-	-	155,863,958	155,863,958
- 미지급비용	-	-	25,296,818	25,296,818
- 단기차입금	-	340,000,000	-	340,000,000
- 장기미지급금	-	-	1,358,827	1,358,827
- 장기차입금	-	11,812,000	-	11,812,000
- 예수보증금	-	-	78,968	78,968
- 렌탈보증금	-	-	1,263,940	1,263,940
- 기타	-	-	21,034	21,034

활성시장에서 거래되는 금융상품의 공정가치는 보고기간말 현재 고시되는 시장가격에 기초하여 산정됩니다. 거래소, 판매자, 중개인, 산업집단, 평가기관 또는 감독기관을 통해 공시가격이 용이하게 그리고 정기적으로 이용가능하고, 그러한 가격이 독립된 당사자 사이에서 정기적으로 발생한 실제 시장 거래를 나타낸다면, 이를 활성시장으로 간주합니다.

활성시장에서 거래되지 아니하는 금융상품의 공정가치는 평가기법을 사용하여 결정하고 있습니다. 이러한 평가기법은 가능한 한 관측가능한 시장정보를 최대한 사용하고 기업특유정보를 최소한으로 사용합니다. 이때, 해당 상품의 공정가치 측정에 요구되는 모든 유의적인 투입변수가 관측가능하다면 해당 상품은 수준 2에 포함됩니다.

만약 하나 이상의 유의적인 투입변수가 관측가능한 시장정보에 기초한 것이 아니라면 해당 상품은 수준 3에 포함됩니다.

금융상품의 공정가치를 측정하는 데에 사용되는 평가기법에는 다음이 포함됩니다.

- 유사한 상품의 공시시장가격 또는 딜러가격
- 이자율스왑의 공정가치는 관측가능한 수익율곡선에 따른 미래 추정 현금흐름의 현재가치로 계산
- 선물환의 공정가치는 보고기간말 현재의 선도환율을 사용하여 해당 금액을 현재 가치로 할인하여 측정
- 나머지 금융상품에 대해서는 현금흐름의 할인기법 등의 기타 기법 사용

3) 공정가치로 측정되는 금융상품 중 공정가치 수준 3에 해당하는 금융상품의 공정가치 변동내역은 없습니다.

### 30. 보고기간 후 사건

연결기업은 2017년 7월 28일자 이사회 결의에 따라, 분기배당을 결정하였습니다. 배당금 예상지급 일자는 2017년 8월 16일이며, 배당금총액은 58,443백만원입니다.

## 4. 재무제표

### 재무상태표

제 29 기 반기말 2017.06.30 현재

제 28 기말 2016.12.31 현재

(단위 : 원)

	제 29 기 반기말	제 28 기말
자산		
비유동자산	1,232,835,560,194	1,195,117,524,564
장기매출채권	29,504,291,132	23,612,266,326
장기금융리스채권	136,169,800,660	104,994,759,658
기타장기금융자산	51,506,051,524	50,419,041,224
기타비유동자산	156,782,325,291	150,847,809,765
매도가능금융자산	1,238,201,489	1,238,201,489

순확정급여자산	0	7,299,751,301
종속기업투자	84,458,480,018	84,458,480,018
유형자산	592,099,736,813	590,903,564,847
무형자산	147,711,653,573	147,749,750,521
투자부동산	33,365,019,694	33,593,899,415
유동자산	896,536,389,976	777,532,092,161
현금및현금성자산	87,634,798,914	41,122,380,818
매출채권	469,957,425,605	444,779,024,989
금융리스채권	45,817,912,333	33,338,985,763
기타단기금융자산	67,846,543,663	60,668,010,104
기타유동자산	163,656,233,896	151,169,015,090
재고자산	61,623,475,565	46,454,675,397
자산총계	2,129,371,950,170	1,972,649,616,725
자본		
납입자본	40,662,398,000	40,662,398,000
주식발행초과금	97,773,449,148	97,773,449,148
이익잉여금	968,449,649,919	1,233,995,233,337
기타자본항목	(16,406,122,935)	(124,304,956,849)
자본총계	1,090,479,374,132	1,248,126,123,636
부채		
비유동부채	60,123,900,167	42,262,970,584
기타장기금융부채	1,786,034,961	1,824,034,961
기타비유동부채	22,290,283,742	22,809,707,088
순확정급여부채	11,882,550,614	0
총당부채	1,442,019,369	1,442,019,369
이연법인세부채	22,723,011,481	16,187,209,166
유동부채	978,768,675,871	682,260,522,505
매입채무	59,203,441,513	51,356,239,669
기타단기금융부채	144,094,489,887	163,592,649,018
기타유동부채	67,449,295,657	60,777,048,326
단기차입금	630,000,000,000	340,000,000,000
당기법인세부채	48,739,900,062	46,872,481,719
총당부채	29,281,548,752	19,662,103,773
부채총계	1,038,892,576,038	724,523,493,089
자본과부채총계	2,129,371,950,170	1,972,649,616,725

### 포괄손익계산서

제 29 기 반기 2017.01.01 부터 2017.06.30 까지

제 28 기 반기 2016.01.01 부터 2016.06.30 까지

(단위 : 원)

	제 29 기 반기		제 28 기 반기	
	3개월	누적	3개월	누적
매출액	575,030,784,130	1,146,942,239,529	522,973,437,053	1,100,593,279,126
매출원가	185,349,995,630	376,053,623,930	192,559,857,867	382,889,252,583
매출총이익	389,680,788,500	770,888,615,599	330,413,579,186	717,704,026,543
판매비와관리비	264,459,183,094	522,680,918,284	309,043,800,687	569,411,187,572
영업이익	125,221,605,406	248,207,697,315	21,369,778,499	148,292,838,971
기타수익	2,380,471,027	5,884,775,772	4,833,112,821	5,954,356,562
기타비용	(2,151,797,489)	20,163,877,259	6,435,818,384	12,199,773,865
금융수익	164,222,972	322,745,289	305,769,764	551,280,971
금융비용	3,088,509,549	4,850,831,062	2,025,970,604	2,769,711,649
종속기업투자손익	0	0	0	0
법인세비용차감전순이익	126,829,587,345	229,400,510,055	18,046,872,096	139,828,990,990
법인세비용	30,971,785,231	56,019,604,555	5,767,839,877	35,300,003,708
당기순이익	95,857,802,114	173,380,905,500	12,279,032,219	104,528,987,282
기타포괄손익(세후)	(4,453,628,747)	(5,880,930,118)	(6,058,601,615)	(5,795,896,606)
당기손익으로 재분류되지 않는 항목	(4,453,628,747)	(5,880,930,118)	(6,058,601,615)	(5,795,896,606)
순확정급여부채의 재측정요소	(4,453,628,747)	(5,880,930,118)	(6,058,601,615)	(5,795,896,606)
당기총포괄이익	91,404,173,367	167,499,975,382	6,220,430,604	98,733,090,676
주당이익				
기본주당이익	1,312	2,373	164	1,405
희석주당이익	1,305	2,360	161	1,396

자본변동표

제 29 기 반기 2017.01.01 부터 2017.06.30 까지

제 28 기 반기 2016.01.01 부터 2016.06.30 까지

(단위 : 원)

		자본				자본 합계	
		납입자본	주식발행초과금	이익잉여금	기타자본항목		
2016.01.01 (기초자본)		40,662,398,000	97,773,449,148	1,199,313,506,430	(68,321,553,888)	1,269,427,799,690	
자본의 변동	총포괄이익	당기순이익		104,528,987,282		104,528,987,282	
		순확정급여부채의 재측정요소		(5,795,896,606)		(5,795,896,606)	
	소유주와의 거래	연차배당 및 분기배당		(208,032,045,200)		(208,032,045,200)	
		주식선택권			731,588,644		731,588,644
		자기주식				6,199,083,397	6,199,083,397
2016.06.30 (기말자본)		40,662,398,000	97,773,449,148	1,090,014,551,906	(61,390,881,847)	1,167,059,517,207	
2017.01.01 (기초자본)		40,662,398,000	97,773,449,148	1,233,995,233,337	(124,304,956,849)	1,248,126,123,636	

자본의 변동	총포괄이익	당기순이익			173,380,905,500		173,380,905,500
		순확정급여부채의 재측정요소			(5,880,930,118)		(5,880,930,118)
	소유주와의 거래	연차배당 및 분기배당			(293,076,168,800)		(293,076,168,800)
		주식선택권				(2,745,414,816)	(2,745,414,816)
		자기주식			(139,969,390,000)	110,644,248,730	(29,325,141,270)
2017.06.30 (기말자본)		40,662,398,000	97,773,449,148	968,449,649,919	(16,406,122,935)	1,090,479,374,132	

### 현금흐름표

제 29 기 반기 2017.01.01 부터 2017.06.30 까지

제 28 기 반기 2016.01.01 부터 2016.06.30 까지

(단위 : 원)

	제 29 기 반기	제 28 기 반기
영업활동 현금흐름	225,793,463,983	221,047,157,147
영업활동에서 창출된 현금흐름	272,212,414,943	290,440,792,157
당기순이익	173,380,905,500	104,528,987,282
조정	219,519,026,862	259,198,371,958
영업활동으로 인한 자산부채의 변동	(120,687,517,419)	(73,286,567,083)
법인세 납부	(46,418,950,960)	(69,393,635,010)
투자활동으로 인한 현금흐름	(135,426,710,150)	(138,679,516,113)
기타단기금융자산의 증가	(50,000,000,000)	0
기타단기금융자산의 감소	44,074,806,300	72,500,000
기타장기금융자산의 증가	(3,400,986,000)	(3,785,026,320)
기타장기금융자산의 감소	2,313,975,700	3,166,550,780
유형자산의 취득	(130,891,057,542)	(133,426,604,284)
유형자산의 처분	6,145,467,004	5,623,298,640
무형자산의 취득	(4,224,010,382)	(11,361,515,900)
무형자산의 처분	232,349,481	480,000,000
이자수취	322,745,289	551,280,971
매도가능금융자산의 처분	0	0
종속기업투자의 처분	0	0
투자부동산의 처분	0	0
재무활동 현금흐름	(43,843,817,749)	(44,767,844,528)
단기차입금의 순증감	290,000,000,000	161,315,896,921
주식선택권 행사	12,095,208,600	4,718,014,400
배당금의 지급	(293,076,168,800)	(208,032,045,200)
이자지급	(8,838,661,249)	(2,769,710,649)

자기주식의 취득	(44,024,196,300)	0
현금및현금성자산의 감소	46,522,936,084	37,599,796,506
기초의 현금및현금성자산	41,122,380,818	86,605,593,229
현금및현금성자산의환율변동효과	(10,517,988)	(369,352,442)
기말의 현금및현금성자산	87,634,798,914	123,836,037,293

이익잉여금처분계산서

제 28 기 2016.01.01 부터 2016.12.31 까지

제 27 기 2015.01.01 부터 2015.12.31 까지

제 26 기 2014.01.01 부터 2014.12.31 까지

(단위 : 원)

과 목	제 28 기	제 27 기	제 26 기
미처분이익잉여금	242,714,771,717	345,871,044,810	234,957,062,562
전기이월이익잉여금	999,610	144,562	482,213
보험수리적손익	(50,683,800)	(3,575,485,079)	(7,980,246,086)
당기순이익	275,454,109,550	349,446,385,327	242,936,826,435
중간배당	-	-	-
자기주식소각	(32,689,653,643)	-	-
이익잉여금처분액	242,714,603,200	345,870,045,200	234,956,918,000
임의적립금	8,015,000,000	137,838,000,000	86,609,000,000
배당금			
가. 현금배당			
보통주배당금(율):			
제28기: 3,200(640%)	234,699,603,200	208,032,045,200	148,347,918,000
제27기: 2,800(560%)			
제26기: 2,000(400%)			
차기이월미처분이익잉여금	168,517	999,610	144,562

상기 미처분이익잉여금의 제 28기 처분 확정일은 2017년 3월 28일이며, 제 27기 처분 확정일은 2016년 3월 29일, 제 26기 처분 확정일은 2015년 3월 31일이었습니다.

## 5. 재무제표 주석

제29기 반기 2017년 1월 1일부터 2017년 6월 30일까지

제28기 반기 2016년 1월 1일부터 2016년 6월 30일까지

코웨이주식회사

### 1. 일반 사항

코웨이주식회사(이하 "당사"라 함)는 1989년 대한민국에서 설립되어 2001년 대한민국의 한국거래소

에 상장하였으며, 정수기 및 가정용기기, 정수 및 폐기물처리설비 등의 제조, 판매를 주된 영업으로 하고 있습니다. 2012년 12월 14일자로 상호를 웅진코웨이주식회사에서 코웨이주식회사로 변경하였습니다.

당사의 본점 소재지는 충청남도 공주시이며, 당반기 보고기간종료일 현재 당사의 최대주주는 코웨이홀딩스(주)(지분율 : 26.8%)입니다.

## 2. 재무제표 작성기준 및 회계정책의 변경

### 2.1 재무제표 작성기준

당사의 재무제표는 '주식회사의 외부감사에 관한법률'에 따라 제정된 한국채택국제회계기준 기업회계기준서 제1034호에 따라 작성되었습니다.

중간재무제표는 연차재무제표에 기재할 것으로 요구되는 모든 정보 및 주석사항을 포함하고 있지 아니하므로, 2016년 12월 31일로 종료되는 회계기간에 대한 연차재무제표의 정보도 함께 참고하여야 합니다.

당사의 반기재무제표는 기업회계기준서 제1027호에 따른 별도재무제표로서 종속기업의 투자자산을 피투자자의 보고된 성과와 순자산에 근거하지 않고 직접적인 지분투자에 근거한 회계처리로 표시한 재무제표입니다. 당사는 종속기업에 대한 투자자산에 대해서 기업회계기준서 제1027호에 따른 원가법에 따라 회계처리하였습니다. 한편, 종속기업으로부터 수취하는 배당금은 배당을 받을 권리가 확정되는 시점에 당기손익으로 인식하고 있습니다.

### 2.2 중요한 회계정책

중간재무제표를 작성하기 위하여 채택한 중요한 회계정책은 다음의 2017년 1월 1일부터 적용되는 기준서를 제외하고는 2016년 12월 31일로 종료되는 회계기간에 대한 연차재무제표 작성시 채택한 회계정책과 동일합니다.

제·개정된 기준서의 내용 및 동 기준서의 적용으로 인한 재무제표의 영향은 다음과 같습니다.

#### (1) 기업회계기준서 제1007호 '현금흐름표' (개정) - 공시개선

개정 기준서는 공시개선 프로젝트의 일부이며 재무제표 이용자가 현금흐름 및 비현금 변동에서 발생하는 변동을 포함한 재무활동으로 인한 부채의 변동을 평가할 수 있도록 하는 공시를 제공할 것을 요구하고 있습니다. 최초 적용시 전기 정보를 비교표시할 필요는 없습니다. 당사가 동 반기재무제표에 추가적인 공시를 제공하도록 요구되지는 않으나 당사는 개정 기준서를 적용함에 따른 추가적인 공시를 2017년 12월 31일로 종료하는 회계연도의 재무제표에 제공할 예정입니다.

#### (2) 기업회계기준서 제1012호 '법인세' (개정) - 미실현손실에 대한 이연법인세자산 인식

개정 기준서는 차감할 일시적 차이의 소멸 시 차감될 과세소득의 원천에 세법상 제약이 있는지를 고려할 필요가 있음을 명확히 하였습니다. 또한, 개정 기준서는 미래 과세소득을 어떻게 추정하는가에 대한 지침을 제공하고 일부 자산에 대하여 장부금액을 초과하는 금액이 과세소득에 포함될 수 있는 상황을 기술하고 있습니다.

개정 기준서는 소급하여 적용되지만, 최초 적용 시 비교표시 기간의 기초 자본의 변동은 기초 이익잉여금과 자본의 다른 항목에 배분하지 않고 전액을 기초 이익잉여금(또는 자본의 다른 항목)으로 인식

할 수 있습니다. 이러한 완화 규정을 적용하는 경우 그 사실을 공시하여야 합니다. 당사는 동 개정사항을 소급하여 적용하였습니다. 그러나 당사는 개정사항과 관련되는 차감할 일시적차이를 보유하고 있지 아니하므로 당사의 재무제표에 미치는 영향은 없습니다.

### 2.3 공표되었으나 아직 시행되지 않은 회계기준

보고기간종료일 현재 공표되었으나 아직 시행되지 않아 당사가 채택하지 않은 한국채택국제회계기준의 기준서 및 해석서의 제·개정내역은 다음과 같습니다.

#### (1) 기업회계기준서 제1109호 '금융상품' (제정)

새로운 기준서는 기업회계기준서 제1039호 '금융상품: 인식과 측정'을 대체합니다. 동 기준서는 금융상품 회계의 세 측면인 분류와 측정, 손상 그리고 위험회피회계를 다루고 있으며 2018년 1월 1일 이후 개시하는 회계연도부터 적용됩니다. 조기적용할 수 있으며 위험회피회계를 제외하고 소급하여 적용하되 비교정보를 제공하지 않을 수 있습니다. 위험회피회계에 대한 요구사항은 일부 제한적인 예외사항을 제외하고 전진적으로 적용합니다. 당사는 정해진 시행일에 개정 기준서를 적용할 계획입니다.

당사는 동 기준서가 재무제표에 미치는 영향을 검토하기 위하여 금융상품 보고와 관련한 내부관리 프로세스 정비 또는 회계처리시스템 변경을 준비하고 있으며, 동 기준서를 적용할 경우 재무제표에 미칠 수 있는 재무적 영향을 분석중에 있습니다.

동 기준서의 주요 사항별로 재무제표에 미칠 수 있는 일반적인 영향은 다음과 같을 것으로 예상됩니다. 단, 이하에 언급하는 내용은 발생할 수 있는 모든 영향을 포함하는 것은 아니며, 향후 분석결과에 따라 변경될 수 있습니다.

#### ㄱ. 금융자산의 분류 및 측정

새로운 기업회계기준서 제1109호를 적용할 경우 당사는 금융자산의 관리를 위한 사업모형과 금융자산의 계약상 현금흐름 특성에 근거하여 다음 표와 같이 금융자산을 후속적으로 상각후원가, 기타포괄손익-공정가치, 당기손익-공정가치로 측정되도록 분류하고, 복합계약이 금융자산을 주계약으로 포함하는 경우에는 내재파생상품을 분리하지 않고 해당 복합계약 전체를 기준으로 금융자산을 분류합니다.



사업모형	계약상 현금흐름 특성	
	원금과 이자만으로 구성	그 외의 경우
계약상 현금흐름 수취 목적	상각후원가 측정(주1)	당기손익- 공정가치 측정 (주2)
계약상 현금흐름 수취 및 매도 목적	기타포괄손익-공정가치 측정(주1)	
매도 목적, 기타	당기손익-공정가치 측정	

(주1) 회계불일치를 제거하거나 감소시키기 위하여 당기손익-공정가치 측정 항목으로 지정할 수 있음(취소 불가)

(주2) 단기매매목적이 아닌 지분증권의 경우 기타포괄손익-공정가치 측정 항목으로 지정할 수 있음(취소 불가)

기업회계기준서 제1109호에서 금융자산을 상각후원가 또는 기타포괄손익-공정가치 측정 대상으로 분류하기 위한 요건이 현행 기업회계기준서 제1039호의 요건보다 엄격하므로, 기업회계기준서 제1109호 도입시 당기손익-공정가치 측정 대상 금융자산의 비중이 증가하여 당기손익의 변동성이 확대될 수 있습니다.

당사는 보고기간종료일 현재 대여금 및 수취채권 888,437백만원, 매도가능금융자산 1,238백만원을 보유하고 있습니다.

기업회계기준서 제1109호에 따르면 단기매매목적으로 보유하지 않는 지분상품은 최초 인식시점에 기타포괄손익-공정가치 측정 항목으로 지정하는 취소불가능한 선택을 할 수 있고, 동 포괄손익은 후속적으로 당기손익으로 재순환(recycling)되지 않습니다. 당반기말 현재 당사의 매도가능금융자산으로 분류된 지분상품은 1,238백만원입니다.

ㄴ. 금융부채의 분류 및 측정

새로운 기업회계기준서 제1109호에 따르면 당기손익-공정가치 측정 항목으로 지정한 금융부채의 공정가치 변동 중 해당 금융부채의 신용위험 변동으로 인한 부분은 당기손익이 아닌 기타포괄손익으로 표시하고, 동 기타포괄손익은 후속적으로 당기손익으로 재순환하지 않습니다. 다만, 금융부채의 신용위험 변동에 따른 공정가치 변동을기타포괄손익으로 인식하면 회계불일치가 발생하거나 확대될 경우에는 해당 공정가치 변동을 당기손익으로 인식합니다.

현행 기업회계기준서 제1039호에서 모두 당기손익으로 인식했던 당기손익-공정가치 측정 항목으로 지정한 금융부채의 공정가치 변동 중 일부가 기타포괄손익으로 표시되므로 금융부채의 평가 관련 당기손익이 감소할 수 있습니다.

ㄷ. 손상 : 금융자산과 계약자산

현행 기업회계기준서 제1039호에서는 발생손실모형(incurred loss model)에 따라 손상발생의 객관적 증거가 있는 경우에만 손상을 인식하지만, 새로운 기업회계기준서 제1109호에서는 상각후원가 또는 기타포괄손익-공정가치로 측정하는 채무상품, 리스채권, 계약자산, 대출약정, 금융보증계약에 대하여 기대신용손실모형(expected credit loss impairment model)에 따라 손상을 인식합니다.

기업회계기준서 제1109호에서는 금융자산 최초 인식 후 신용위험의 증가 정도에 따라 아래 표와 같이 3단계로 구분하여 12개월 기대신용손실이나 전체기간 기대신용손실에 해당하는 금액으로 손실충당금을 측정하도록 하고 있어 현행 기업회계기준서 제1039호의 발생손실모형에 비하여 신용손실을 조기에 인식할 수 있습니다.

구 분(주1)		손실충당금
Stage 1	최초 인식 후 신용위험이 유의적으로 증가하지 않은 경우(주2)	12개월 기대신용손실: 보고기간 말 이후 12개월 내에 발생 가능한 금융상품의 채무불이행 사건으로 인한 기대신용손실
Stage 2	최초 인식 후 신용위험이 유의적으로 증가한 경우	전체기간 기대신용손실: 기대존속기간에 발생할수 있는 모든 채무불이행 사건으로 인한 기대신용손실
Stage 3	신용이 손상된 경우	

(주1) 기업회계기준서 제1115호 고객과의 계약에서 생기는 수익의 적용범위에 포함 되는 거래에서 생기는 매출채권이나 계약자산의 경우 유의적인 금융요소가 없다면 전체기간 기대신용손실에 해당하는 금액으로 손실충당금을 측정해야 하고, 유의적인금융요소가 있다면 전체기간 기대신용손실에 해당하는 금액으로 손실충당금을 측정하는 것을 회계정책으로 선택할 수 있음. 리스채권도 전체기간 기대신용손실에 해당하는 금액으로 손실충당금을 측정하는 것을 회계정책으로 선택할 수 있음.

(주2) 보고기간종료일 현재 신용위험이 낮은 경우에는 신용위험이 유의적으로 증가 하지 않은 것으로 간주할 수 있음.

기업회계기준서 제1109호에서는 최초 인식 시점에 신용이 손상된 금융자산은 최초 인식 후 전체기간 기대신용손실의 누적변동분만을 손실충당금으로 계상합니다.

당사는 보고기간종료일 현재 상각후원가로 측정하는 대여금 및 수취채권 888,437백만원을 보유하고 있고, 이들 자산에 대하여 손실충당금 99,254백만원을 설정하고 있습니다.

(2) 기업회계기준서 제1115호 '고객과의 계약에서 생기는 수익' (제정)

제정 기준서는 고객과의 계약에서 생기는 수익에 대한 다섯 단계 모형을 제시하고 있습니다. 동 기준

서에서 기업은 고객에게 약속한 재화나 용역의 이전에 대한 대가로 받게 될 것으로 예상하는 대가를 반영한 금액으로 수익을 인식해야 합니다. 제정 기준서는 현행 수익인식과 관련된 모든 현행 기준서를 대체합니다. 동 기준서는 2018년 1월 1일 이후 개시하는 회계연도부터 완전 소급 적용 방법과 변형된 소급 적용 방법 중 하나를 사용하여 적용하며 조기적용할 수 있습니다. 당사는 정해진 시행일에 제정 기준서를 적용할 계획입니다.

현행 기업회계기준서 제1018호 등에서는 재화의 판매, 용역의 제공, 이자수익, 로열티수익, 배당수익, 건설계약과 같은 거래 유형별로 수익인식기준을 제시하지만, 새로운 기업회계기준서 제1115호에 따르면 모든 유형의 계약에 5단계 수익인식모형(① 계약 식별 → ② 수행의무 식별 → ③ 거래가격 산정 → ④ 거래가격을 수행의무에 배분 → ⑤ 수행의무 이행 시 수익 인식)을 적용하여 수익을 인식합니다.

당사는 당기말 현재 동 기준서가 재무제표에 미치는 영향을 검토하기 위하여 회계 및 전산부서 소속 직원 등으로 구성된 도입 준비팀을 구성중에 있으며, 당기중에 동 기준서의 도입에 따른 재무적 영향을 구체적으로 분석할 예정입니다.

동 기준서의 주요 사항별로 재무제표에 미칠 수 있는 일반적인 영향은 다음과 같을 것으로 예상됩니다. 단, 이하에 언급하는 내용은 발생할 수 있는 모든 영향을 포함하는 것은 아니며, 향후 분석결과에 따라 변경될 수 있습니다.

ㄱ. 거래가격의 산정

당사는 정수기 및 가정용기기 등의 제조, 판매를 주된 영업으로 하고 있으며, 2017년반기 중 렌탈사업, 일시불판매, 기타 3개 영업부문 수익의 총합은 1,146,942백만원입니다.

거래가격은 고객에게 약속한 재화나 용역을 이전하고 그 대가로 기업이 받을 권리를 갖게 될 것으로 예상하는 금액입니다. 거래가격은 계약서에 고객과 합의한 금액이 아니라 향후 기업이 받을 것으로 예상하는 금액의 추정치입니다. 고객과 합의한 금액에 할인(discount), 가격할인(price concessions), 장려금(incentives) 등의 변동금액이 포함된 경우 거래가격은 고정대가와 변동대가로 이루어진 것이며, 기대값 또는 가능성이 가장 높은 금액 중 하나로 변동대가를 추정하여 거래가격을 추정합니다.

기업회계기준서 제1115호 적용시 당사는 받을 권리를 갖게 될 대가를 더 잘 예측할 것으로 예상하는 방법을 사용하여 변동대가를 추정하고, 반품 및 환불 등의 의무를 이행한 때 이미 인식한 누적 수익금액 중 유의적인 부분을 되돌리지 않을 가능성이 매우 높은 금액까지만 변동대가를 거래가격에 포함하여 수익을 인식합니다. 당사가 받았거나 받을 대가 중에서 권리를 갖게 될 것으로 예상하지 않는 금액은 환불부채로 계상합니다.

ㄴ. 수행의무의 식별 및 거래가격의 배분

기간단위 공급계약(term-base sales contract)의 경우 하나의 계약에 복수의 수행의무가 식별될 수 있습니다. 이러한 경우 거래가격을 각 수행의무에 배분하고, 이행한 각 수행의무에 대해서 수익을 인식하여야 합니다. 복수의 수행의무가 있는 경우 거래가격을 상대적 개별 판매가격을 기준으로 각 수행의무에 배분합니다. 이때 개별 판매가격이란 기업이 고객에게 약속한 재화나 용역을 별도로 판매할 경우의 가격을 의미하며, 재화나 용역의 개별 판매가격을 직접 관측할 수 없다면 하기 표에 기재된 방법으로 적절하게 추정하되, 이에 한정되지는 않습니다.

방법	내용
시장평가 조정 접근법 (adjusted market assessment approach)	기업이 재화나 용역을 판매하는 시장을 평가하여 그 시장에서 고객이 그 재화나 용역에 대해 지급하려는 가격을 추정
예상원가 이윤 가산 접근법 (expected cost plus a margin approach)	수행의무를 이행하기 위한 예상원가를 예측하고, 여기에 그 재화나 용역에 대한 적절한이윤을 더하는 방법
잔여접근법 (residual approach)	총 거래가격에서 계약에서 약속한 그 밖의 재화나 용역의 관측 가능한 개별 판매가격의 합계를 차감하여 추정

당사는 기업회계기준서 제1115호 적용시 하나의 계약에서 식별된 여러 수행의무에 상대적 개별 판매

가격을 기초로 거래가격을 배분합니다. 당사는 각 수행의무의 개별 판매가격을 추정하기 위하여 가장 합리적인 접근법을 적용할 예정입니다.

### 3. 범주별금융상품

#### (1) 금융상품 범주별 분류

보고기간종료일 현재 당사의 금융상품 범주별 분류내역은 다음과 같습니다.

<당반기말>

(단위 : 천원)

구 분	대여금 및 수취채권	매도가능금융자산	상각후원가로 측정하는 금융부채	합 계
자산				
<유동>				
현금및현금성자산	87,634,799	-	-	87,634,799
매출채권	469,957,426	-	-	469,957,426
금융리스채권	45,817,912	-	-	45,817,912
기타단기금융자산	67,846,544	-	-	67,846,544
<비유동>				
장기매출채권	29,504,291	-	-	29,504,291
장기금융리스채권	136,169,801	-	-	136,169,801
기타장기금융자산	51,506,052	-	-	51,506,052
매도가능금융자산	-	1,238,201	-	1,238,201
합 계	888,436,825	1,238,201	-	889,675,026
부채				
<유동>				
매입채무	-	-	59,203,442	59,203,442
기타단기금융부채	-	-	144,094,490	144,094,490
단기차입금	-	-	630,000,000	630,000,000
<비유동>				
기타장기금융부채	-	-	1,786,035	1,786,035
합 계	-	-	835,083,967	835,083,967

<전기말>

(단위 : 천원)

구 분	대여금 및 수취채권	매도가능금융자산	상각후원가로 측정 하는 금융부채	합 계
자산				
<유동>				
현금및현금성자산	41,122,381	-	-	41,122,381
매출채권	444,779,025	-	-	444,779,025
금융리스채권	33,338,986	-	-	33,338,986
기타단기금융자산	60,668,010	-	-	60,668,010
<비유동>				
장기매출채권	23,612,266	-	-	23,612,266
장기금융리스채권	104,994,760	-	-	104,994,760
기타장기금융자산	50,419,041	-	-	50,419,041
매도가능금융자산	-	1,238,201	-	1,238,201
합 계	758,934,469	1,238,201	-	760,172,670
부채				
<유동>				
매입채무	-	-	51,356,240	51,356,240
기타단기금융부채	-	-	163,592,649	163,592,649
단기차입금	-	-	340,000,000	340,000,000
<비유동>				
기타장기금융부채	-	-	1,824,035	1,824,035
합 계	-	-	556,772,924	556,772,924

(2) 금융상품 범주별 손익

당반기 및 전반기 중 당사의 금융상품 범주별 손익내역은 다음과 같습니다.

(단위 : 천원)

구 분	당반기	전반기
대여금 및 수취채권		
이자수익	322,745	551,281
외화환산이익	157,124	33,520
외화환산손실	(9,643,165)	(1,736,744)
매출채권손상차손	(7,456,143)	(3,563,684)
기타채권손상차손	(2,363,030)	(661,691)
매도가능금융자산		
매도가능금융자산처분손실	-	(1)
상각후원가로 측정하는 금융부채		
이자비용	(4,850,831)	(2,769,711)
외화환산이익	4,651	4,716
외화환산손실	(12,025)	(22,798)

한편, 상기 이외에 외화로 표시된 매출채권, 기타단기금융자산, 기타장기금융자산 및 매입채무 등 결제시 외환차익 1,714,047천원(전반기: 3,028,026천원)과 외환차손5,913,858천원(전반기: 3,814,886천원)이 발생하였습니다.



#### 4. 현금및현금성자산

보고기간종료일 현재 당사의 현금및현금성자산 세부내역은 다음과 같습니다.  
(단위 : 천원)

구 분	당반기말	전기말
현금	24,100	22,323
당좌예금	85,200,000	32,803,000
보통예금	2,353,344	8,243,653
기타현금성자산	57,355	53,405
합 계	87,634,799	41,122,381

#### 5. 매출채권 및 금융리스채권

(1) 보고기간종료일 현재 당사의 매출채권 및 금융리스채권 내역은 다음과 같습니다.  
(단위 : 천원)

구 분	당반기말	전기말
유동 :		
매출채권	531,134,396	498,281,458
현재가치할인차금	(570,631)	(380,471)
대손충당금	(60,606,339)	(53,121,962)
금융리스채권	47,264,894	34,537,926
현재가치할인차금	(935,011)	(686,969)
대손충당금	(511,971)	(511,971)
합 계	515,775,338	478,118,011
비유동 :		
장기매출채권	40,014,447	33,732,299
현재가치할인차금	(2,441,104)	(2,050,980)
대손충당금	(8,069,052)	(8,069,052)
금융리스채권	158,134,038	122,806,150
현재가치할인차금	(19,914,507)	(15,761,660)
대손충당금	(2,049,730)	(2,049,730)
합 계	165,674,092	128,607,027

(2) 당반기와 전반기 중 매출채권에 대한 대손충당금 변동내역은 다음과 같습니다.

(단위 : 천원)

구 분	당반기	전반기
기초금액	63,752,715	62,122,439
손상된 채권에 대한 손상차손	7,456,143	3,563,684
기타	28,234	15,129
보고기간 말 금액	71,237,092	65,701,252

## 6. 기타금융자산

(1) 보고기간종료일 현재 당사의 기타금융자산 내역은 다음과 같습니다.

(단위 : 천원)

구 분	당반기말	전기말
기타단기금융자산 :		
단기금융상품	47,946,578	42,001,384
단기대여금	38,750	58,750
미수금	44,693,822	41,077,452
차감: 대손충당금(단기성 항목)	(24,832,606)	(22,469,576)
합 계	67,846,544	60,668,010
기타장기금융자산 :		
장기금융상품	8,300,000	8,300,000
장기보증금	43,211,052	42,124,041
기타장기매출채권및기타채권	3,179,073	3,179,073
차감: 대손충당금(장기성 항목)	(3,184,073)	(3,184,073)
합 계	51,506,052	50,419,041

보고기간종료일 현재 기타금융자산 중 일부 특수관계자 등에 대한 영업수당 미환수채권, 임차보증금 등은 손상이 발생하였으며, 이러한 손상채권에 대해서는 개별적인 분석에 의하여 손상차손을 인식하고 있습니다.

(2) 보고기간종료일 현재 기타단기금융자산의 연령은 대부분 1년 이내이며, 기타장기금융자산의 연령은 대부분 1~2년 이내입니다. 기타금융자산은 다수의 거래처에 분산되어 있어, 중요한 신용위험의 집중은 없습니다.

(3) 당반기와 전반기 중 기타금융자산에 대한 대손충당금 변동내역은 다음과 같습니다.  
(단위 : 천원)

구 분	당반기	전반기
기타단기금융자산 :		
기초금액	22,469,576	20,016,221
손상된 채권에 대한 손상차손	2,363,030	622,170
반기말금액	24,832,606	20,638,391
기타장기금융자산 :		
기초금액	3,184,073	3,252,663
손상된 채권에 대한 손상차손	-	39,521
제각	-	(108,111)
보고기간 말 금액	3,184,073	3,184,073

## 7. 기타자산

보고기간종료일 현재 당사의 기타자산 내역은 다음과 같습니다.  
(단위 : 천원)

구 분	당반기말	전기말
기타유동자산 :		
선급금	8,572,826	9,290,605
선급비용	155,083,408	141,878,410
합 계	163,656,234	151,169,015
기타비유동자산 :		
장기선급비용	156,657,995	150,723,480
기타	124,330	124,330
합 계	156,782,325	150,847,810

## 8. 재고자산

보고기간종료일 현재 당사의 재고자산 내역은 다음과 같습니다.

(단위 : 천원)

구 분	당반기말			전기말		
	평가전금액	평가총당금	재무상대표가액	평가전금액	평가총당금	재무상대표가액
상 품	25,236,772	(2,740,748)	22,496,024	21,179,229	(2,219,061)	18,960,168
제 품	44,601,697	(12,893,152)	31,708,545	43,985,266	(22,423,317)	21,561,949
반제품	499,195	(25)	499,170	242,573	(25)	242,548
원재료	6,588,419	(279,916)	6,308,503	5,366,367	(283,128)	5,083,239
미착품	611,233	-	611,233	606,771	-	606,771
합 계	77,537,316	(15,913,841)	61,623,475	71,380,206	(24,925,531)	46,454,675

## 9. 매도가능금융자산

당반기와 전반기 중 매도가능금융자산의 주요 변동내역은 다음과 같습니다.

(단위 : 천원)

구 분	당반기	전반기
기초금액	1,238,201	1,534,075
처분으로 인한 감소	-	(1)
분할로 인한 감소	-	(295,873)
반기말금액	1,238,201	1,238,201

## 10. 종속기업투자

보고기간종료일 현재 당사의 종속기업투자의 내역은 다음과 같습니다.

(단위 : 천원)

회사명	소재지	주요 영업활동	당반기말		전기말	
			지분율	장부금액	지분율	장부금액
Coway China Co., Ltd.	중 국	공기청정기 등 판매	100%	1,802,574	100%	1,802,574
Coway(Thailand) Company Limited.	태 국	정수기 등 판매 및 렌탈	100%	1	100%	1
Coway (M) Sdn Bhd.	말레이시아	정수기 등 판매 및 렌탈	100%	24,354,680	100%	24,354,680
Coway USA, Inc.	미 국	정수기 등 판매 및 렌탈	100%	10,170,939	100%	10,170,939
코웨이엔텍(주)	한 국	수처리기기 등 산업설비 제조	100%	48,130,286	100%	48,130,286
합 계				84,458,480		84,458,480

## 11. 유형자산, 무형자산 및 투자부동산

당반기와 전반기 중 당사의 유형자산 등의 주요 변동내역은 다음과 같습니다.

<당반기>

(단위 : 천원)

구 분	기 초	취득/ 자본적지출	처분/폐기/ 손상	감가상각/상각	기 타(주1)	당반기말
유형자산	590,903,565	126,612,300	(28,972,204)	(95,672,973)	(770,951)	592,099,737
무형자산	147,749,751	3,815,926	(217,597)	(3,636,426)	-	147,711,654
투자부동산	33,593,899	-	-	(228,880)	-	33,365,019

<전반기>

(단위 : 천원)

구 분	기 초	취득/ 자본적지출	처분/폐기/ 손상	감가상각/상각	기 타(주1)	분할로 인한 감소	전반기말
유형자산	624,867,256	127,640,569	(63,322,251)	(101,501,146)	(1,830,644)	(5,439,570)	580,414,214
무형자산	146,076,921	10,105,825	(490,561)	(3,665,886)	-	(2,681,236)	149,345,063
투자부동산	23,173,559	-	-	(117,517)	-	-	23,056,042

(주1) 기타의 내역은 렌탈자산에서 재고자산으로 대체된 금액입니다.

## 12. 기타금융부채 및 기타부채

보고기간종료일 현재 당사의 기타금융부채 및 기타부채의 내역은 다음과 같습니다.

(단위 : 천원)

구 분	당반기말	전기말
기타단기금융부채 :		
미지급금	122,726,050	139,698,437
미지급비용	21,368,440	23,894,212
합 계	144,094,490	163,592,649
기타장기금융부채 :		
장기미지급금	180,000	218,000
예수보증금	490,000	490,000
렌탈보증금	1,116,035	1,116,035
합 계	1,786,035	1,824,035
기타유동부채 :		
선수금	53,592,198	48,463,963
예수금	12,215,539	11,184,590
선수수익	1,142,880	683,750
정부보조금관련부채	498,679	444,746
합 계	67,449,296	60,777,049
기타비유동부채 :		
장기선수금	10,751,482	11,400,518
책임이행적립금	9,120,055	8,948,680
기타	2,418,747	2,460,509
합 계	22,290,284	22,809,707

### 13. 단기차입금

보고기간종료일 현재 당사의 단기차입금 내역은 다음과 같습니다.

(단위 : 천원)

종 별	차입처	당반기이자율(%)	당반기말	전기말
운영자금대출	한국산업은행	2.40	70,000,000	50,000,000
"	NH농협은행	1.78~1.84	-	30,000,000
기업어음증권	신한은행	1.78~1.84	130,000,000	80,000,000
"	미래에셋증권	1.69	50,000,000	50,000,000
"	삼성증권	1.77	30,000,000	30,000,000
"	한국투자증권	1.58~ 1.70	230,000,000	100,000,000
"	부국증권	1.78	50,000,000	-
"	우리종합금융	1.78	20,000,000	-
"	KB증권	1.78	50,000,000	-
합 계			630,000,000	340,000,000

### 14. 순확정급여부채(자산)

(1) 보고기간종료일 현재 당사의 순확정급여부채(자산) 내역은 다음과 같습니다.

(단위 : 천원)

구 분	당반기말	전기말
확정급여채무	161,189,989	144,556,219
사외적립자산	(149,307,438)	(151,855,971)
합 계	11,882,551	(7,299,752)

(2) 당반기 및 전반기 중 퇴직급여제도와 관련하여 당사가 인식한 비용의 내역은 다음과 같습니다.

(단위 : 천원)

구 분	당반기	전반기
당기근무원가	11,610,588	11,067,852
순이자원가	(1,092)	222,880
퇴직위로금 등	173,707	178,176
합 계	11,783,203	11,468,908
매출원가	1,172,535	1,255,588
판매비와관리비	10,610,668	10,213,320
합 계	11,783,203	11,468,908

## 15. 총당부채

당반기 및 전반기 중 주요 총당부채 변동내역은 다음과 같습니다.

<당반기>

(단위 : 천원)

구 분	기 초	증감액	당반기말
판매보증총당부채(유동)	1,210,783	300,064	1,510,847
반품총당부채(유동)	18,451,320	9,319,381	27,770,701
기타손실총당부채(주석16)	1,442,019	-	1,442,019
합 계	21,104,122	9,619,445	30,723,567



<전반기>

(단위 : 천원)

구 분	기 초	증감액	전반기말
판매보증충당부채(유동)	756,883	450,510	1,207,393
반품충당부채(유동)	756,625	9,028,868	9,785,493
기타손실충당부채(유동)	-	1,233,411	1,233,411
하자보수충당부채(비유동)	331,996	(331,996)	-
기타손실충당부채(비유동)(주석16)	1,442,019	-	1,442,019
합 계	3,287,523	10,380,793	13,668,316

16. 우발채무와 약정사항

(1) 과거에 당사가 판매한 일부 얼음정수기에서 이물질이 발견되었습니다. 이에 따라전기 중에 렌탈 자산 폐기 및 보상과 관련하여 발생한 제비용에 대하여 소비자보상비 (판매비와관리비) 49,572백만 원을 인식하였고, 환불예정 렌탈료 62,167백만원 및 채권 5,750백만원에 대해서 매출차감으로 인식하였습니다. 또한 이연 회계처리된 설치수수료 및 당사가 보유하고 있는 재고자산과 공구기구에 대해서도 매출원가(판매수수료 및 재고자산평가손실)와 유형자산손상차손(영업외비용)으로 각각 4,631백만원 및 2,914백만원을 인식하였습니다. 한편, 동 사건과 관련한 손해배상 청구소송 5건(소송가액: 6,403백만원)이 계류중이며, 소송의 결과는 예측할 수 없습니다.

(2) (1)건 이외에, 당반기 보고기간종료일 현재 당사가 국내외에서 계류중인 소송사건중 피고로 계류 중인 소송사건은 11건(소송가액: 17,473백만원)이며, 원고로 계류 중인 소송사건은 5건(소송가액 : 410백만원)입니다. 상기 소송사건 중 청호나이스(주)가당사에 제기한 냉온정수 시스템 관련 특허권침해금지 등에 대하여 1심에서 패소하였으며, 현재 2심이 진행중에 있습니다. 당사는 동 소송과 관련한 최선의 추정금액을 기타손실충당부채로 인식하고 있습니다.

(3) 당반기 보고기간종료일 현재 당사가 금융기관 등과 체결하고 있는 주요 약정사항은 다음과 같습니다.

(원화단위 : 천원)

금융기관	한도	약정내용
신한은행외 1개 은행	60,100,000	구매자금대출약정
한국산업은행 외 3개 은행	209,900,000	일반차입금약정
신한은행외 4개 금융기관	560,000,000	기업어음증권약정
KEB하나은행	5,000	전자방식외상매출채권담보대출

(4) 보증 및 담보

1) 당반기 보고기간종료일 현재 당사가 타인으로부터 제공받은 지급보증의 내역은 다음과 같습니다.  
(단위 : 천원)

제공자	물건 또는 내용	보증금액
서울보증보험	계약이행보증 및 공탁보증	12,809,491

2) 당반기 보고기간종료일 현재 당사가 타인을 위하여 제공한 지급보증의 내용은 다음과 같습니다.  
(단위 : 천원)

구분	제공받은자	지급보증액	지급보증처	내용
종속기업	코웨이엔텍	813,006	서울보증보험	계약 및 하자이행보증
종속기업	포천맑은물	12,358,000	NH농협은행, 한국산업은행	자금보충 및 자금제공약정(주1)

(주1) 동 약정은 피보증기업의 차입금 상환부족액 등에 대해서 당사가 자금을 보충해야 하는 의무입니다.

(5) 사용제한예금

보고기간종료일 현재 당사의 사용이 제한된 예금 등의 내역은 다음과 같습니다.

(단위 : 천원)

계정과목	거래처	금 액		사용제한내용
		당반기말	전기말	
단기금융상품	하나금융투자	47,946,578	42,001,384	자기주식 취득신탁
장기금융상품	NH농협은행	4,300,000	4,300,000	중소기업 상생협력 자금지원 예치금
"	기업은행	4,000,000	4,000,000	"
장기보증금	신한은행	2,500	2,500	당좌거래보증금
"	우리은행	2,500	2,500	"
합 계		56,251,578	50,306,384	

17. 기타자본

보고기간종료일 현재 당사의 기타자본 내역은 다음과 같습니다.

(단위 : 천원)

구 분	당반기말	전기말
자기주식처분이익	36,825,185	34,694,892
자기주식	(75,225,797)	(183,739,753)
주식선택권	21,973,410	24,718,825
기타	21,079	21,079
합 계	(16,406,123)	(124,304,957)

## 18. 자기주식

(1) 당반기 및 전반기 중 자기주식의 변동내역은 다음과 같습니다.

<당반기>

(단위 : 천원)

기 초		증 가		감 소(주1)		당반기말	
주식수(주)	장부금액	주식수(주)	장부금액	주식수(주)	장부금액	주식수(주)	장부금액
3,036,887	183,739,753	498,448	44,024,196	1,770,532	152,538,152	1,764,803	75,225,797

(주1) 주식선택권의 행사 시 교부된 자기주식과 자기주식 소각으로 구성되어 있습니다.

<전반기>

(단위 : 천원)

기 초		증 가		감 소(주1)		전반기말	
주식수(주)	장부금액	주식수(주)	장부금액	주식수(주)	장부금액	주식수(주)	장부금액
2,827,637	124,192,347	-	-	131,180	5,761,557	2,696,457	118,430,790

(주1) 주식선택권의 행사 시 교부된 자기주식입니다.

(2) 당사는 자사주식의 가격안정을 위하여 보통주식을 취득하여 기타자본으로 계상하고 있으며, 향후 주식선택권의 행사 시 교부 등에 사용할 예정입니다.

## 19. 주식기준보상

(1) 당사가 부여한 주식선택권의 주요 내용은 다음과 같습니다.

- 주식선택권으로 발행한 주식의 종류: 기명식 보통주식
- 부여방법: 이사회 결의에 따라 신주발행교부, 자기주식교부 또는 시가와 행사가격의 차액에 대하여 현금 또는 자기주식 결제 가능
- 가득조건 및 행사가능시점:
  - 7차~8차: 부여일 이후 3년 이상 당사의 임직원으로 재임 또는 재직 한 자에 한하여 행사가능하며, 가득시점부터 행사가능함.
  - 9차~14차, 16차: 부여일 이후 2년 이상 당사의 임직원으로 재임 또는 재직 한 자에 한하여 행사가능하며, 가득시점 부터 3년간 매년 부여주식수의 20%를 추가적으로 행사가능할 권리를 얻음. 부여일 이후 매년 20%의 주식에 대하여 행사 가능 수량을 당사에서 조정가능함(5년간).
  - 15차: 부여일 이후 2년 이상 당사의 임직원으로 재임 또는 재직 한 자에 한하여 행사가능하며, 가득시점 부터 1년간 부여주식수의 1/3인 100,000주를 추가적으로 행사가능할 권리를 얻음. 부여일 이후 매년 100,000주의 주식에 대하여 행사가능 수량을 당사에서 조정가능함(3년간).
  - 17차: 2017년 사업목표 달성도 평가에 기초하여 이사회 결정에 따라 행사가능주식 수 결정되며, 부여일로부터 2년이후부터 7년간 행사가능함.

구 분	7차 부여분	8차 부여분	9차 부여분	11차 부여분	12차 부여분	13차 부여분	14차 부여분	15차 부여분	16차 부여분	17차 부여분
권리부여일	2011-03-25	2012-03-23	2013-02-26	2013-11-12	2014-03-21	2015-03-31	2016-03-29	2016-10-31	2017-03-28	2017-04-28
발행할 주식의 총 수	69,000	228,000	1,191,000	261,800	467,500	571,500	155,000	300,000	87,000	216,972
잔여주식수	14,000	65,000	369,500	197,808	106,465	419,620	133,300	300,000	87,000	216,972
행사가격(원)	34,780	37,420	50,000	60,160	71,470	88,670	95,810	92,640	90,460	98,590

(2) 당반기 및 전반기 중 주식선택권의 변동내역은 다음과 같습니다.

<당반기>

구 분	7차 부여분	8차 부여분	9차 부여분	11차 부여분	12차 부여분	13차 부여분	14차 부여분	15차 부여분	16차 부여분	17차 부여분	합 계
기초	14,000	85,000	542,020	234,460	217,515	520,510	155,000	300,000	-	-	2,068,505
기중 부여	-	-	-	-	-	-	-	-	87,000	216,972	303,972
가득기간 미충족 으로 인한 감소	-	-	67,760	36,652	36,370	92,190	21,700	-	-	-	254,672
행사	-	20,000	104,760	-	74,680	8,700	-	-	-	-	208,140
반기말	14,000	65,000	369,500	197,808	106,465	419,620	133,300	300,000	87,000	216,972	1,909,665

<전반기>

구 분	5차 부여분	6차 부여분	7차 부여분	8차 부여분	9차 부여분	11차 부여분	12차 부여분	13차 부여분	14차 부여분	합 계
기초	90,000	10,000	14,000	85,000	639,480	239,116	416,865	571,500	-	2,065,961
기중 부여	-	-	-	-	-	-	-	-	155,000	155,000
가득기간 미충족 으로 인한 감소	-	-	-	-	23,600	4,656	80,830	50,990	-	160,076
행사	90,000	10,000	-	-	15,660	-	15,520	-	-	131,180
반기말	-	-	14,000	85,000	600,220	234,460	320,515	520,510	155,000	1,929,705

(3) 당사는 부여된 주식선택권에 대하여 공정가액접근법으로 보상원가를 산정하였고 약정용역제공기간에 안분하여 비용과 기타자본으로 계상하고 있는 바, 그 세부내역은 다음과 같습니다.

(단위 : 천원)

구 분	7차 부여분	8차 부여분	9차 부여분	11차 부여분	12차 부여분	13차 부여분	14차 부여분	15차 부여분	16차 부여분	17차 부여분	합 계	
당사가 산정한 총 보상원가	최초부여시	727,214	2,473,572	15,382,956	4,631,242	9,461,733	13,299,377	2,741,640	5,080,500	1,565,217	4,205,351	59,568,802
	취 소	(73,776)	(1,008,957)	(8,329,270)	(1,132,018)	(5,481,430)	(3,331,942)	(383,830)	-	-	-	(19,741,223)
	소 계	653,438	1,464,615	7,053,686	3,499,224	3,980,303	9,967,435	2,357,810	5,080,500	1,565,217	4,205,351	39,827,579
인식한 보상비용	전기이전	653,438	1,464,615	7,674,582	3,610,571	4,267,162	7,958,950	873,494	506,603	-	-	27,009,415
	당반기	-	-	(748,042)	(459,568)	(528,618)	(584,630)	244,948	1,013,205	199,473	1,401,784	538,552
	소 계	653,438	1,464,615	6,926,540	3,151,003	3,738,544	7,374,320	1,118,442	1,519,808	199,473	1,401,784	27,547,967
행 사	전기이전	484,809	542,450	928,144	-	314,109	-	-	-	-	-	2,269,512
	당반기	-	216,980	1,353,080	-	1,511,449	202,458	-	-	-	-	3,283,967
	소 계	484,809	759,430	2,281,224	-	1,825,558	202,458	-	-	-	-	5,553,479
소멸	21,079	-	-	-	-	-	-	-	-	-	-	21,079
주식선택권잔액	147,550	705,185	4,645,316	3,151,003	1,912,987	7,171,862	1,118,442	1,519,808	199,473	1,401,784	21,973,410	
당반기 이후에 인식될 보상비용	-	-	127,146	348,221	241,759	2,593,115	1,239,368	3,560,692	1,365,744	2,803,567	12,279,612	

(4) 당사가 공정가액접근법을 적용하여 보상원가를 산정하기 위하여 사용한 주요 가정 및 보상원가의 내역은 다음과 같습니다.

구 분	7차 부여분	8차 부여분	9차 부여분	11차 부여분	12차 부여분	13차 부여분	14차 부여분	15차 부여분	16차 부여분	17차 부여분
무위험이자율	4.06%	3.82%	2.80%	3.24%	3.16%	1.82%	1.59%	1.53%	1.85%	1.86%
기대행사기간	5년	5년	5년	5년	5년	5년	5년	5년	5년	5년
예상주가변동성	38.12%	35.89%	32.16%	30.52%	29.72%	30.24%	27.91%	27.95%	28.08%	28.03%
기대배당수익률	210.00%	210.00%	210.00%	210.00%	332.00%	400.00%	560.00%	560.00%	640.00%	640.00%
기대권리소멸률	-	-	-	-	-	-	-	-	-	-
산정된 총보상원가	727,214	2,473,572	15,382,956	4,631,242	9,461,733	13,299,377	2,741,640	5,080,500	1,565,217	4,205,351

## 20. 매출과 매출원가

(1) 당반기 및 전반기 중 발생한 매출의 내역은 다음과 같습니다.

(단위 : 천원)

구 분	당반기		전반기	
	3개월	누 적	3개월	누 적
렌탈사업부문	444,738,788	876,585,587	386,862,171	831,355,223
일시불판매부문	124,714,366	259,520,607	131,155,321	258,420,443
기타부문	5,577,630	10,836,046	4,955,945	10,817,613
합 계	575,030,784	1,146,942,240	522,973,437	1,100,593,279

(2) 당반기 및 전반기 중 발생한 매출원가의 내역은 다음과 같습니다.

(단위 : 천원)

구 분	당반기		전반기	
	3개월	누 적	3개월	누 적
렌탈사업부문	124,246,246	246,095,859	129,272,305	255,016,903
일시불판매부문	58,969,939	125,775,197	65,177,168	123,100,419
기타부문	2,133,811	4,182,568	(1,889,615)	4,771,931
합 계	185,349,996	376,053,624	192,559,858	382,889,253

## 21. 금융리스

(1) 보고기간종료일 현재 금융리스의 리스총투자 및 최소리스료의 현재가치는 다음과 같습니다.  
(단위 : 천원)

구 분	당반기말		전기말	
	리스총투자	최소리스료의 현재가치	리스총투자	최소리스료의 현재가치
1년 이내	47,264,894	46,329,884	34,537,926	33,850,957
1년 초과 5년 이내	146,209,216	128,698,176	111,919,041	98,361,734
5년 초과	11,924,822	9,521,354	10,887,109	8,682,755
합 계	205,398,932	184,549,414	157,344,076	140,895,446

(2) 보고기간종료일 현재 금융리스의 미실현이자수익 내역은 다음과 같습니다.  
(단위 : 천원)

구 분	당반기말	전기말
리스총투자	205,398,932	157,344,076
리스순투자	184,549,414	140,895,446
미실현 이자수익	20,849,518	16,448,630



## 22. 판매비와관리비

당반기 및 전반기 중 판매비와관리비의 내역은 다음과 같습니다.

(단위 : 천원)

구 분	당반기		전반기	
	3개월	누 적	3개월	누 적
급여 및 상여	67,252,194	128,367,312	57,846,929	118,532,664
퇴직급여	5,403,003	10,610,668	5,094,397	10,213,320
복리후생비	9,492,531	17,119,063	8,860,844	15,895,216
여비교통비	1,559,057	3,053,319	1,445,682	2,965,682
통신비	1,723,516	3,386,056	1,818,598	3,620,402
세금과공과	444,165	1,643,295	558,962	1,776,809
임차료	13,749,723	27,990,904	13,414,592	27,763,183
감가상각비	1,879,019	3,768,691	1,915,689	4,024,783
무형자산상각비	1,773,524	3,613,332	1,888,504	3,630,879
수선비	1,283,116	1,842,965	754,427	1,444,509
소모품비	5,301,916	9,434,267	5,009,894	10,149,255
광고선전비	9,543,527	15,765,897	8,957,397	21,707,951
판촉비	11,466,983	22,969,037	11,626,495	21,962,491
운반비	919,989	1,743,720	651,588	1,247,185
보험료	953,404	1,855,885	968,199	1,952,220
지급수수료	36,275,535	81,792,679	34,043,092	77,774,668
교육훈련비	2,261,518	4,058,786	2,715,425	4,611,246
경상개발비	1,666,553	2,908,641	1,268,921	2,421,170
판매수수료	76,984,341	147,496,205	82,904,892	155,303,577
주식보상비용	(1,064,124)	629,219	1,176,321	2,229,096
소비자보상비(주석16)	955,151	1,403,326	50,314,958	52,195,698
매출채권손상차손	3,015,398	7,456,143	2,180,000	3,563,684
렌탈자산폐기손실	9,935,541	21,089,322	12,396,229	22,096,483
기타	1,683,603	2,682,186	1,231,766	2,329,017
합 계	264,459,183	522,680,918	309,043,801	569,411,188

### 23. 기타수익 및 기타비용

당반기 및 전반기 중 기타수익 및 기타비용의 내역은 다음과 같습니다.

(단위 : 천원)

구 분	당반기		전반기	
	3개월	누 적	3개월	누 적
기타수익:				
외환차익	416,985	1,714,047	949,179	3,028,026
외화환산이익	141,711	161,775	2,351,164	38,236
잡이익	1,369,090	3,099,497	1,038,673	2,065,097
기타	452,685	909,457	494,097	822,998
합 계	2,380,471	5,884,776	4,833,113	5,954,357
기타비용:				
유형자산손상차손	870,258	1,712,552	4,089,759	5,432,853
외환차손	2,421,096	5,913,858	1,672,695	3,814,886
외화환산손실	(6,822,229)	9,655,190	106,160	1,759,542
기타채권손상차손	1,014,482	2,363,030	278,285	661,691
기타	364,595	519,247	288,919	530,802
합 계	(2,151,798)	20,163,877	6,435,818	12,199,774

### 24. 금융수익 및 금융비용

당반기 및 전반기 중 금융수익 및 금융비용의 내역은 다음과 같습니다.

(단위 : 천원)

구 분	당반기		전반기	
	3개월	누 적	3개월	누 적
금융수익:				
이자수익	164,223	322,745	305,770	551,281
금융비용:				
이자비용	3,088,509	4,850,831	2,025,970	2,769,711
매도가능금융자산처분손실	-	-	1	1
합 계	3,088,509	4,850,831	2,025,971	2,769,712

## 25. 법인세비용

법인세비용은 전체 회계연도에 대해서 예상되는 최선의 가중평균 연간유효법인세율의 추정에 기초하여 인식하였습니다. 당반기의 예상 평균연간유효법인세율은 24.42%(전반기: 25.25%)입니다.

## 26. 현금흐름표

(1) 당반기와 전반기 중 영업에서 창출된 현금흐름 중 비현금항목의 조정 내역은 다음과 같습니다.  
(단위 : 천원)

구 분	당반기	전반기
퇴직급여	11,783,203	11,468,908
주식보상비용	538,552	2,352,343
감가상각비(투자부동산 포함)	95,901,853	101,618,663
무형자산상각비	3,636,426	3,665,886
매출채권손상차손	7,456,143	3,563,684
기타채권손상차손	2,363,030	661,691
재고자산평가손실	(304,567)	8,879,696
렌탈자산폐기손실	21,089,322	22,096,483
매도가능자산처분손실	-	1
외화환산손실	9,655,190	1,759,542
유형자산처분손실	25,119	51,705
유형자산손상차손	1,712,552	5,432,853
무형자산처분손실	-	10,560
무형자산처분이익	(14,752)	-
하자보수비	-	3,510
소비자보상비	-	52,195,698
외화환산이익	(161,775)	(38,236)
유형자산처분이익	(257)	(8,986)
반품보증충당부채전입액	9,319,381	9,028,869
판매보증비	300,064	450,510
이자수익(금융리스, 장기할부판매)	(4,328,148)	(1,513,443)
이자수익	(322,745)	(551,281)
이자비용	4,850,831	2,769,712
법인세비용	56,019,605	35,300,004
합 계	219,519,027	259,198,372

(2) 당반기와 전반기 중 영업에서 창출된 현금흐름 중 운전자본의 조정 내역은 다음과 같습니다.  
(단위 : 천원)

구분	당반기	전반기
매출채권의 증가	(37,781,917)	(47,199,049)
기타단기금융자산의 증가	(3,616,369)	(8,935,314)
기타유동자산의 증가	(8,499,389)	(2,058,771)
재고자산의 증가	(14,093,284)	(8,750,486)
금융리스채권의 증가	(43,653,968)	(51,744,790)
장기매출채권의 증가	(5,892,025)	(13,432,113)
기타비유동자산의 증가	(5,934,516)	(10,484,865)
매입채무의 증가	7,839,828	7,571,850
기타단기금융부채의 증가(감소)	(14,811,317)	52,519,194
기타유동부채의 증가	6,672,247	6,621,094
기타장기금융부채의 증가(감소)	(38,000)	162,482
기타비유동부채의 증가(감소)	(519,423)	2,803,650
퇴직금의 지급	(4,365,751)	(5,630,163)
사외적립자산의 감소	4,006,367	5,270,714
합계	(120,687,517)	(73,286,567)

## 27. 배당금

2016년 12월 31일로 종료하는 회계연도에 대한 주당 배당금 및 총 배당금은 각각 3,200원과 234,700백만원이며, 2017년 3월 28일 정기주주총회에서 처분 확정되어 당반기 중에 지급되었습니다. 한편, 당사는 2017년 4월 28일자 이사회 결의에 따라, 분기배당을 확정하여, 주당 배당금 800원 및 배당금총액 58,377백만원을 당반기 중에 지급하였습니다.

## 28. 특수관계자와의 거래

(1) 당사의 특수관계자 현황은 다음과 같습니다.

구 분	특수관계자의 명칭
당사에 유의적인 영향력을 행사하는 회사	코웨이홀딩스(주)
종속기업(주1)	Coway (Thailand) Company Limited. Coway (M) Sdn Bhd. Coway USA, Inc. Coway China Co., Ltd. 코웨이엔텍(주) 포천맑은물(주)

(주1) 종속기업의 종속기업이 포함되어 있습니다.

(2) 매출 및 매입 등 거래

(단위 : 천원)

구 분	회사명	거래내용	당반기	전반기
종속기업	그린엔텍(주) (주1)	매 출	-	16,260
		기타수익	-	122,940
		영업비용차감	-	23,813
		매 입	-	258,208
	코웨이엔텍(주)	기타수익	296,700	141,718
		영업비용차감	-	3,076
		매 입	12,000	-
	Coway China Co., Ltd.	매 출	1,425,119	2,063,622
		매 입	22,277	-
	Coway (M) Sdn Bhd.	매 출	56,861,283	41,256,569
	Coway USA, Inc.	매 출	8,418,588	8,746,651
		기타수익	232,349	-
		매 입	131,654	-
	Coway(Thailand) Company Limited.	매 출	2,345,138	495,799
포천맑은물(주)	매 출	-	393,273	
합 계	매출거래 등	69,579,177	53,263,721	
	매입거래 등	165,931	258,208	

(주1) 전기 중 코웨이엔텍(주)에 흡수합병되어 소멸되었습니다.

(3) 당반기 중 당사는 상기 거래 이외에 코웨이홀딩스(주)에 연차배당으로 76,253백만원, 분기배당으로 19,063백만원의 배당금지급을 처분 확정하여 당반기 중에 지급하였습니다.

(4) 채권 · 채무 잔액

(단위 : 천원)

구 분	회사명	거래내용	당반기말	전기말
종속기업	코웨이엔텍(주)	미수금	54,395	76,008
		임대보증금	490,000	490,000
		기타채무	13,200	63,000
	Coway China Co., Ltd.	매출채권	8,995,015	8,030,429
	Coway (M) Sdn Bhd.	매출채권	158,697,942	132,209,977
		기타채무	-	340,419
	Coway USA, Inc.	매출채권	42,860,929	43,751,068
		미수금	232,349	-
		기타채무	176,842	1,069,441
	Coway(Thailand) Company Limited.	매출채권	17,571,710	16,137,618
		기타채무	-	31,757
합 계	채권 등	228,412,340	200,205,100	
	채무 등	680,042	1,994,617	

당반기 보고기간종료일 현재 상기 채권 중 Coway (Thailand) Company Limited., Coway USA Inc. 및 Coway China Co., Ltd.의 채권에 대하여 각각 대손총당금 14,063백만원, 1,501백만원 및 945백만원을 계상하고 있습니다.

(5) 당반기와 전반기 중 특수관계자와 자금거래 내역은 없습니다

(6) 당반기 보고기간종료일 현재 당사가 특수관계자를 위하여 제공한 지급보증의 내용은 다음과 같습니다.

(단위 : 천원)

구분	제공받으신자	지급보증액	지급보증처	내용
종속기업	코웨이엔텍	813,006	서울보증보험	계약 및 하자이행보증
종속기업	포천맑은물	12,358,000	NH농협은행, 한국산업은행	자금보충 및 자금제공약정(주1)

(주1) 동 약정은 피보증기업의 차입금 상환부족액 등에 대해서 당사가 자금을 보충 또는 제공해야 하는 의무입니다.

(7) 주요 경영진에 대한 보상

당반기 및 전반기 중 당사가 주요 경영진에 대한 보상을 위해 비용으로 반영한 금액은 다음과 같습니다.

(단위 : 천원)

구분	당반기	전반기
단기종업원급여	3,825,973	4,706,257
퇴직급여	280,164	437,040
주식보상비용	538,552	2,352,343
합계	4,644,689	7,495,640

## 29. 공정가치

(1) 보고기간종료일 현재 당사의 금융상품의 장부금액과 공정가치는 다음과 같습니다.

(단위 : 천원)

구 분	당반기말		전기말	
	장부금액	공정가치	장부금액	공정가치
금융자산				
현금및현금성자산	87,634,799	87,634,799	41,122,381	41,122,381
매출채권	499,461,717	499,461,717	468,391,291	468,391,291
금융리스채권	181,987,713	181,987,713	138,333,746	138,333,746
기타금융자산	119,352,596	119,352,596	111,087,051	111,087,051
매도가능금융자산	1,238,201	1,238,201	1,238,201	1,238,201
합 계	889,675,026	889,675,026	760,172,670	760,172,670
금융부채				
매입채무	59,203,442	59,203,442	51,356,240	51,356,240
차입금	630,000,000	630,000,000	340,000,000	340,000,000
기타금융부채	145,880,525	145,880,525	165,416,684	165,416,684
합 계	835,083,967	835,083,967	556,772,924	556,772,924

당사는 재무제표에 상각후원가로 인식되는 금융자산 및 금융부채의 장부금액은 공정가치와 유사하다고 판단하고 있습니다.



(2) 매도가능금융자산 중 원가로 측정된 내역은 다음과 같습니다.

(단위 : 천원)

구 분	당반기말	전기말
맥사이언스	1,133,760	1,133,760
NEX텔레콤	98,516	98,516
건설공제조합	-	-
기타	5,925	5,925
합 계	1,238,201	1,238,201

(3) 금융상품의 수준별 공정가치

당사는 공정가치측정에 사용된 투입변수의 유의성을 반영하는 공정가치 서열체계에 따라 공정가치측정치를 분류하고 있으며, 공정가치 서열체계의 수준은 다음과 같습니다.

구 분	투입변수의 유의성
수준 1	동일한 자산이나 부채에 대한 활성시장의 공시가격
수준 2	직접적으로 또는 간접적으로 관측가능한 자산이나 부채에 대한 투입변수
수준 3	관측가능한 시장자료에 기초하지 않은 자산이나 부채에 대한 투입변수

보고기간종료일 현재 공정가치로 측정되거나 공정가치가 공시되는 금융상품의 공정가치 서열체계는 다음과 같습니다.

1) 공정가치자산

(단위 : 천원)

구 분	수준 1	수준 2	수준 3	합 계
당반기말:				
공정가치가 공시되는 자산:				
- 현금및현금성자산	24,100	87,610,699	-	87,634,799
- 매출채권	-	-	499,461,717	499,461,717
- 금융리스채권	-	-	181,987,713	181,987,713
- 단기금융상품	-	47,946,578	-	47,946,578
- 단기대여금	-	-	38,750	38,750
- 미수금	-	-	19,861,216	19,861,216
- 장기금융상품	-	8,300,000	-	8,300,000
- 장기보증금	-	-	43,206,052	43,206,052
- 매도가능금융자산	-	-	1,238,201	1,238,201
전기말:				
공정가치가 공시되는 자산:				
- 현금및현금성자산	22,323	41,100,058	-	41,122,381
- 매출채권	-	-	468,391,291	468,391,291
- 금융리스채권	-	-	138,333,746	138,333,746
- 단기금융상품	-	42,001,384	-	42,001,384
- 단기대여금	-	-	58,750	58,750
- 미수금	-	-	18,607,876	18,607,876
- 장기금융상품	-	8,300,000	-	8,300,000
- 장기보증금	-	-	42,119,041	42,119,041
- 매도가능금융자산	-	-	1,238,201	1,238,201

2) 공정가치부채

(단위 : 천원)

구 분	수준 1	수준 2	수준 3	합 계
당반기말:				
공정가치가 공시되는 부채:				
- 매입채무	-	-	59,203,442	59,203,442
- 미지급금	-	-	122,726,050	122,726,050
- 미지급비용	-	-	21,368,440	21,368,440
- 단기차입금	-	630,000,000	-	630,000,000
- 장기미지급금	-	-	180,000	180,000
- 예수보증금	-	-	490,000	490,000
- 렌탈보증금	-	-	1,116,035	1,116,035
전기말:				
공정가치가 공시되는 부채:				
- 매입채무	-	-	51,356,240	51,356,240
- 미지급금	-	-	139,698,437	139,698,437
- 미지급비용	-	-	23,894,212	23,894,212
- 단기차입금	-	340,000,000	-	340,000,000
- 장기미지급금	-	-	218,000	218,000
- 예수보증금	-	-	490,000	490,000
- 렌탈보증금	-	-	1,116,035	1,116,035

활성시장에서 거래되는 금융상품의 공정가치는 보고기간말 현재 고시되는 시장가격에 기초하여 산정됩니다. 거래소, 판매자, 중개인, 산업집단, 평가기관 또는 감독기관을 통해 공시가격이 용이하게 그리고 정기적으로 이용가능하고, 그러한 가격이 독립된 당사자 사이에서 정기적으로 발생한 실제 시장 거래를 나타낸다면, 이를 활성시장으로 간주합니다.

활성시장에서 거래되지 아니하는 금융상품의 공정가치는 평가기법을 사용하여 결정하고 있습니다. 이러한 평가기법은 가능한 한 관측가능한 시장정보를 최대한 사용하고 기업특유정보를 최소한으로 사용합니다. 이때, 해당 상품의 공정가치 측정에 요구되는 모든 유의적인 투입변수가 관측가능하다면 해당 상품은 수준 2에 포함됩니다.

만약 하나 이상의 유의적인 투입변수가 관측가능한 시장정보에 기초한 것이 아니라면 해당 상품은 수준 3에 포함됩니다.

금융상품의 공정가치를 측정하는 데에 사용되는 평가기법에는 다음이 포함됩니다.

- 유사한 상품의 공시시장가격 또는 딜러가격
- 이자율스왑의 공정가치는 관측가능한 수익율곡선에 따른 미래 추정 현금흐름의 현재 가치로 계산
- 선물환의 공정가치는 보고기간말 현재의 선도환율을 사용하여 해당 금액을 현재 가치로 할인하여 측정

- 나머지 금융상품에 대해서는 현금흐름의 할인기법 등의 기타 기법 사용

3) 공정가치로 측정되는 금융상품 중 공정가치 수준 3에 해당하는 금융상품의 공정가치 변동내역은 없습니다.

### 30. 분할(전기)

당사는 물환경사업부문 분리를 통하여 사업부문별 전문성을 제고하고 경영의 효율성을 강화하기 위하여 2015년 12월 10일자 이사회 결의 및 2016년 1월 22일자 임시주주총회 결의에 따라 전기 중 2016년 2월 29일을 분할기일로 하여 동 사업부문을 물적분할하여 코웨이엔텍(주)를 설립하였습니다.

한편, 당사는 분할 이전한 자산 및 부채의 순장부가치를 투자주식의 취득금액으로 계상하였습니다. 분할 전후의 요약재무현황은 다음과 같습니다.

(단위 : 천원)

구분	분할 전(2016.02.29)	분할 후(2016.02.29)	
	코웨이주식회사	(분할존속회사)	(분할신설회사)
		코웨이주식회사	코웨이엔텍주식회사
자산	1,790,650,587	1,770,120,379	20,530,208
유동자산	700,075,544	690,128,014	9,947,530
비유동자산	1,090,575,043	1,079,992,365	10,582,678
부채	439,084,666	434,841,467	4,243,199
유동부채	382,276,410	379,137,389	3,139,021
비유동부채	56,808,256	55,704,078	1,104,178
자본	1,351,565,921	1,335,278,912	16,287,009

### 31. 보고기간 후 사건

당사는 2017년 7월 28일자 이사회 결의에 따라, 분기배당을 결정하였습니다. 배당금예상지급일자는 2017년 8월 16일이며, 배당금총액은 58,443백만원입니다.

## 6. 기타 재무에 관한 사항

### 1. 합병, 분할, 자산양수도, 영업양수도

#### [분할]

2016년 1월 22일 임시주주총회 결의에 따라, 2016년 2월 29일에 지배기업의 물환경사업부문을 물적 분할하여 코웨이엔텍 주식회사를 설립하였습니다. 주요 내용 및 재무관련 사항은 'XI. 그 밖에 투자자 보호를 위하여 필요한 사항- 11. 합병등의 사후 정보'를 참조하시기 바랍니다.

#### [타법인 주식 및 출자증권 처분결정]

- 당사는 2015년 2월 25일 경영위원회 결의를 통하여 지분구조를 개선하기 위하여 중국법인 [WoongJin Coway (China) Living Goods Co., Ltd.]의 주식 양도계약을 YCH HOLDINGS LIMITED와 체결하였습니다. 본 주식의 계약 체결일은 2015년 2월 26일이며, 지배력 상실에 따른 처분이익 3,334,059천원은 기타수익으로 계상하였습니다.

## 2. 대손충당금 설정현황

(1) 최근 3사업연도의 계정과목별 대손충당금 설정내역

(단위 : 원)

구분	계정과목	채권 총액	대손충당금	대손충당금 설정률
제29기 반기	매출채권	338,999,198,096	51,568,293,887	15.21%
	금융리스채권	46,329,883,589	511,971,256	1.11%
	단기대여금	85,852,209	30,422,841	35.44%
	미수금	44,616,428,682	24,810,974,315	55.61%
	미수수익	3,583,918	-	0.00%
	선급금	9,228,462,124	-	0.00%
	장기매출채권	37,573,343,374	8,069,052,242	21.48%
	장기금융리스채권	138,219,530,388	2,049,729,728	1.48%
	장기대여금	-	-	-
	장기보증금	44,718,100,259	5,000,000	0.01%
	기타장기매출채권및 기타채권	3,179,073,116	3,179,073,116	100.00%
	합 계	662,953,455,755	90,224,517,385	13.61%
제28기	매출채권	338,457,598,564	45,680,610,035	13.50%
	금융리스채권	33,850,957,019	511,971,256	1.51%
	단기대여금	112,728,220	32,262,201	28.62%
	미수금	43,071,870,605	22,447,943,961	52.12%
	미수수익	-	-	0.00%
	선급금	9,547,192,565	-	0.00%
	장기매출채권	31,681,318,568	8,069,052,242	25.47%
	장기금융리스채권	107,044,489,386	2,049,729,728	1.91%
	장기대여금	-	-	0.00%
	장기보증금	43,508,194,427	5,000,000	0.01%
	기타장기매출채권및 기타채권	3,179,073,116	3,179,073,116	100.00%
	합 계	610,453,422,470	81,975,642,539	13.43%
제27기	매출채권	300,535,267,139	44,519,347,350	14.81%
	금융리스채권	9,467,706,607	511,971,256	5.41%
	단기대여금	263,608,860	31,287,794	11.87%
	미수금	35,160,374,377	19,994,535,828	56.87%
	미수수익	416,189	357,284	85.85%
	선급금	11,470,230,686	0	0.00%
	장기매출채권	8,069,052,242	8,069,052,242	100.00%
	장기금융리스채권	30,194,071,587	2,049,729,728	6.79%
	장기대여금	499,999,995	0	0.00%
	장기보증금	42,658,447,799	73,590,000	0.17%
	기타장기매출채권및 기타채권	3,179,073,116	3,179,073,116	100.00%

	합 계	441,498,248,597	78,428,944,598	17.76%
--	-----	-----------------	----------------	--------

주1) 연결기준으로 작성하였음.

주2) 금융리스채권·장기금융리스채권 금액은 현재가치할인차금 차감전 금액임.

(2) 최근 3사업연도의 대손충당금 변동현황

(단위 : 원)

구 분	제29기 반기	제28기	제27기
1. 기초 대손충당금 잔액합계	81,975,642,539	78,428,944,598	70,351,394,016
2. 순대손처리액(① - ② ± ③)	434,925,322	11,258,839,874	13,742,441,791
① 대손처리액(상각채권액)	378,598,902	11,542,144,078	13,766,234,185
② 상각채권회수액	-	(57,706,267)	-
③ 기타증감액	56,326,420	(225,597,937)	(23,792,394)
3. 대손상각비 계상(환입)액	8,683,800,168	14,805,537,815	21,819,992,373
4. 기말 대손충당금 잔액합계	90,224,517,385	81,975,642,539	78,428,944,598

주) 연결기준으로 작성하였음.

(3) 매출채권관련 대손충당금 설정방침

재무상태표일 현재의 매출채권 잔액에 대하여 개별분석 및 과거의 대손경험률에 대한 대손예상액을 기초로 대손충당금을 설정하고 있습니다.

[대손충당금 설정기준]

- 외상매출금, 일반정상채권: 연령분석 1% / 부실확정채권 100 %
- 받을어음, 카드미수금 : 업체부도시 100%
- 렌탈, 멤버쉽미수금: 연령분석에 의한 회수율기준

(4) 매출채권 및 금융리스채권 내역

(1) 보고기간종료일 현재 연결기업의 매출채권 및 금융리스채권 내역은 다음과 같습니다.  
(단위 : 천원)

구 분	당반기말	전기말
유동 :		
매출채권	339,569,829	338,838,070
현재가치할인차금	(570,631)	(380,471)
대손충당금	(51,568,294)	(45,680,610)
금융리스채권	47,264,894	34,537,926
현재가치할인차금	(935,011)	(686,969)
대손충당금	(511,971)	(511,971)
합 계	333,248,816	326,115,975
비유동 :		
매출채권	40,014,447	33,732,299
현재가치할인차금	(2,441,104)	(2,050,980)

대손충당금	(8,069,052)	(8,069,052)
금융리스채권	158,134,038	122,806,150
현재가치할인차금	(19,914,508)	(15,761,660)
대손충당금	(2,049,730)	(2,049,730)
합 계	165,674,091	128,607,027

(2) 보고기간종료일 현재 연체되었으나 손상되지 아니한 매출채권 및 금융리스채권의 연령분석은 다음과 같습니다.

(단위 : 천원)

구 분	합 계	만기미도래	만기경과 미손상금액			손상금액
			6개월 이하	6개월초과 ~ 12개월이하	12개월초과분	
당반기말	584,983,208	493,022,036	28,733,477	991,504	37,144	62,199,047
전기말	529,914,445	442,802,471	30,036,746	739,614	24,251	56,311,363

(3) 당반기와 전기 중 매출채권 및 금융리스채권에 대한 대손충당금의 변동내역은 다음과 같습니다.

(단위 : 천원)

구 분	당반기	전 기
기초금액	56,311,363	55,150,100
손상된 채권에 대한 손상차손	6,279,694	11,898,721
부실채권 제각 및 매각	(337,523)	(11,006,010)
상각채권 회수	28,234	57,227
연결범위변동	-	-
외화환산 등	(82,721)	211,325
보고기간 말 금액	62,199,047	56,311,363

### 3. 재고자산 현황 등

(1) 최근 3사업연도의 재고자산의 사업부문별 보유현황

(단위 : 백만원)

사업부문	계정과목	제29기 반기	제28기	제27기	비고
렌탈사업 등	상품	39,911	38,574	39,386	-
	제품	31,709	21,562	21,684	-
	원재료	6,308	5,083	5,299	-
	반제품	499	243	365	-
	기타의재고자산	10,778	4,733	3,087	-
	소 계	89,205	70,195	69,821	-
총자산대비 재고자산 구성비율(%) [재고자산÷기말자산총계×100]		4.2%	3.6%	3.9%	-



재고자산회전율(회수) [연환산 매출원가÷{(기초재고 + 기말재고) ÷2}]	9.7회	11.6회	11.1회	-
---	------	-------	-------	---

주1) 재고자산회전율은 렌탈영업 특성상 큰 의미가 없음  
주2) 연결기준으로 작성하였음.

(2) 재고자산의 실사내역 등

- 최근 재고자산의 실사내역은 다음과 같습니다.

- 1) 재고자산은 계속기록법에 의해서 작성되었음
- 2) 실사일자 : 2016년 12월 30일, 2017년 1월 2일
  - 계속기록법에 의한 수불부 및 실사기간 중 입,출고 거래 중 샘플링하여 관련 증빙 확인
- 3) 전문기관 : 한영회계법인
- 4) 실사결과 : 수량 및 품질 이상 없으며, 장기체화재고 등 이상 재고 파악된 바 없음

**4. 공정가치 평가 내역**

공정가치평가 절차요약

- 금융상품

연결기업은 여러 활동으로 인한 시장위험(환위험, 공정가치 이자율 위험, 현금흐름 이자율 위험 및 가격위험), 신용위험 및 유동성 위험과 같은 다양한 금융 위험에 노출되어 있습니다. 연결기업의 전반적인 위험관리정책은 금융시장의 예측불가능성에 초점을 맞추고 있으며 재무성과에 잠재적으로 불리할 수 있는 효과를 최소화하는데 중점을 두고 있습니다. 연결기업은 특정 위험을 회피하기 위해 파생상품을 이용하고 있습니다.

(1) 보고기간종료일 현재 연결기업의 금융상품의 장부금액과 공정가치는 다음과 같습니다.  
(단위 : 천원)

구 분	당반기말		전기말	
	장부금액	공정가치	장부금액	공정가치
금융자산:				
현금및현금성자산	120,616,465	120,616,465	66,306,979	66,306,979
매출채권	316,935,195	316,935,195	316,389,255	316,389,255
금융리스채권	181,987,713	181,987,713	138,333,745	138,333,745
기타금융자산	120,851,994	120,851,994	115,546,197	115,546,197
매도가능금융자산	2,464,020	2,464,020	2,464,020	2,464,020
합 계	742,855,387	742,855,387	639,040,196	639,040,196
금융부채:				
매입채무	65,263,224	65,263,224	58,724,469	58,724,469
차입금	642,358,000	642,358,000	351,812,000	351,812,000
기타금융부채	165,417,106	165,417,106	183,883,545	183,883,545
합 계	873,038,330	873,038,330	594,420,014	594,420,014

연결기업은 재무제표에 상각후원가로 인식되는 금융자산 및 금융부채의 장부금액은 공정가치와 유사하다고 판단하고 있습니다.

(2) 매도가능금융자산 중 원가로 측정된 내역은 다음과 같습니다.

(단위 : 천원)

구 분	당반기말	전기말
맥사이언스	1,133,760	1,133,760
NEX텔레콤	98,516	98,516
나비스토리	27,889	27,889
전기공사공제조합	50,000	50,000
기타	5,926	5,926
합 계	1,316,091	1,316,091

(3) 금융상품의 수준별 공정가치

연결기업은 공정가치측정에 사용된 투입변수의 유의성을 반영하는 공정가치 서열체계에 따라 공정가치 측정치를 분류하고 있으며, 공정가치 서열체계의 수준은 다음과 같습니다.

구 분	투입변수의 유의성
수준 1	동일한 자산이나 부채에 대한 활성시장의 공시가격
수준 2	직접적으로 또는 간접적으로 관측가능한 자산이나 부채에 대한 투입변수
수준 3	관측가능한 시장자료에 기초하지 않은 자산이나 부채에 대한 투입변수

보고기간종료일 현재 공정가치로 측정되거나 공정가치가 공시되는 금융상품의 공정가치 서열체계는 다음과 같습니다.

1) 공정가치자산

(단위 : 천원)

구 분	수준 1	수준 2	수준 3	합 계
당반기말:				
공정가치가 공시되는 자산:				
- 현금및현금성자산	64,422	120,552,043		120,616,465
- 매출채권	-	-	316,935,195	316,935,195
- 금융리스채권	-	-	181,987,713	181,987,713
- 단기금융상품	-	-	47,946,578	47,946,578
- 단기대여금	-	-	55,429	55,429
- 미수금	-	-	19,805,454	19,805,454
- 미수수익	-	-	3,584	3,584
- 장기금융상품	-	8,327,848	-	8,327,848

- 장기보증금	-	-	44,713,100	44,713,100
- 매도가능금융자산	-	-	2,464,020	2,464,020
전기말:				
공정가치가 공시되는 자산:				
- 현금및현금성자산	57,931	66,249,048	-	66,306,979
- 매출채권	-	-	316,389,255	316,389,255
- 금융리스채권	-	-	138,333,745	138,333,745
- 단기금융상품	-	-	42,001,384	42,001,384
- 단기대여금	-	-	80,466	80,466
- 미수금	-	-	20,624,416	20,624,416
- 장기금융상품	-	9,336,736	-	9,336,736
- 장기보증금	-	-	43,503,194	43,503,194
- 매도가능금융자산	-	-	2,464,020	2,464,020

2) 공정가치부채

(단위 : 천원)

구 분	수준 1	수준 2	수준 3	합 계
당반기말:				
공정가치가 공시되는 부채:				
- 매입채무	-	-	65,263,224	65,263,224
- 미지급금	-	-	140,126,978	140,126,978
- 미지급비용	-	-	22,837,325	22,837,325
- 단기차입금	-	630,000,000	-	630,000,000
- 장기미지급금	-	-	1,131,993	1,131,993
- 장기차입금	-	12,358,000	-	12,358,000
- 예수보증금	-	-	75,685	75,685
- 렌탈보증금	-	-	1,188,190	1,188,190
- 기타	-	-	56,935	56,935
전기말:				
공정가치가 공시되는 부채:				
- 매입채무	-	-	58,724,469	58,724,469
- 미지급금	-	-	155,863,958	155,863,958
- 미지급비용	-	-	25,296,818	25,296,818
- 단기차입금	-	340,000,000	-	340,000,000
- 장기미지급금	-	-	1,358,827	1,358,827
- 장기차입금	-	11,812,000	-	11,812,000
- 예수보증금	-	-	78,968	78,968
- 렌탈보증금	-	-	1,263,940	1,263,940

- 기타	-	-	21,034	21,034
------	---	---	--------	--------

활성시장에서 거래되는 금융상품의 공정가치는 보고기간말 현재 고시되는 시장가격에 기초하여 산정됩니다. 거래소, 판매자, 중개인, 산업집단, 평가기관 또는 감독기관을 통해 공시가격이 용이하게 그리고 정기적으로 이용가능하고, 그러한 가격이 독립된 당사자 사이에서 정기적으로 발생한 실제 시장 거래를 나타낸다면, 이를 활성시장으로 간주합니다.

활성시장에서 거래되지 아니하는 금융상품의 공정가치는 평가기법을 사용하여 결정하고 있습니다. 이러한 평가기법은 가능한 한 관측가능한 시장정보를 최대한 사용하고 기업특유정보를 최소한으로 사용합니다. 이때, 해당 상품의 공정가치 측정에 요구되는 모든 유의적인 투입변수가 관측가능하다면 해당 상품은 수준 2에 포함됩니다.

만약 하나 이상의 유의적인 투입변수가 관측가능한 시장정보에 기초한 것이 아니라면 해당 상품은 수준 3에 포함됩니다.

금융상품의 공정가치를 측정하는 데에 사용되는 평가기법에는 다음이 포함됩니다.

- 유사한 상품의 공시시장가격 또는 딜러가격
- 이자율스왑의 공정가치는 관측가능한 수익율곡선에 따른 미래 추정 현금흐름의 현재 가치로 계산
- 선물환의 공정가치는 보고기간말 현재의 선도환율을 사용하여 해당 금액을 현재 가치로 할인하여 측정
- 나머지 금융상품에 대해서는 현금흐름의 할인기법 등의 기타 기법 사용

3) 공정가치로 측정되는 금융상품 중 공정가치 수준 3에 해당하는 금융상품의 공정가치 변동내역은 없습니다.

## 5. 채무증권 발행실적

(기준일 : 2017년 06월 30일 )

(단위 : 백만원, %)

발행회사	증권종류	발행방법	발행일자	권면 총액	이자율	평가등급 (평가기관)	만기일	상환 여부	주관회사
코웨이(주)	기업어음증권	사모	2016년 10월 12일	10,000	1.70	A1(NICE신용평가), A1(한국기업평가)	2017년 04월 12일	상환	한국투자증권
코웨이(주)	기업어음증권	사모	2016년 10월 12일	10,000	1.70	A1(NICE신용평가), A1(한국기업평가)	2017년 04월 12일	상환	한국투자증권
코웨이(주)	기업어음증권	사모	2016년 10월 12일	10,000	1.70	A1(NICE신용평가), A1(한국기업평가)	2017년 04월 12일	상환	한국투자증권
코웨이(주)	기업어음증권	사모	2016년 10월 12일	10,000	1.70	A1(NICE신용평가), A1(한국기업평가)	2017년 04월 12일	상환	한국투자증권
코웨이(주)	기업어음증권	사모	2016년 10월 12일	10,000	1.70	A1(NICE신용평가), A1(한국기업평가)	2017년 04월 12일	상환	한국투자증권
코웨이(주)	기업어음증권	사모	2016년 10월 12일	10,000	1.70	A1(NICE신용평가), A1(한국기업평가)	2017년 04월 12일	상환	한국투자증권
코웨이(주)	기업어음증권	사모	2016년 10월 12일	10,000	1.70	A1(NICE신용평가), A1(한국기업평가)	2017년 04월 12일	상환	한국투자증권







코웨이(주)	기업어음증권	사모	2017년 04월 28일	10,000	1.77	A1(NICE신용평가), A1(한국기업평가)	2018년 04월 27일	미상환	삼성증권
코웨이(주)	기업어음증권	사모	2017년 04월 28일	10,000	1.77	A1(NICE신용평가), A1(한국기업평가)	2018년 04월 27일	미상환	삼성증권
코웨이(주)	기업어음증권	사모	2017년 05월 11일	20,000	1.86	A1(NICE신용평가), A1(한국기업평가)	2017년 08월 11일	미상환	신한은행
코웨이(주)	기업어음증권	사모	2017년 05월 11일	20,000	1.86	A1(NICE신용평가), A1(한국기업평가)	2017년 08월 11일	미상환	신한은행
코웨이(주)	기업어음증권	사모	2017년 05월 11일	20,000	1.86	A1(NICE신용평가), A1(한국기업평가)	2017년 08월 11일	미상환	신한은행
코웨이(주)	기업어음증권	사모	2017년 05월 11일	20,000	1.86	A1(NICE신용평가), A1(한국기업평가)	2017년 08월 11일	미상환	신한은행
코웨이(주)	기업어음증권	사모	2017년 05월 31일	10,000	1.58	A1(NICE신용평가), A1(한국기업평가)	2017년 08월 31일	미상환	한국투자증권
코웨이(주)	기업어음증권	사모	2017년 05월 31일	10,000	1.58	A1(NICE신용평가), A1(한국기업평가)	2017년 08월 31일	미상환	한국투자증권
코웨이(주)	기업어음증권	사모	2017년 05월 31일	10,000	1.58	A1(NICE신용평가), A1(한국기업평가)	2017년 08월 31일	미상환	한국투자증권
코웨이(주)	기업어음증권	사모	2017년 05월 31일	10,000	1.58	A1(NICE신용평가), A1(한국기업평가)	2017년 08월 31일	미상환	한국투자증권
코웨이(주)	기업어음증권	사모	2017년 05월 31일	10,000	1.58	A1(NICE신용평가), A1(한국기업평가)	2017년 08월 31일	미상환	한국투자증권
합 계	-	-	-	900,000	-	-	-	-	-

### 6. 기업어음증권 미상환 잔액

(기준일 : 2017년 06월 30일 )

(단위 : 백만원)

잔여만기		10일 이하	10일초과 30일이하	30일초과 90일이하	90일초과 180일이하	180일초과 1년이하	1년초과 2년이하	2년초과 3년이하	3년 초과	합 계
미상환 잔액	공모	-	-	-	-	-	-	-	-	-
	사모	-	-	210,000	-	350,000	-	-	-	560,000
	합계	-	-	210,000	-	350,000	-	-	-	560,000

### 7. 전자단기사채 미상환 잔액

(기준일 : - )

(단위 : 원)

잔여만기		10일 이하	10일초과 30일이하	30일초과 90일이하	90일초과 180일이하	180일초과 1년이하	합 계	발행 한도	잔여 한도
미상환 잔액	공모	-	-	-	-	-	-	-	-
	사모	-	-	-	-	-	-	-	-
	합계	-	-	-	-	-	-	-	-

### 8. 회사채 미상환 잔액

(기준일 : - )

(단위 : 원)

잔여만기	1년 이하	1년초과	2년초과	3년초과	4년초과	5년초과	10년초과	합 계



			2년이하	3년이하	4년이하	5년이하	10년이하		
미상환 잔액	공모	-	-	-	-	-	-	-	-
	사모	-	-	-	-	-	-	-	-
	합계	-	-	-	-	-	-	-	-

### 9. 신종자본증권 미상환 잔액

(기준일 : - ) (단위 : 원)

잔여만기		1년 이하	1년초과 5년이하	5년초과 10년이하	10년초과 15년이하	15년초과 20년이하	20년초과 30년이하	30년초과	합 계
미상환 잔액	공모	-	-	-	-	-	-	-	-
	사모	-	-	-	-	-	-	-	-
	합계	-	-	-	-	-	-	-	-

### 10. 조건부자본증권 미상환 잔액

(기준일 : - ) (단위 : 원)

잔여만기		1년 이하	1년초과 2년이하	2년초과 3년이하	3년초과 4년이하	4년초과 5년이하	5년초과 10년이하	10년초과 20년이하	20년초과 30년이하	30년초과	합 계
미상환 잔액	공모	-	-	-	-	-	-	-	-	-	-
	사모	-	-	-	-	-	-	-	-	-	-
	합계	-	-	-	-	-	-	-	-	-	-

## IV. 감사인의 감사의견 등

### 1. 회계감사인의 명칭 및 감사의견

사업연도	감사인	감사의견	감사보고서 특기사항
제29기 반기	한영회계법인	-	해당사항 없음
제28기	한영회계법인	적정	해당사항 없음
제27기	한영회계법인	적정	해당사항 없음

### 2. 감사용역 체결현황

(단위 : 천원)

사업연도	감사인	내 용	보수	총소요시간
제29기 반기	한영회계법인	분, 반기검토	105,750	1,300
제28기	한영회계법인	기말감사 및 분, 반기검토	235,000	3,632
제27기	한영회계법인	기말감사 및 분, 반기검토	228,000	3,720

### 3. 회계감사인과의 비감사용역 계약체결 현황

(단위 : 천원)

사업연도	계약체결일	용역내용	용역수행기간	용역보수	비고
제29기 반기	-	-	-	-	-
제28기	2016년 2월 25일	코웨이2015 온실가스 배출량 검증 및 환경성과평가 용역	2016년 3월 1일 ~ 2016년 4월 30일	28,000	-
	2016년 11월 2일	EHS법규조사	2016년 11월 2일 ~ 2016년 11월 8일	30,000	-
제27기	2015년 4월 13일	국문회계정책서 영문번역 용역	2015년 4월 13일 ~ 2015년 12월 31일	65,000	-
	2015년 9월 30일	코웨이 Water Footprint 산정 용역	2015년 9월 30일 ~ 2015년 11월 4일	18,000	-

### 4. 회계감사인의 변경

회사는 제 29기 (2017.1.1~2017.12.31) 및 연속하는 2개 사업연도의 외부감사인을 기존 한영회계법인으로 유지하기로 결정하였습니다.

### 5. 내부통제에 관한 사항

경영자의 내부회계관리 운영실태 평가보고서에 대한 감사인의 검토결과, 경영자의 운영실태 보고내용이 중요성의 관점에서 내부회계관리제도 모범규준의 규정에 따라 작성되지 않았다고 판단하게 하는 점이 발견되지 아니하였습니다.

## V. 이사의 경영진단 및 분석의견

당사는 기업공시서식 작성기준에 따라 분, 반기보고서에 본 항목을 기재하지 않습니다.

## VI. 이사회 등 회사의 기관에 관한 사항

### 1. 이사회에 관한 사항

(1) 이사회 구성 개요

본 보고서 작성기준일 현재 당사의 이사회는 2인의 사내이사, 4인의 기타비상무이사, 2인의 사외이사 등 8인의 이사로 구성되어있습니다. 또한 이사회 내에는 경영위원회라는 1개의 소위원회가 있습니다.

이사의 권한은 법령 또는 정관에 정하여진 사항, 주주총회로부터 위임받은 사항, 회사 경영의 기본 방침 및 업무집행에 관한 중요사항을 의결하며 이사의 직무집행을 감독합니다.

각 이사의 주요 이력 및 담당업무는 'VIII. 임원 및 직원 등에 관한 사항 - 1. 임원 및 직원의 현황 - (1) 임원의 현황'을 참조하시기 바랍니다.

(2) 중요의결사항 등

회차	개최일자	의 안 내 용	가결 여부	사외이사	
				이중식 (출석률:100%)	이준호 (출석률:100%)
1	2017.02.10	- 제 28기(2016.1.1 ~ 2016.12.31) 이익배당 결정의 건	가결	찬성	찬성
		- 제 28기(2016.1.1 ~ 2016.12.31) 정기주주총회 소집의 건	가결	찬성	찬성
		- 주식매수선택권 부여 취소의 건	가결	찬성	찬성
		- 2017년 연간 사업계획 및 예산의 수립	가결	찬성	찬성
		- 지점 설치의 건	가결	찬성	찬성
		- 내부회계관리자의 내부회계관리 운영 실태 보고의 건	-	-	-
		- 감사의 내부회계관리규정 준수 여부 보고의 건	-	-	-
2	2017.03.16	- 2016년 4분기 실적보고의 건	-	-	-
		- 대표이사 2016년 인센티브 지급 및 2017년 보상 결정의 건	가결	찬성	찬성
		- 주식매수선택권 부여 방법 결정의 건	가결	찬성	찬성
		- 분기배당을 위한 주주명부기준일 결정의 건	가결	찬성	찬성
3	2017.04.28	- 제29기(2017.1.1~2017.12.31) 및 연속하는 2개사업연도의 외부감사인 선임보고의 건	-	-	-
		- 2017년 1분기 배당 결정의 건	가결	찬성	찬성
		- 임원에 대한 주식매수선택권 부여의 건	가결	찬성	찬성
		- 자기주식취득 신탁계약 체결의 건	가결	찬성	찬성
		- 주식 소각 결정의 건	가결	찬성	찬성
		- 주식매수선택권 부여 방법 결정의 건	가결	찬성	찬성
		- 주식매수선택권 부여 취소의 건	가결	찬성	찬성
- 2017년 1분기 실적보고의 건	-	-	-		
4	2017.06.15	- 분기배당을 위한 주주명부기준일 결정의 건	가결	찬성	찬성

(3) 이사회내 위원회

1) 이사회내의 위원회 현황

위원회명	구성	소속 이사명	설치목적 및 권한사항	비고
경영위원회	상근이사 1명, 비상근이사 2명	이해선, 부재훈, 박태현	하단 기재내용 참조	-

□ 경영위원회

- 설치목적 : 경영위원회는 조직과 효율적인 운영을 위하여 필요한 사항을 규정하기 위함
- 권한사항 : 회사의 중요경영사항 중 이사회가 이규정에 의하여 위임한 사항, 이사회가 수시로 위임한 사항, 기타 회사의 중요 경영사항으로서 위원회가 부의하기로 결정한 사항으로 한다.

[경영에 관한 사항]

1. 신규 사업 추진, 사업철수, 전략적 제휴, M&A 등 중요 사업 전략
2. 지점, 공장, 사무소, 사업장의 설치, 이전 또는 폐지
3. 지배인의 선임 및 해임
4. 방문판매, 제품 유지보수, 수리 등의 업무수탁자 조직 신설, 각 업무수탁자 조직 유형별로 5% 이상 증원 및 지급 수수료 체계의 중요한 변경
5. 신규 제품 또는 서비스의 개발 및 출시, 생산중단, 감산 기타 생산 및 R&D 활동의 주요한 변동
6. 기술도입 또는 기술이전
7. 회사 제품의 판매가격, 렌탈, 멤버십 기타 요금체계의 중요한 변경(할인 및 로열티 프로그램 도입 및 변경 포함)
8. 연간 거래금액 또는 지급금액이 10억원 이상인 중요한 계약의 체결, 해지 및 계약조건 변경
9. 10억원 이상의 거래처의 신규 선정 및 변경
10. 5억원 이상의 광고비 집행(기 승인된 예산 또는 사업계획에 포함된 경우 제외)
11. 웅진그룹 계열사와의 계약의 체결, 해지 및 계약조건 변경
12. 내부회계관리 운영 보고
13. 공정거래 자율준수 프로그램(CP) 추진 경과 보고 및 관리자 선임·변경
14. 소송의 제기, 취하 또는 화해

[보상에 관한 사항]

15. 대표이사를 제외한 경영진 및 임원에 대한 평가 및 보상의 결정
16. 직원 상여 한도의 설정 및 변경
17. 임금, 상여금 기타 보수의 인상 기타 근로조건의 중대한 변경에 대한 승인
18. 인력 채용, 배치, 이동, 평가, 보상, 승진, 조직변경, 구조조정 등 인사·노무 관련 규정 내지 정책의 제정, 개정 및 폐지, 중요사항의 승인
19. 부장급 이상 임직원의 채용 및 해고에 대한 승인

[재무 및 투자에 관한 사항] (단, 기 승인된 사업계획 또는 예산에 포함된 경우는 제외)

20. 10억원 이상의 자본적 지출
21. 10억원 이상의 유형·무형자산의 취득 또는 처분
22. 타법인 주식·출자증권의 취득 또는 처분
23. 자회사 및 해외법인에 대한 출자, 투자, 지급보증 기타 자금지원과 관련된 사항
24. 운전자금 용도의 한도대출의 인출 및 상환을 제외한 모든 차입금의 증대, 채무인수, 채무면제, 담보제공, 채무보증, 사채 관련 중요한 사항의 변경
25. 파생상품 거래
26. 조직별 예산편성, 예산증액에 관한 심의 및 결정
27. 회계기준 또는 회계정책의 변경

2) 이사회내의 위원회 주요활동내역

□ 경영위원회

개최일자	의안내용	가결 여부	사외이사의 성명 출석률 및 찬반여부
2017-01-13	조직 개편 승인의 건 / 코스메틱사업본부 內 Innovation 제품개발팀 신설	가결	사내이사 및 기타비상무 이사로 구성
2017-01-16	환경가전사업본부 CL/CS 조직체계 및 보상구조 변경 승인의 건	가결	
2017-02-02	2017년 콜센터 고객 상담업무 위탁 계약 승인의 건	가결	
2017-02-28	하트수수료 변경 승인의 건	가결	
2017-02-28	해외법인 IT 시스템 구축을 위한 IT AO 서비스 변경 계약 승인의 건	가결	
2017-03-17	5억원 이상 광고비 집행 승인의 건 / 코웨이 브랜드 엔도서 계약 승인	가결	
2017-03-23	조직 개편 승인의 건 / CCM팀 전략혁신본부 소속 변경	가결	
2017-03-28	전기레인지 투자비 집행 및 관련 예산 증액 승인의 건	가결	
2017-03-27	임원 및 직원 성과급 지급 승인의 건	가결	
2017-04-05	금융기관 차입 약정 승인의 건	가결	
2017-04-06	부장급 이상 채용 승인의 건	가결	
	조직 개편 승인의 건 / ICT전략실 內 IoT기획팀, IoT개발팀 신설	가결	
2017-04-20	임원 스톡옵션 부여수량 확정 승인의 건	가결	
2017-04-28	부장급 이상 임원(상무보) 임용 승인의 건	가결	
2017-05-23	자회사 보증보험 한도거래 약정 연대 입보 승인의 건	가결	
2017-06-07	조직 개편 승인의 건 / 마케팅본부	가결	

(4) 이사의 독립성

1) 당사의 이사 8명에 대한 각각의 추천인 및 선임배경등은 다음과 같습니다.

이름	추천인	선임배경	활동분야	회사와의 거래	최대주주등과의 이해관계
이해선 (사내이사)	이사회	당사의 경영을 안정적으로 수행 하기 위함 / 이사회 의장	-코웨이(주) 대표이사(現)	해당사항 없음	계열회사 임원
윤종하 (사내이사)	이사회	당사의 경영을 안정적으로 수행 하기 위함	-MBK파트너스 부회장(現)	해당사항 없음	계열회사 임원
부재훈 (기타비상무이사)	이사회	당사의 경영을 안정적으로 수행 하기 위함	-MBK파트너스 대표(現)	해당사항 없음	계열회사 임원
김광일 (기타비상무이사)	이사회	당사의 경영을 안정적으로 수행 하기 위함	-MBK파트너스 대표(現)	해당사항 없음	계열회사 임원
박태현 (기타비상무이사)	이사회	당사의 경영을 안정적으로 수행 하기 위함	-MBK파트너스 부사장(現)	해당사항 없음	계열회사 임원
최연석 (기타비상무이사)	이사회	당사의 경영을 안정적으로 수행 하기 위함	-MBK파트너스 상무(現)	해당사항 없음	계열회사 임원
이중식 (사외이사)	이사회	당사의 경영을 안정적으로 수행 하기 위함	-서울대학교 융합과학 기술대학원 디지털 정보융합과 부교수(現)	해당사항 없음	없음
이준호 (사외이사)	이사회	당사의 경영을 안정적으로 수행 하기 위함	-L.E.K. 컨설팅 대표(現)	해당사항 없음	없음

2) 당사는 이사회와 주주총회의 결의를 통해 이사를 선임하고 있으며, 별도의 사외이사후보 추천위원회를 설치하지 않고 있습니다. 또한, 회사는 주주총회 소집 통지 이전에 이사후보자가 확정된 경우에는 이사후보자의 성명, 약력 등을 통지·광고하고 있습니다.

(5) 사외이사의 전문성

회사 내 지원조직은 사외이사가 이사회에서 전문적인 직무수행이 가능하도록 보조하고 있습니다. 이사회 개최 전에 해당 안건 내용을 충분히 검토할 수 있도록 사전에 자료를 제공하고 필요시 별도의 설명회를 개최하고 있으며, 기타 사내 주요현안에 대해서도 수시로 정보를 제공하고 있습니다.

## 2. 감사제도에 관한 사항

(1) 감사에 관한 사항

당사는 본 보고서 제출일 현재 감사위원회를 별도로 설치하고 있지 아니하며, 주주총회 결의에 의하여 선임된 감사 1명이 감사업무를 수행하고 있습니다.

감사는 이사회에 참석하여 독립적으로 이사의 업무를 감독할 수 있으며, 제반업무와 관련하여 관련장부 및 관계서류를 해당부서에 제출을 요구 할 수 있습니다. 또한 필요시 회사로부터 영업에 관한 사항을 보고 받을 수 있으며, 적절한 방법으로 경영정보에 접근할 수 있습니다.

감사의 인적사항에 대해서는 'VIII. 임원 및 직원 등에 관한 사항 - 1. 임원 및 직원의 현황 - (1)임원의 현황'을 참조하시기 바랍니다.

- 감사의 주요활동내역

회차	개최일자	의 안 내 용	가결 여부
1	2017.02.10	- 제 28기(2016.1.1 ~ 2016.12.31) 이익배당 결정의 건	가결
		- 제 28기(2016.1.1 ~ 2016.12.31) 정기주주총회 소집의 건	가결
		- 주식매수선택권 부여 취소의 건	가결
		- 2017년 연간 사업계획 및 예산의 수립	가결
		- 지정 설치의 건	가결
		- 내부회계관리자의 내부회계관리 운영 실태 보고의 건	-
		- 감사의 내부회계관리규정 준수 여부 보고의 건	-
		- 2016년 4분기 실적보고의 건	-
2	2017.03.16	- 대표이사 2016년 인센티브 지급 및 2017년 보상 결정의 건	가결
		- 주식매수선택권 부여 방법 결정의 건	가결
		- 분기배당을 위한 주주명부기준일 결정의 건	가결
		- 제29기(2017.1.1~2017.12.31) 및 연속하는 2개사업연도의 외부감사인 선임보고의 건	-
3	2017.04.28	- 2017년 1분기 배당 결정의 건	가결
		- 임원에 대한 주식매수선택권 부여의 건	가결
		- 자기주식취득 신탁계약 체결의 건	가결
		- 주식 소각 결정의 건	가결
		- 주식매수선택권 부여 방법 결정의 건	가결
		- 주식매수선택권 부여 취소의 건	가결
		- 2017년 1분기 실적보고의 건	-
4	2017.06.15	- 분기배당을 위한 주주명부기준일 결정의 건	가결

(2) 준법지원인에 관한 사항

- 준법지원인 인적사항 및 주요경력

성명	성별	출생년월	선임일	주요경력
박진섭	남	1971년 3월	2013년 8월 1일 (2016년 7월 29일 재선임)	○ 학력사항 - 경기대 법학과 - 경희대 국제법무대학원 미국법무학과 ○ 경력사항 - 웅진코웨이(주) 법무팀 (2003.09~2008.02) - (주)웅진홀딩스 법무팀 (2008.03~2012.06) - 코웨이(주) 법무팀장(現) (2012.07~현재)

### 3. 주주의 의결권 행사에 관한 사항

당사의 정관 제 26조에 의거, 각 주주의 의결권은 법령에 따른 다른 규정이 있는 경우외에는 소유주식 1주에 대하여 1개로 합니다.

또한, 당사 정관 제 28조에 의거, 의결권 대리행사를 아래와 같은 방법으로 할 수 있습니다.

- ① 주주는 대리인으로 하여금 그 의결권을 행사하게 할 수 있다. 이 경우 대리인은 주주총회 개최 전에 당 회사에 위임장을 제출하여야 한다.
- ② 주주의 법정대리인이 제 1항의 대리권을 다른 주주에게 위임할 경우에는 그 대리권을 증명하는 자격증명서도 같이 첨부 제출하여야 한다.
- ③ 주주는 그 내용이 명시된 1부의 위임장으로써 총회에 관한 포괄대리권을 줄 수 있다.



## VII. 주주에 관한 사항

### 1. 최대주주 및 특수관계인의 주식소유 현황

(기준일 : 2017년 06월 30일 )

(단위 : 주, %)

성명	관계	주식의 종류	소유주식수 및 지분율				비고
			기 초		기 말		
			주식수	지분율	주식수	지분율	
코웨이홀딩스(주)	본인	의결권 있는 보통주	23,829,150	31.20	20,048,712	26.80	시간외 매도
김종배	특수관계인	의결권 있는 보통주	35,354	0.05	35,354	0.05	-
라인수	특수관계인	의결권 있는 보통주	1,287	0.00	1,287	0.00	-
신광식	특수관계인	의결권 있는 보통주	70	0.00	70	0.00	-
이선용	특수관계인	의결권 있는 보통주	30,650	0.04	30,650	0.04	-
최영진	특수관계인	의결권 있는 보통주	150	0.00	150	0.00	-
정준호	특수관계인	의결권 있는 보통주	70	0.00	70	0.00	-
윤규선	특수관계인	의결권 있는 보통주	270	0.00	270	0.00	-
김상준	특수관계인	의결권 있는 보통주	30,090	0.04	30,090	0.04	-
계		의결권 있는 보통주	23,927,091	31.33	20,146,653	26.93	-
		의결권 없는 보통주	-	-	-	-	-

주1) 상기 기말 지분율 변동은 2017년 3월 27일, 2017년 6월 12일 주식 소각에 따른 발행주식총수 변동에 의한 것입니다.

### 2. 최대주주의 개요

#### (1) 법인 또는 단체의 기본정보

명칭	출자자수 (명)	대표이사 (대표조합원)		업무집행자 (업무집행조합원)		최대주주 (최대출자자)	
		성명	지분(%)	성명	지분(%)	성명	지분(%)
코웨이홀딩스(주)	5	윤종하	0.00	해당사항 없음	-	엠비케이파트너스2012의2호 사모투자전문회사	29.38
		-	-	-	-	-	-

#### 1) 법인 또는 단체의 대표이사, 업무집행자, 최대주주의 변동내역

변동일	대표이사 (대표조합원)		업무집행자 (업무집행조합원)		최대주주 (최대출자자)	
	성명	지분(%)	성명	지분(%)	성명	지분(%)
2017년 04월 18일	-	-	-	-	엠비케이파트너스2012의2호 사모투자전문회사	5.59

주1) 2017년 4월 18일자로 엠비케이파트너스 2012의1호 사모투자전문회사가 보유한 코웨이홀딩스 주식회사 발행 상환전환우선주의 상황이 완료되어 주주수가 감소하였으며 최대주주의 지분율이 증가하였음

2) 최대주주(법인 또는 단체)의 최근 결산기 재무현황

(단위 : 백만원)

구 분	
자산총계	2,104,314
부채총계	803,983
자본총계	1,300,330
매출액	66,723
영업이익	28,233
당기순이익	28,233

주1) 상기 재무현황은 코웨이홀딩스(주)의 2016년 12월 31일 기준 재무현황임

(2) 코웨이홀딩스(주)의 최대주주 정보

1) 법인 또는 단체의 기본정보

[2017년 6월 30일 현재]

명 칭	출자자수 (명)	대표이사 (대표조합원)		업무집행자 (업무집행조합원)		최대주주 (최대출자자)	
		성명	지분(%)	성명	지분(%)	성명	지분(%)
엠비케이파트너스 2012의2호 사모투자전문회사	-	-	-	엠비케이파트너스 유한회사	0.05%	-	-

2) 최대주주(법인 또는 단체)의 최근 결산기 재무현황

(단위 : 백만원)

[2016년 12월 31일 현재]

구 분	엠비케이파트너스 2012의2호 사모투자전문회사
자산총계	181,808
부채총계	9
자본총계	181,799
매출액	-
영업이익	(49)
당기순이익	(49)

(3) 사업현황 등 회사 경영 안정성에 영향을 미칠 수 있는 주요 내용

코웨이홀딩스(주)는 사모투자전문회사들이 설립한 『자본시장과 금융투자업에 관한 법률』 상 투자 목적회사이며 2012년 8월 17일에 설립되었습니다. 당사는 당사 지분외에 타사의 지분을 보유하고 있지 않습니다.

3. 최대주주 변동내역

(기준일 : 2017년 06월 30일 )

(단위 : 주, %)

변동일	최대주주명	소유주식수	지분율	비 고
-----	-------	-------	-----	-----

2007년 10월 08일	(주)웅진홀딩스 외 29명	24,935,644	32.33%	-
2013년 01월 02일	코웨이홀딩스(주)외 1명	23,998,970	31.12%	-

#### 4. 주식 소유현황

(기준일 : 2017년 06월 30일 )

(단위 : 주)

구분	주주명	소유주식수	지분율	비고
5% 이상 주주	코웨이홀딩스(주)	20,048,712	26.80%	-
	GIC Private Limited	5,423,797	7.25%	2016년 10월 10일자 '주식 등의 대량보유 상황보고서' 공시 기준
	Lazard Asset Management LLC	5,127,584	6.85%	2017년 6월 1일자 '주식 등의 대량보유 상황보고서' 공시 기준
	국민연금공단	4,916,172	6.57%	2016년 12월 31일 주주명부 기준
우리사주조합		-	-	-

#### 5. 소액주주현황

(기준일 : 2017년 06월 30일 )

(단위 : 주)

구분	주주		보유주식		비고
	주주수	비율	주식수	비율	
소액주주	8,023	99.90%	38,797,352	51.86%	-

#### 6. 주식사무

정관상 신주인수권의 내용	<p>제11조(주식의 발행 및 배정)</p> <p>①당 회사가 이사회 결의로 신주를 발행하는 경우 다음 각 호의 방식에 의한다.</p> <ol style="list-style-type: none"> <li>1. 주주에게 그가 가진 주식 수에 따라서 신주를 배정하기 위하여 신주인수의 청약을 할 기회를 부여 하는 방식</li> <li>2. 발행주식총수의 100분의 50을 초과하지 않는 범위 내에서 신기술의 도입, 재무구조의 개선 등 회사의 경영상 목적을 달성하기 위하여 필요한 경우 제1호 외의 방법으로 특정한 자(이 회사의 주주를 포함한다)에게 신주를 배정하기 위하여 신주인수의 청약을 할 기회를 부여하는 방식</li> <li>3. 발행주식총수의 100분의 50을 초과하지 않는 범위 내에서 제1호 외의 방법으로 불특정 다수인(이 회사의 주주를 포함한다)에게 신주인수의 청약을 할 기회를 부여하고 이에 따라 청약을 한 자에 대하여 신주를 배정하는 방식</li> </ol> <p>②제1항 제3호의 방식으로 신주를 배정하는 경우에는 이사회 결의로 다음 각 호의 어느 하나에 해당하는 방식으로 신주를 배정하여야 한다.</p> <ol style="list-style-type: none"> <li>1. 신주인수의 청약을 할 기회를 부여하는 자의 유형을 분류하지 아니하고 불특정 다수의 청약자에게 신주를 배정하는 방식</li> <li>2. 관계 법령에 따라 우리사주조합원에 대하여 신주를 배정하고 청약 되지 아니한 주식까지 포함하여 불특정 다수인에게 신주인수의 청약을 할 기회를 부여하는 방식</li> <li>3. 주주에 대하여 우선적으로 신주인수의 청약을 할 수 있는 기회를 부여하고 청약 되지 아니한 주식이 있는 경우 이를 불특정 다수인에게 신주를 배정받을 기회를 부여 하는 방식</li> </ol>
---------------	---

<p>4. 투자매매업자 또는 투자중개업자가 인수인 또는 주선인으로서 마련한 수요예측 등 관계 법규에서 정하는 합리적인 기준에 따라 특정한 유형의 자에게 신주인수의 청약을 할 수 있는 기회를 부여하는 방식</p> <p>③제1항 제2호 및 제3호에 따라 신주를 배정하는 경우 상법 제416조 제1호, 제2호, 제2호의2, 제3호 및 제4호에서 정하는 사항을 그 납입기일의 2주 전까지 주주에게 통지하거나 공고하여야 한다. 다만, 자본시장과 금융투자업에 관한 법률 제165조의9에 따라 주요사항보고서를 금융위원회 및 거래소에 공시함으로써 그 통지 및 공고를 갈음할 수 있다.</p> <p>④제1항 각호의 어느 하나의 방식에 의해 신주를 발행할 경우에는 발행할 주식의 종류와 수 및 발행가격 등은 이사회 결의로 정한다.</p> <p>⑤회사는 신주를 배정하는 경우 그 기일까지 신주인수의 청약을 하지 아니하거나 그 가액을 납입하지 아니한 주식이 발생하는 경우에 그 처리방법은 발행가액의 적정성 등 관련 법령에서 정하는 바에 따라 이사회 결의로 정한다.</p> <p>⑥회사는 신주를 배정하면서 발생하는 단주에 대한 처리방법은 이사회 결의로 정한다.</p> <p>⑦회사는 제1항 제1호에 따라 신주를 배정하는 경우에는 주주에게 신주인수권증서를 발행하여야 한다.</p>			
결산일	12월 31일	정기주주총회	사업년도 종료 후 3월 이내
주주명부폐쇄기준일	12월 31일		
주권의 종류	일,오,일십,오십,일백,오백,일천,일만주권(8종)		
명의개서대리인	주식회사 KEB하나은행 증권대행부 (02) 368-5861,5811~2		
주주의 특전	특기 사항 없음	공고게재신문	인터넷 홈페이지( <a href="http://www.coway.co.kr">http://www.coway.co.kr</a> ) 전산장애 또는 부득이한 경우에는 서울특별시 내에서 발행하는 일간 매일경제신문에 게재

7. 주가 및 주식거래실적  
- 국내증권시장

(단위 : 원, 주)

종류		2017년 6월	2017년 5월	2017년 4월	2017년 3월	2017년 2월	2017년 1월
보통주	주가	최 고	106,000	111,000	104,000	96,200	92,600
		최 저	101,000	98,900	95,900	87,600	85,400
		평 균	103,571	102,568	99,685	90,377	88,060
	거래량	최고(일)	323,130	4,689,306	300,547	269,589	288,904
		최저(일)	41,629	89,212	49,943	54,192	59,808
		월 간	2,704,940	9,068,933	2,864,312	3,227,998	2,875,810

## VIII. 임원 및 직원 등에 관한 사항

### 1. 임원 및 직원의 현황

#### (1) 임원 현황

(기준일 : 2017년 06월 30일 )

(단위 : 주)

성명	성별	출생년월	직위	등기임원 여부	상근 여부	담당 업무	주요경력	소유주식수		재직기간	임기 만료일
								의결권 있는 주식	의결권 없는 주식		
이해선	남	1955년 06월	대표이사	등기임원	상근	경영총괄	-중앙대학교 경제학 학사 -성균관대학교 대학원 국제경영학 석사 -대만국립정치대학교 대학원 국제마케팅 석사 -성균관대학교 경영학대학원 경영학 (마케팅) 박사 -Harvard Business School General Management Program -아모레퍼시픽 마케팅부부장 -CJ오쇼핑 대표 -CJ제일제당 대표 -코웨이(주) 대표이사(現)	-	-	2016.10	2019년 10월 30일
윤종하	남	1962년 10월	사내이사	등기임원	비상근	경영	-Georgetown 대학교 경제학학사 -Harvard대학교 공공정책학 석사 -Chicago대학교 경제학 박사 -KPMG Financial Advisory Services 상무 -Carlyle Asia 한국 공동대표 -MBK파트너스 부회장(現)	-	-	2012.11	2019년 03월 27일
부재훈	남	1970년 12월	기타비 상무이사	등기임원	비상근	경영	-Pennsylvania 대학교 경제학 학사 -Salomon Smith Barney 애대지역 Investment Banking 부장 -Carlyle Asia 통신/미디어 부문 대표, 상무 -MBK파트너스 대표(現)	-	-	2012.11	2019년 03월 27일
강광일	남	1965년 12월	기타비 상무이사	등기임원	비상근	경영	-서울대학교 경영학과 학사 -University of Pennsylvania 법과대학원 석사(LLM) -김&장 법률사무소 변호사 -MBK파트너스 대표(現)	-	-	2016.09	2019년 03월 27일
박태현	남	1972년 02월	기타비 상무이사	등기임원	비상근	경영	-서울대학교 사법학과 학사 -Georgetown 대학교 법과대학원 석사(LLM) -Sullivan & Cromwell LLP, New York 변호사 -김&장 법률사무소 변호사 -MBK파트너스 부사장(現)	-	-	2012.11	2019년 03월 27일
최연석	남	1977년 05월	기타비 상무이사	등기임원	비상근	경영	-서울대학교 경제학 학사 -Harvard대학교 경영대학원 석사(MBA) -JPMorgan Securities Inc.부장 -MBK파트너스 상무(現)	-	-	2016.03	2019년 03월 27일

이종석	남	1968년 03월	사외이사	등기임원	비상근	사외이사	-연세대학교 건축공학과 학사 -에일대학교 건축대학원 석사 -에일대학교 건축대학원, 전임 강사 -삼성 오픈타이드, 이사 Chief Creative Officer -서울대학교 언론정보학과/정보문화학 조교수 -서울대학교 융합과학 기술대학원 디지털 정보융합과 부교수(現) -서울대학교 공과대학 컴퓨터공학과 겸임교수(現)	-	-	2014.09	2018년 03월 27일
이준호	남	1971년 01월	사외이사	등기임원	비상근	사외이사	-서울대학교 경제학과 학사 -Northwestern 대학교 Kellogg 경영대학원 석사(MBA) -모니터그룹 컨설턴트 -모니터그룹 서울사무소 대표 -L.E.K. 컨설팅 대표(現)	-	-	2012.11	2018년 03월 27일
정철용	남	1962년 10월	상근감사	등기임원	상근	감사	-조선대학교 법학과 학사 -LG 전자 법무팀장 -LG 텔레콤 법무팀장 -eBay Korea 법무 부문장 -eBay 아시아태평양 지역 소송 총괄 및 동남아 법무 총괄 임원 -코웨이(주) 상근감사(現)	-	-	2015.03	2018년 03월 28일
김중배	남	1960년 08월	부사장	미등기임원	상근	환경가전 사업본부	-캐나다 토론토대학교 기계공학과 -웅진코웨이개발(주) 국내영업본부 부장 -웅진코웨이개발(주) 국내영업본부 상무 -웅진코웨이(주) CS본부 본부장 -웅진코웨이(주) CL1사업본부장 -웅진코웨이(주) W영업본부장 -코웨이(주) 환경가전사업본부장(現)	35,354	-	2003.01	-
이재호	남	1965년 08월	부사장	미등기임원	상근	경영관리본부	-서울대학교 경영학과 학사, 경영대학원 석사 -Arthur Andersen 컨설턴트 -United Nations(New York) Finance Officer -삼성 오픈타이드 CFO -삼성증권 IB사업본부 M&A 팀장 -엔씨소프트 CFO, 엔씨웨스트 CEO -코웨이(주) CFO, 경영관리본부장(現)	-	-	2013.11	-
라인수	남	1962년 09월	전무	미등기임원	상근	생산운영본부	-명지대학교 산업공학과 -웅진코웨이(주) 품질경영본부장 -웅진코웨이(주) 생산기술 연구소장 -웅진코웨이(주) 유구공장장 -코웨이(주) 생산운영본부장(現)	1,287	-	2007.01	-
박용주	남	1963년 03월	전무	미등기임원	상근	마케팅본부	-고려대학교 경영학 학사 -미 Alabama대학교 마케팅 석사 -미 서던 일리노이 대학교 마케팅 리서치 석사 -미국 켈로그, 미국 모토롤라 글로벌마케팅 부장 -미국 GENERAL MILLS, VP -삼성전자, 글로벌마케팅실(GMO) 상무 -삼성전자, 가전사업부 마케팅 상무 -TNS, Chief client & Research Officer -코웨이(주) 마케팅본부장(現)	-	-	2014.11	-

김용성	남	1962년 05월	전우	미등기임원	상근	Global사업본부	-한양대학교 경제학과 학사 -LG전자 미국 / 유럽 TV 영업 및 마케팅 팀장 -LG전자 아시아 / 중동 / 아프리카 TV 영업 & 마케팅 담당 임원 -LG전자 중국법인 북경 법인장 -LG전자 UHD/OLED TV 해외 영업 담당 임원 -코웨이(주) Global사업본부장(現)	395	-	2014.11	-
이선용	남	1965년 12월	전우	미등기임원	상근	환경기술 연구소	-한양대학교 공업화학과 -한양대학교 공업화학 석사 -한양대학교 화학공학 박사 -웅진코웨이(주) 신기술개발팀 수석연구원 -코웨이(주) 환경기술연구소장(現)	30,650	-	2009.01	-
김상준	남	1972년 11월	상우	미등기임원	상근	커뮤니케이션실	-서울대학교 국제경제학과 -미 노스웨스턴 켈로그 경영대학원 경영학 석사(MBA) -A.T. Kearney 컨설턴트 -HSBC 기업자금 관리부 상무 -웅진코웨이(주) 전략기획본부장 -코웨이(주) 커뮤니케이션실장(現)	30,090	-	2012.03	-
윤현정	남	1970년 04월	상우	미등기임원	상근	전략혁신본부	-고려대 공업대학원 산업디자인 석사 -웅진코웨이(주) 전략기획본부장 -웅진코웨이(주) 마케팅본부장 -코웨이(주) 미국법인장 -코웨이(주) 전략혁신본부장(現)	5,000	-	2010.01	-
최영진	남	1965년 12월	상우	미등기임원	상근	SCM부문	-경북대학교 전자공학과 -삼성테크윈 카메라, 광디지털 구매부장 -삼성디지털이미징 구매부장 -삼성전자 구매부장 -코웨이(주) SCM부문장(現)	150	-	2011.01	-
윤규선	남	1967년 11월	상우	미등기임원	상근	코스메틱 사업본부	-경남대학교 일어교육과 -웅진씽크빅 미래사업본부 지원팀장 -웅진코웨이(주) CL지원팀장 -코웨이(주) 코스메틱 영업부문장 -코웨이(주) W영업부문장 -코웨이(주) 제2사업부문장 -코웨이(주) 코스메틱사업본부장(現)	270	-	2012.01	-
이지훈	남	1971년 10월	상우	미등기임원	상근	Global사업본부 중국사업부문	-경희대학교 영어영문과 -대림자동차(주) 해외구매팀 -(주)효성 기계전자팀 -웅진코웨이(주) 해외영업3팀장 -코웨이(주) 중국사업부문장(現)	10,000	-	2012.01	-
신광석	남	1964년 05월	상우	미등기임원	상근	TQA센터	-서울산업대학교 기계설계학과 -웅진코웨이(주) 환경기술연구소 개발부문장 -코웨이(주) TQA센터연구소장(現)	70	-	2011.01	-
안진혁	남	1971년 02월	상우	미등기임원	상근	ICT전략실	-연세대학교 문과대 사학과 -연세대학교 연봉홍보대학원 저널리즘 전공 석사 -SK커뮤니케이션즈 -CJ오쇼핑 -코웨이(주)ICT전략실장(現)	-	-	2016.11	-

정준호	남	1967년 02월	상무보	미등기임원	비상근	물환경사업관리	-서울대학교 언어학과 -웅진코웨이(주) 해외영업본부 해외기획팀장 -코웨이엔텍(주) 대표이사(現)	70	-	2011.01	-
김동화	남	1961년 04월	상무보	미등기임원	상근	유구공장	-한밭대학교 기계공학과 -코웨이(주) 생산본부 유구공장장(現)	-	-	2013.11	-
박재영	남	1970년 10월	상무보	미등기임원	상근	환경기전사업본 부 제1사업부문	-부산 외국어대학교 국어국문학과 -코웨이(주) 말레이시아법인장 -코웨이(주) 제1사업부문장(現)	-	-	2013.11	-
박찬정	남	1973년 01월	상무보	미등기임원	상근	환경기술연구소 개발부문	-한국해양대학교 기계공학과 -부산대학교 기계공학 석사 -부산대학교 기계공학 박사 -삼성전자 선임연구원 -코웨이(주) 개발부문장(現)	-	-	2015.01	-
손경주	남	1967년 11월	상무보	미등기임원	상근	환경기전사업본 부 유통영업부문	-인하대학교 경영학과 -필립스 전자 Consumer Lifestyle 부문 -코웨이(주) 유통영업부문장(現)	-	-	2015.01	-
김순태	남	1971년 10월	상무보	미등기임원	상근	경영관리본부 경영기획실	-충남대학교 회계학 학사 -웅진코웨이(주) 전략기획본부 경영기획팀장 -㈜웅진출판스 윤리경영실 진단팀장 -㈜복선 경영관리본부장 -코웨이(주) 경영기획실장(現)	-	-	2016.01	-
강상현	남	1974년 05월	상무보	미등기임원	상근	환경기술연구소 연구부문	-한국과학기술원(KAIST) 화학공학 학사 -한국과학기술원(KAIST) 화학공학 석사 -한국과학기술원(KAIST) 생명화학공학 박사 -CJ(주) 생산기술연구센터 선임연구원 -코웨이(주) 연구부문장(現)	-	-	2016.01	-
강영성	남	1970년 11월	상무보	미등기임원	상근	환경기전사업본 부 W사업부문	-세종대학교 행정학 학사 -웅진코웨이(주) 인사팀장 -웅진코웨이(주) CL지원팀장 -코웨이(주) W사업부문장(現)	370	-	2016.01	-
최기룡	남	1975년 02월	상무보	미등기임원	상근	말레이시아법인	-고려대학교 경영학과 -KPMG상정회계법인 공인회계사 -웅진코웨이(주) 기획팀장 -코웨이(주) 미국법인장 -코웨이(주) 말레이시아법인장(現)	-	-	2017.01	-
김세용	남	1968년 11월	상무보	미등기임원	상근	상품전략부문	-성균관대학교 기계공학과 학사 -미국 Washington University Olin School MBA (경영학 석사) -삼성전자 상품기획센터 -삼성전자 글로벌마케팅실 -삼성전자 미주총괄 실리컨밸리 상품혁신팀 -삼성전자 스마트 TV 해외 마케팅 -삼성전자 차세대전략팀 Future Planning 그룹 -삼성전자 상품전략팀 신상품기획그룹 -코웨이(주) 상품전략부문장(現)	-	-	2017.06	-

주1) 2017년 5월 31일 디자인연구소장 영일수 퇴임



(2) 직원 현황

(기준일 : 2017년 06월 30일 )

(단위 : 천원)

사업부문	성별	직 원 수				합 계	평 균 근속연수	연간급여 총 액	1인평균 급여액	비고
		기간의 정함이 없는 근로자		기간제 근로자						
		전체	(단시간 근로자)	전체	(단시간 근로자)					
전체	남	1,409	-	228	-	1,637	7.2	59,737,092	36,492	-
전체	여	2,545	-	635	-	3,180	6.8	85,602,298	26,919	-
합 계		3,954	-	863	-	4,817	7.0	145,339,390	30,172	-

- 주1) 당사의 매출액 약 90%가 단일 사업부문에서 발생되므로 사업부문별로 기재하지 않았습니다.
- 주2) 당사는 일용직 근로자 외 단시간 근로자는 없으므로 인원을 별도로 기재하지 않았습니다.
- 주3) 연간급여 총액에는 등기임원의 보수는 제외되었으며, 비등기 임원의 보수는 포함되었습니다.
- 주4) 상기 1인 평균 급여액은 공시대상기간 총 지급된 급여액(고정급여 및 비정기 급여/복리후생/인센티브 등 일시적으로 발생하는 비용 포함)을 작성기준일 시점의 총 인원수로 나눈 단순 평균 급여액으로써, 비정기 성과급이 상반기에 집중되어 있는 급여 체계 등의 특성을 고려할 때, 당사의 평균 급여액을 타법인(업종)과 단순비교 자료로 활용하는 것은 적합하지 않습니다.

## 2. 임원의 보수 등

<이사·감사 전체의 보수현황>

1. 주주총회 승인금액

(단위 : 천원)

구 분	인원수	주주총회 승인금액	비고
등기이사	8	4,000,000	-
감 사	1	400,000	-

2. 보수지급금액

2-1. 이사·감사 전체

(단위 : 천원)

인원수	보수총액	1인당 평균보수액	비고
4	509,735	127,434	-

- 주1) 등기이사 8명중 5명에게는 급여를 지급하지 않습니다.

2-2. 유형별

(단위 : 천원)

구 분	인원수	보수총액	1인당	비고
-----	-----	------	-----	----

			평균보수액	
등기이사 (사외이사, 감사위원회 위원 제외)	1	270,310	270,310	-
사외이사 (감사위원회 위원 제외)	2	28,200	14,100	-
감사위원회 위원	-	-	-	-
감사	1	211,225	211,225	-

<이사·감사의 개인별 보수현황>

1. 개인별 보수지급금액

- 해당사항 없음

(단위 : 원)

이름	직위	보수총액	보수총액에 포함되지 않는 보수
-	-	-	-

2. 산정기준 및 방법

- 해당사항 없음

<주식매수선택권의 부여 및 행사현황>

<표1>

(단위 : 천원)

구분	인원수	주식매수선택권의 공정가치 총액	비고
등기이사	6	5,080,500	-
사외이사	2	-	-
감사위원회 위원 또는 감사	1	2,204,474	-
계	9	7,284,974	-

주1) 상기 주식매수선택권의 공정가치 총액은 비등기 이사를 제외한 등기이사에게 부여된 주식매수선택권의 총액이므로 재무상태표 상의 금액과 차이가 발생함.

\* 공정가치 산출방법 및 주요가정

구분	사용된 방법 및 가정	사용된 방법 및 가정	사용된 방법 및 가정	사용된 방법 및 가정	사용된 방법 및 가정	사용된 방법 및 가정	사용된 방법 및 가정	사용된 방법 및 가정	사용된 방법 및 가정	사용된 방법 및 가정	사용된 방법 및 가정
부여일	2011년 3월 25일	2012년 3월 23일	2013년 2월 26일	2013년 3월 22일	2013년 11월 12일	2014년 3월 21일	2015년 3월 31일	2016년 3월 29일	2016년 10월 31일	2017년 3월 28일	2017년 4월 28일
행사가격	주당 34,780원	주당 37,420원	주당 50,000원	주당 50,000원	주당 60,160원	주당 71,470원	주당 88,670원	주당 95,810원	주당 92,640원	주당 90,460원	주당 98,590원
무위험이자율	4.06%	3.82%	2.80%	2.68%	3.24%	3.16%	1.82%	1.59%	1.53%	1.65%	1.66%
기대배당수익률	210%	210%	210%	210%	210%	332%	400%	560%	560%	640%	640%
주가변동성	0.3812	0.3589	0.3172	0.3216	0.3052	0.2972	0.3024	0.2791	0.2795	0.2808	0.2803
기대행사기간	5년	5년	5년	5년	5년	5년	5년	5년	5년	5년	5년

<표2>

부여 받은자	관계	부여일	부여방법	주식의 종류	변동수량			미행사 수량	행사기간	행사 가격
					부여	행사	취소			
최영진 외 8명	미등기임원	2011년 03월 25일	신주교부, 자기주식교부, 차액보상 중 선택	의결권 있는 보통주	69,000	14,000	41,000	14,000	2014.3.25~2018.3.24	34,780
최영진 외 8명	미등기임원	2012년 03월 23일	신주교부, 자기주식교부, 차액보상 중 선택	의결권 있는 보통주	148,000	70,000	13,000	65,000	2015.3.23~2019.3.2	37,420
김동현	등기임원	2013년 02월 26일	신주교부, 자기주식교부, 차액보상 중 선택	의결권 있는 보통주	194,000	104,760	89,240	-	2015.2.26~2022.2.2	50,000
김종배 외 18명	미등기임원	2013년 02월 26일	신주교부, 자기주식교부, 차액보상 중 선택	의결권 있는 보통주	852,000	62,580	419,920	369,500	2015.2.26~2022.2.2	50,000
이재호 외 1명	미등기임원	2013년 11월 12일	신주교부, 자기주식교부, 차액보상 중 선택	의결권 있는 보통주	261,800	-	63,992	197,808	2015.11.12~2022.1.11	60,160
김동현	등기임원	2014년 03월 21일	신주교부, 자기주식교부, 차액보상 중 선택	의결권 있는 보통주	206,000	70,040	135,960	-	2016.3.21~2023.3.2	71,470
김종배 외 5명	미등기임원	2014년 03월 21일	신주교부, 자기주식교부, 차액보상 중 선택	의결권 있는 보통주	261,500	20,160	134,875	106,465	2016.3.21~2023.3.2	71,470
박용주 외 9명	미등기임원	2015년 03월 31일	신주교부, 자기주식교부, 차액보상 중 선택	의결권 있는 보통주	474,500	8,700	129,600	336,200	2017.3.31~2024.3.3	88,670
정철용	등기임원	2015년 03월 31일	신주교부, 자기주식교부, 차액보상 중 선택	의결권 있는 보통주	97,000	-	13,580	83,420	2017.3.31~2024.3.3	88,670
이선용 외 4명	미등기임원	2016년 03월 29일	신주교부, 자기주식교부, 차액보상 중 선택	의결권 있는 보통주	155,000	-	21,700	133,300	2018.3.29~2025.3.2	95,810
이해선	등기임원	2016년 10월 31일	신주교부, 자기주식교부, 차액보상 중 선택	의결권 있는 보통주	300,000	-	-	300,000	2018.11.1~2025.10.31	92,640
안진혁 외 1명	미등기임원	2017년 03월 28일	신주교부, 자기주식교부, 차액보상 중 선택	의결권 있는 보통주	87,000	-	-	87,000	2019.3.28~2026.3.2	90,460
이재호 외 20명	미등기임원	2017년 04월 28일	신주교부, 자기주식교부, 차액보상 중 선택	의결권 있는 보통주	203,392	-	-	203,392	2019.4.28~2026.4.2	98,590
정철용	등기임원	2017년 04월 28일	신주교부, 자기주식교부, 차액보상 중 선택	의결권 있는 보통주	13,580	-	-	13,580	2019.4.28~2026.4.2	98,590

[미행사 주식매수선택권의 가중평균행사가격 : 77,467원]

주1) 미행사 주식매수선택권의 가중평균행사가격 산출방법

- 행사되지 않은 주식 수 1,909,665주

$$(14,000 \times 34,780) + (65,000 \times 37,420) + (369,500 \times 50,000) + (197,808 \times 60,160) + (106,465 \times 71,470) + (419,620 \times 88,670) + (133,300 \times 95,810) + (300,000 \times 92,640) + (87,000 \times 90,460) + (216,972 \times 98,590) / 1,909,665 = 77,467\text{원}$$

주2) 1분기보고서 작성기준일 증가 : 104,000원(2017년 6월 30일)

주3) 2013년부터 부여한 주식매수선택권은 회사에서 정한 한도 내에서 사업목표 달성도 평가에 기초하여 매년 이사회 결정에 따라 행사가능주식수가 결정되므로 상기 잔여수량이 모두 행사가능한 수량은 아님.

## IX. 계열회사 등에 관한 사항

### (1) 계열회사의 현황

1) 기업집단에 소속된 회사 : '1. 회사의 개요 - 1. 회사의 개요 - 6. 계열회사에 관한 사항' 을 참조 하시기 바랍니다.

### 2) 회사와 계열회사간 임원 겸직 현황

[2017년 6월 30일 현재]

성명	직위	회사명	담당업무	상근여부
이해선	대표이사	코웨이엔텍 주식회사	기타비상무이사	비상근
윤종하	사내이사	엠비케이파트너스 유한회사	대표이사	상근
		국민유선방송투자 주식회사	공동대표이사	비상근
		코웨이홀딩스 주식회사	대표이사	비상근
		드래곤인베스트먼트 유한회사	이사	비상근
		네파 주식회사	기타비상무이사	비상근
		라이프투자 유한회사	대표이사	비상근
		아이엔지생명보험 주식회사	기타비상무이사	비상근
		디엠티홀딩스 주식회사	대표이사	비상근
		에버렛홀딩스 유한회사	이사	비상근
		트윈파이낸스 유한회사	이사	비상근
		한국리테일투자 주식회사	대표이사	비상근
		한국리테일투자 이호 주식회사	대표이사	비상근
		두산공작기계 주식회사	대표이사	비상근
		그린리조트파이낸스 유한회사	이사	비상근
		영화홀딩스 주식회사	대표이사	비상근
		한국산업가스홀딩스 주식회사	대표이사	비상근
		밸런스인베스트먼트 유한회사	대표이사	비상근
		대성산업가스 주식회사	기타비상무이사	비상근
부재훈	기타비상무이사	엠비케이파트너스 유한회사	이사	상근
		주식회사 딜라이브	기타비상무이사	비상근
		코웨이홀딩스 주식회사	기타비상무이사	비상근
		아이에이치큐 주식회사	기타비상무이사	비상근
		두산공작기계 주식회사	기타비상무이사	비상근
김광일	기타비상무이사	국민유선방송투자 주식회사	기타비상무이사	비상근
		주식회사 딜라이브	기타비상무이사	비상근
		주식회사 딜라이브강남케이블티브이	기타비상무이사	비상근
		아이에이치큐 주식회사	기타비상무이사	비상근
		네파	사내이사	비상근

		한국리테일투자 주식회사	기타비상무이사	비상근
		한국리테일투자 이호 주식회사	기타비상무이사	비상근
		홈플러스홀딩스 주식회사	기타비상무이사	비상근
		홈플러스스토어즈 주식회사	기타비상무이사	비상근
		홈플러스 주식회사	기타비상무이사	비상근
		영화홀딩스 주식회사	기타비상무이사	비상근
박태현	기타비상무이사	코웨이홀딩스 주식회사	기타비상무이사	비상근
		홈플러스홀딩스 주식회사	기타비상무이사	비상근
		홈플러스스토어즈 주식회사	기타비상무이사	비상근
		홈플러스 주식회사	기타비상무이사	비상근
		한국리테일투자 주식회사	이사	비상근
		한국리테일투자 이호 주식회사	이사	비상근
		한국산업가스홀딩스 주식회사	기타비상무이사	비상근
최연석	기타비상무이사	대성산업가스 주식회사	기타비상무이사	비상근
		영화홀딩스 주식회사	감사	비상근
		디엠티홀딩스 주식회사	기타비상무이사	비상근
		대성산업가스 주식회사	기타비상무이사	비상근

### 3) 타법인출자 현황

(기준일 : 2017년 06월 30일 )

(단위 : 백만원, 천주, %)

법인명	최초취득일자	출자 목적	최초취득금액	기초잔액			증가(감소)			기말잔액			최근사업연도 재무현황	
				수량	지분율	장부 가액	취득(처분)		평가 손익	수량	지분율	장부 가액	총자산	당기 순손익
							수량	금액						
(주)백사이언스 (비상장)	2002년 02월 18일	단순 투자	1,134	6	5.9	1,134	-	-	-	6	5.9	1,134	-	-
(주)아카데미인프라 (비상장)	2000년 01월 01일	단순 투자	165	16	7.8	-	-	-	-	16	7.8	-	-	-
건설공제조합 (비상장)	2008년 09월 10일	단순 투자	296	-	-	296	-	-	-	-	-	296	-	-
포천워은물(주) (비상장)	2013년 07월 04일	경영 참여	-	433	70	2,166	-	-	-	433	70	2,166	14,373	-772
코웨이엔텍(주) (비상장)	2016년 03월 02일	경영 참여	16,287	654	100	48,130	-	-	-	654	100	48,130	42,837	-1,585
Coway (Thailand) Co.,Ltd. (비상장)	2003년 08월 25일	경영 참여	887	2,687	100	-	-	-	-	2,687	100	-	8,960	793
Coway (M) Sdn Bhd. (비상장)	2006년 05월 24일	경영 참여	907	70,817	100	24,355	-	-	-	70,817	100	24,355	213,259	7,497
Coway USA Inc. (비상장)	2007년 01월 25일	경영 참여	12,252	1,750	100	10,171	-	-	-	1,750	100	10,171	50,254	59
Coway China Co., Ltd.(비상장)	2013년 12월 01일	경영 참여	1,803	-	100	1,803	-	-	-	-	100	1,803	8,321	-1,063
합 계				76,363	-	88,055	-	-	-	76,363	-	88,055	338,004	4,929

주1) 피출자법인의 최근사업연도 재무현황은 2017년 6월말 기준임.

주2) 상기 건설공제조합, 포천맑은물(주)의 지분은 종속기업인 코웨이엔텍(주)가 소유하고 있습니다.

## X. 이해관계자와의 거래내용

### 1. 대주주등에 대한 신용공여등

(1) 지급보증 및 계약이행보증 내역

- 해당사항 없음

(2) 견질 또는 담보용 어음·수표 현황

(기준일 : 2017년 6월 30일)

(단위 : 매)

제 출 처	매 수	금 액	비 고
금융기관	2	-	백지수표(NH농협은행, 한국산업은행)
법 인	-	-	-
기타(개인)	-	-	-

주1) 당기 보고기간종료일 현재 종속기업인 포천맑은물(주)의 차입금을 위하여 코웨이엔텍(주)가 담보로 제공하였습니다.

담보제공처	담보제공자산	채권최고액	비 고
NH농협은행, 한국산업은행	백지수표 2매	20,639,000	차입금 담보

### 2. 대주주와의 영업거래

당기와 전기 중 특수관계자와의 매출·매입 및 채권·채무 등 거래 내역은 다음과 같습니다.

1) 매출 및 매입 등 거래

(단위 : 천원)

구 분	회사명	거래내용	당반기	전반기
종속기업	그린엔텍(주) (주1)	매 출	-	16,260
		기타수익	-	122,940
		영업비용차감	-	23,813
		매 입	-	258,208
	코웨이엔텍(주)	기타수익	296,700	141,718
		영업비용차감	-	3,076
		매 입	12,000	-
	Coway China Co., Ltd.	매 출	1,425,119	2,063,622
		매 입	22,277	-
	Coway (M) Sdn Bhd.	매 출	56,861,283	41,256,569
	Coway USA, Inc.	매 출	8,418,588	8,746,651
		기타수익	232,349	-
		매 입	131,654	-

	Coway(Thailand) Company Limited.	매 출	2,345,138	495,799
	포천맑은물(주)	매 출	-	393,273
합 계		매출거래 등	69,579,177	53,263,721
		매입거래 등	165,931	258,208

(주1) 전기 중 코웨이엔텍(주)에 흡수합병되어 소멸되었습니다.

2) 당반기 중 당사는 상기거래 이외에 코웨이홀딩스(주)에 연차배당으로 76,253백만원, 분기배당으로 19,063백만원의 배당금지급을 처분 확정하여 당반기 중에 지급하였습니다.

### 3) 채권·채무 잔액

(단위 : 천원)

구 분	회사명	거래내용	당반기말	전기말	
종속기업	코웨이엔텍(주)	미수금	54,395	76,008	
		임대보증금	490,000	490,000	
		기타채무	13,200	63,000	
		Coway China Co., Ltd.	매출채권	8,995,015	8,030,429
		Coway (M) Sdn Bhd.	매출채권	158,697,942	132,209,977
			기타채무	-	340,419
		Coway USA, Inc.	매출채권	42,860,929	43,751,068
			미수금	232,349	-
			기타채무	176,842	1,069,441
		Coway(Thailand) Company Limited.	매출채권	17,571,710	16,137,618
			기타채무	-	31,757
	합 계		채권 등	228,412,340	200,205,100
		채무 등	680,042	1,994,617	

당반기 보고기간종료일 현재 상기 채권 중 Coway (Thailand) Company Limited., Coway USA Inc. 및 Coway China Co., Ltd.의 채권에 대하여 각각 대손충당금 14,063백만원, 1,501백만원 및 945백만원을 계상하고 있습니다.

### 3. 주주, 직원 등 대주주 이외의 이해관계자와의 거래

당반기와 전반기 중 주요경영진에 대한 보상을 위해 비용으로 반영한 금액은 다음과 같습니다.

(단위 : 천원)

구 분	당반기	전반기
단기종업원급여	3,993,019	4,952,290
퇴직급여	299,185	453,386
주식보상비용	538,551	2,352,343
합 계	4,830,755	7,758,019





## XI. 그 밖에 투자자 보호를 위하여 필요한 사항

### 1. 공시사항의 진행·변경사항

- 해당사항 없음

### 2. 주주총회 의사록 요약

주총일자	안 건	결 의 내 용	비 고
제 28기 정기주주총회 ( '17.3.28)	-제 28기(2016.1.1~2016.12.31) 재무제표, 연결재무제표 및 이익잉여금 처분계산서(안) 승인의 건	-주당3,200원 현금배당	원안대로 승인
	-임원에 대한 주식매수선택권 부여의 건	-87,000주 부여(안진혁 외 1명)	원안대로 승인
	-정관 변경의 건	-사업목적 추가	원안대로 승인
	-이사 선임의 건	-재선임 : 윤종하, 부재훈, 김광일, 박태현, 최연석, 이종식, 이준호	원안대로 승인
	-이사 보수한도 승인의 건	-40억원	원안대로 승인
	-감사 보수한도 승인의 건	-4억원	원안대로 승인
2016년 3차 임시주주총회 ( '16.10.31)	-이사 선임의 건	-신규선임 : 이해선(사내이사)	원안대로 승인
	-임원에 대한 주식매수선택권 부여의 건	-300,000주 부여(이해선)	원안대로 승인
2016년 2차 임시주주총회 ( '16.9.12)	-이사 선임의 건	-신규선임 : 김광일(기타비상무이사) -재선임 : 윤종하(사내이사)	원안대로 승인
제 27기 정기주주총회 ( '16.3.29)	-제 27기(2015.1.1~2015.12.31) 재무제표, 연결재무제표 및 이익잉여금 처분계산서(안) 승인의 건	-주당 2,800원 현금배당	원안대로 승인
	-임원에 대한 주식매수선택권 부여의 건	-155,000주 부여(이선용 외 4명)	원안대로 승인
	-이사 선임의 건	-신규선임 : 최연석(기타비상무이사) -재선임 : 이종식, 이준호(사외이사)	원안대로 승인
	-이사 보수한도 승인의 건	-40억원	원안대로 승인
	-감사 보수한도 승인의 건	-4억원	원안대로 승인
2016년 1차 임시주주총회 ( '16.1.22)	-분할계획서 승인의 건	-물환경사업부문 분할	원안대로 승인
제 26기 정기주주총회 ( '15.3.31)	-제 26기(2014.1.1~2014.12.31) 재무제표, 연결재무제표 및 이익잉여금 처분계산서(안) 승인의 건	-주당 2,000원 현금배당	원안대로 승인
	-임원에 대한 주식매수선택권 부여의 건	-571,500주 부여(박용주외 10명)	원안대로 승인
	-이사 선임의 건	-재선임 : 김동현, 김병주, 윤종하, 부재훈, 박태현, 이종식, 이준호	원안대로 승인
	-감사 선임의 건	-신규선임 : 정철웅	원안대로 승인
	-이사 보수한도 승인의 건	-40억원	원안대로 승인
	-감사 보수한도 승인의 건	-4억원	원안대로 승인
제 26기 임시주주총회	- 이사 선임의 건	-신규선임 : 이종식(사외이사)	원안대로 승인

('14.9.4)			
제 25기 정기주주총회 ( '14.3.21)	-제 25기(2013.1.1~2013.12.31) 재무제표, 연결재무제표 및 이익잉여금 처분계산서(안) 승인의 건	-주당 1,660원 현금배당	원안대로 승인
	-임원에 대한 주식매수선택권 부여의 건	-467,500주 부여(김동현외 6명)	원안대로 승인
	-미등기임원에 대한 주식매수선택권 부여 승인의 건	-261,800주 부여(이재호외 1명)	원안대로 승인
	-정관 변경의 건	-개정 표준정관 내용 반영	원안대로 승인
	-이사 선임의 건	-재선임 : 최인범, 이준호	원안대로 승인
	-이사 보수한도 승인의 건	-40억원	원안대로 승인
	-감사 보수한도 승인의 건	-3억원	원안대로 승인
제 24기 정기주주총회 ( '13.3.22)	-제 24기(2012.1.1~2012.12.31) 재무제표 및 연결재무제표 승인의 건	-	원안대로 승인
	-이사에 대한 주식매수선택권 부여의 건	-581,000주 부여(홍준기)	원안대로 승인
	-미등기임원 및 감사에 대한 주식매수 선택권 부여 승인의 건	-1,191,000주 부여(김동현외 19명)	원안대로 승인
	-정관 변경의 건	-이사의 수 변경	원안대로 승인
	-이사 선임의 건	-신규선임 : 김동현	원안대로 승인
	-이사 보수한도 승인의 건	-40억원	원안대로 승인
	-감사 보수한도 승인의 건	-3억원	원안대로 승인
	-임원 퇴직금 지급규정 승인의 건	-	원안대로 승인

### 3. 중요한 소송사건

(1) 과거에 연결기업이 판매한 일부 얼음정수기에서 이물질이 발견되었습니다. 이에 따라 전기 중에 렌탈자산 폐기 및 보상과 관련하여 발생한 제비용에 대하여 소비자보상비(판매비와관리비) 49,572백만원을 인식하였고, 환불예정 렌탈료 62,167백만원 및 채권 5,750백만원에 대해서 매출차감으로 인식하였습니다. 또한 이연 회계처리된설치수수료 및 연결기업이 보유하고 있는 재고자산과 공구기구에 대해서도 매출원가(판매수수료 및 재고자산평가손실)와 유형자산손상차손(영업외비용)으로 각각 4,631백만원 및 2,914백만원을 인식하였습니다. 한편, 동 사건과 관련한 손해배상 청구소송 5건(소송가액: 6,403백만원)이 계류중이며, 소송의 결과는 예측할 수 없습니다.

(2) (1)건 이외에, 당반기 보고기간종료일 현재 연결기업이 국내외에서 계류중인 소송사건 중 피고로 계류 중인 소송사건은 11건(소송가액: 17,473백만원)이며, 원고로 계류 중인소송사건은 5건(소송가액 : 410백만원)입니다. 상기 소송사건 중 청호나이스(주)가 연결기업에 제기한 냉온정수 시스템 관련 특허권침해금지 등에 대하여 1심에서패소하였으며, 현재 2심이 진행중에 있습니다. 연결기업은 동 소송과 관련한 최선의 추정금액을 기타손실충당부채로 인식하고 있습니다.

### 4. 견질 또는 담보용 어음·수표 현황

(기준일 : 2017년 6월 30일)

(단위 : 매)

제 출 처	매 수	금 액	비 고
금융기관	2	-	백지수표(NH농협은행, 한국산업은행)
법 인	-	-	-
기타(개인)	-	-	-

주1) 당기 보고기간종료일 현재 종속기업인 포천맑은물(주)의 차입금을 위하여 코웨이엔텍(주)가 담보로 제공하였습니다.

담보제공처	담보제공자산	채권최고액	비 고
NH농협은행, 한국산업은행	백지수표 2매	20,639,000	차입금 담보

**5. 지급보증 및 계약이행보증 내역**

- 해당사항 없음

**6. 그 밖의 우발채무 등**

(1) 당반기 보고기간종료일 현재 연결기업이 금융기관 등과 체결하고 있는 주요 약정사항은 다음과 같습니다.

(원화단위 : 천원)

금융기관	한 도	약정내용
신한은행외 1개 은행	60,100,000	구매자금대출약정
한국산업은행 외 3개 은행	209,900,000	일반차입금약정
신한은행외 4개 금융기관	560,000,000	기업어음증권약정
KEB하나은행 외 4개 은행	5,005,000	전자외상매출채권 담보대출
기업은행	3,000,000	운전자금대출
NH농협은행	3,000,000	마이너스대출
전문건설공제조합	143,678	신용운영대출
전문건설공제조합외 2개조합	73,118,633	보증한도
우리은행	USD 1,300,000	기한부수입신용
산업은행 외 1개 은행	15,876,000	프로젝트금융 대출약정

(2) 보증 및 담보

1) 당반기 보고기간종료일 현재 연결기업이 타인으로부터 제공받은 지급보증의 내역은 다음과 같습니다.

(원화단위 : 천원)

제공자	물건 또는 내용	보증금액
서울보증보험	계약이행보증 및 공탁보증	19,884,528
자본재공제조합	계약·하자 등	13,746,312
전문건설공제조합	계약·하자 등	269,985
우리은행	지급보증	USD 269,002
기업은행	지급보증	EUR 52,564
합 계		33,900,825
		USD 269,002
		EUR 52,564

2) 당반기 보고기간종료일 연결기업이 담보로 제공한 내역은 다음과 같습니다.

(단위 : 천원)

담보제공처	담보제공자산	채권최고액	비 고
NH농협은행, 한국산업은행	백지수표 2매	20,639,000	차입금 담보
기업은행	유형자산 (토지 및 건물)	4,260,000	지급보증목적 담보
전문건설공제조합	매도가능금융자산	180,080	계약/하자보증 목적 담보
자본재공제조합	매도가능금융자산	172,722	계약/하자보증 목적 담보
건설공제조합	매도가능금융자산	322,625	계약/하자보증 목적 담보
합 계		25,574,427	

## 7. 단기매매차익 환수 현황

- 해당사항 없음

## 8. 작성기준일 이후 발생한 주요 사항

(1) 2017년 7월 28일자 이사회 결의에 따라, 2017년 2분기배당을 결정하였습니다. 배당금 예상지급 일자는 2017년 8월 16일이며, 배당금총액은 58,443백만원입니다.

(2) 2017년 8월 3일자 이사회 결의에 따라, 500억원 자사주 취득 신탁계약을 체결하였습니다. 계약 기간은 2017년 8월 3일 부터 2018년 2월 2일까지 6개월입니다.

## 9. 공모자금의 사용내역

- 해당사항 없음

## 10. 외국지주회사의 자회사 현황

- 해당사항 없음

## 11. 합병등의 사후정보

### [회사분할 결정]

#### (1) 회사분할 배경

당사는 물환경사업부문 분리를 통하여 사업부문별 전문성을 제고하고 경영의 효율성을 강화하기 위하여 2015년 12월 10일자 이사회 결의 및 2016년 1월 22일자 임시주주총회 결의에 따라 2016년 2월 29일을 분할기일로 하여 동 사업부문을 물적분할하여 코웨이엔텍(주)를 설립하였습니다.

#### (2) 신설회사에 관한 사항 (분할시점 기준)

가. 상호 : 코웨이엔텍 주식회사

나. 본점소재지 : 서울특별시 성북구 화랑로 76 202호 (하월곡동 코업스타클래스)

다. 자본금 : 20억원

라. 발행주식수 : 400,000주

마. 이사 및 감사의 현황

직명	성명	생년월일	약력	비고
대표이사	정준호	1967년 2월 13일	그린엔텍(주) 대표이사	상근
기타비상무이사	김동현	1970년 6월 14일	코웨이(주) 대표이사	비상근
기타비상무이사	이선용	1965년 12월 28일	코웨이(주) 연구소장	비상근
감사	이재호	1965년 8월 10일	코웨이(주) 경영관리본부장	비상근

주1) 임원들의 임기는 분할등기일로부터 개시됨.

(2) 회사의 경영, 재무, 영업 등에 미치는 중요 영향 및 효과

본건 분할은 상법 제530조의2 내지 530조의12 규정이 정하는 바에 따라 단순·물적분할방식으로 진행됩니다. 이에 따라 본건 분할 전·후 분할되는 회사의 최대주주 소유주식 및 지분율의 변동은 없습니다.

또한, 본건 분할은 단순·물적분할방식으로 진행되므로 분할 자체로는 연결재무제표상에 미치는 영향이 없습니다.

(3) 분할 전후 요약 재무정보

당사는 분할 이전의 자산 및 부채의 순장부가치를 투자주식의 취득금액으로 계상하였습니다. 분할 전후의 요약재무현황은 다음과 같습니다.

(단위 : 천원)

구분	분할 전(2016.02.29)	분할 후(2016.02.29)	
	코웨이주식회사	(분할존속회사)	(분할신설회사)
		코웨이주식회사	코웨이엔텍주식회사
자산	1,790,650,587	1,770,120,379	20,530,208
유동자산	700,075,544	690,128,014	9,947,530
비유동자산	1,090,575,043	1,079,992,365	10,582,678
부채	439,084,666	434,841,467	4,243,199
유동부채	382,276,410	379,137,389	3,139,021
비유동부채	56,808,256	55,704,078	1,104,178
자본	1,351,565,921	1,335,278,912	16,287,009

(4) 진행일정

구분	일자
분할 관련 이사회결의일	2015. 12. 10.
분할 주주총회를 위한 주주확정기준일	2015. 12. 25.
분할 주주총회를 위한 주총 소집통지	2016. 1. 7.
분할계획서 승인을 위한 주주총회일	2016. 1. 22.

채권자 이의제출 공고 및 최고	2016. 1. 26.
채권자 이의제출 기간 만료	2016. 2. 26.
분할기일	2016. 2. 29.
분할보고총회일 및 창립총회일	2016. 3. 2.
분할등기(예정)일	2016. 3. 3.

주1) 상기 내용 중 분할보고총회 및 창립총회는 이사회의 결의·공고로 같음하였음.

(5) 합병등 전후의 재무사항 비교표

(단위 : 백만원)

대상회사	계정과목	예측		실적				비고
		1차연도 (2016년)	2차연도 (2017년 반기)	1차연도 (2016년)		2차연도 (2017년 반기)		
				실적	과리율	실적	과리율	
코웨이엔텍(주)	매출액	103,267	19,178	60,097	41.8%	23,290	-21.4%	-
	영업이익	4,287	-1,998	4,407	-2.8%	-759	62.0%	-
	당기순이익	3,407	-1,561	4,270	-25.3%	-1,585	-1.5%	-

1) 코웨이엔텍(주)는 2016년 2월 분할이후 그린엔텍(주)를 2016년 8월에 흡수합병하였습니다. 이에 따라 분할된 사업부문의 영업기간에 대한 예측 및 실적자료가 없어 합병 후 기준으로 작성하였습니다.

2) 상기 1차연도 매출액은 신규 수주 감소로 계획대비 미달하여 과리율이 발생하였으며, 2차연도는 공사 진척률 초과로 계획대비 매출액이 초과하였으며 이에 따라 영업이익도 계획대비 적자가 감소하며 과리율이 발생하였습니다.

※ 코웨이엔텍(주)와 그린엔텍(주) 합병

코웨이엔텍 주식회사는 2016년 6월 13일자 이사회 결의 및 2016년 6월 28일자 주주총회 결의에 따라, 2016년 8월 1일을 합병기일로 하여 그린엔텍 주식회사를 흡수합병하였습니다. 합병비율은 1:0.1095715으로, 당사는 합병대가로 253,570주의 신주를 발행하여 그린엔텍 주식회사의 주주사인 코웨이 주식회사에 교부하였습니다.

동 합병은 종속기업간 합병으로, 합병기일인 2016년 8월 1일의 그린엔텍 주식회사의장부상 자산 및 부채를 승계하였습니다.

(단위 : 백만원)

구분	금액
이전대가 :	
신주발행	13,675,756
식별가능한 자산과 부채로 인식된 금액 :	
유동자산	23,494,244
비유동자산	5,155,309
유동부채	12,699,485

비유동부채	2,274,312
총 식별가능한 순자산	13,675,756

## 12. 녹색경영

당사는 환경경영 미션, 비전 그리고 기후변화 대응 중장기 목표를 명확히 수립하고 사업의 환경영향을 최소화하기 위한 노력을 지속적으로 기울이고 있습니다.

### - 친환경 제품 인증 (환경마크/탄소성적표지)

코웨이는 사회적 책임을 다하는 착한기업으로서 친환경 제품의 개발과 소비 촉진을 위해 노력하고 있습니다.

2008년 환경부에서 추진하는 탄소성적표지 인증제도(1단계, 탄소배출량 인증)에 처음 참여한 이후, 저탄소제품(2단계, 제품 온실가스 감축) 인증을 넘어 2015년 1월 국내 정수기 최초로 탄소중립제품 인증(3단계, 제품 탄소배출량 상쇄)을 받았습니다. 아울러서 코웨이는 환경가전 최초로 물발자국검증(제품 원재료 채취, 생산, 유통, 사용 및 폐기의 과정에서 사용되는 물의 양을 수치로 계산)을 완료하였습니다. 2016년에는 국제 탄소성적표지 인증을 획득하였습니다. 또한 코웨이는 비데 최초 환경마크 인증을 획득하였고, 지속적으로 제품의 환경성을 개선하고 있습니다.

코웨이는 탄소성적표지/환경마크 인증 제도 등을 통하여 소비자에게 제품의 환경성 개선 정보를 지속적으로 제공할 예정입니다.

### <친환경 제품 인증 유지 현황>

구분	단위	2014년	2015년	2016년
(저)탄소성적표지	건	4	6	6
국제 탄소성적표지				2
탄소중립			1	1
환경마크		5	7	11
RoHS 3자 인증			2	3
물발자국 검증		0	1	1

- 2016년 12月末 인증 유효 제품 기준

- 국제탄소성적표지(카본 벌룬) 인증 모델 : CHP-08AL, CHP-671L

### <참고사항>

환경 관련 사항의 2016년 온실가스 데이터는 외부 3자 검증이 완료된 데이터이며, 플라스틱 폐기물 회수·재활용은 환경부에 최종 제출한 실적 기준임.

## 13. 정부의 인증 및 그 취소에 관한 사항

### (1) 가족친화기업 인증

- 당사는 2012년 12월 3일 여성가족부로부터 「가족친화사회환경 조성 촉진등에 관한 법률」 제 15조에 따라 가족친화기업으로 인증받았습니다.

(유효기간: 2015년 12월 3일 ~ 2017년 12월 2일)

### (2) 노사문화우수기업 인증



당사는 2015년 8월 7일 고용노동부로부터 「노사관계발전지원에 관한 법률」 제 6조에 따라 2015년 노사문화우수기업으로 인증받았습니다.  
(유효기간: 2015년 8월 7일 ~ 2018년 8월 6일)

## 【 전문가의 확인 】

### 1. 전문가의 확인

- 해당사항 없음

### 2. 전문가와의 이해관계

- 해당사항 없음