

# 목 차

반기보고서 .....	1
<b>【 대표이사 등의 확인 】</b> .....	2
I. 회사의 개요 .....	4
1. 회사의 개요 .....	4
2. 회사의 연혁 .....	9
3. 자본금 변동사항 .....	11
4. 주식의 총수 등 .....	11
5. 의결권 현황 .....	12
6. 배당에 관한 사항 등 .....	12
II. 사업의 내용 .....	14
III. 재무에 관한 사항 .....	39
1. 요약재무정보 .....	39
2. 연결재무제표 .....	41
3. 연결재무제표 주석 .....	45
4. 재무제표 .....	68
5. 재무제표 주석 .....	73
6. 기타 재무에 관한 사항 .....	96
IV. 감사인의 감사의견 등 .....	106
V. 이사의 경영진단 및 분석의견 .....	108
VI. 이사회 등 회사의 기관에 관한 사항 .....	109
1. 이사회에 관한 사항 .....	109
2. 감사제도에 관한 사항 .....	112
3. 주주의 의결권 행사에 관한 사항 .....	113
VII. 주주에 관한 사항 .....	114
VIII. 임원 및 직원 등에 관한 사항 .....	118
1. 임원 및 직원의 현황 .....	118
2. 임원의 보수 등 .....	122
IX. 계열회사 등에 관한 사항 .....	125
X. 이해관계자와의 거래내용 .....	127
XI. 그 밖에 투자자 보호를 위하여 필요한 사항 .....	130
<b>【 전문가의 확인 】</b> .....	134
1. 전문가의 확인 .....	134
2. 전문가와의 이해관계 .....	134

# 반기 보고서

(제 27기 반기)

사업연도      2015년 01월 01일      부터  
                  2015년 06월 30일      까지

금융위원회

한국거래소 귀중

2015년 8월 13일

제출대상법인 유형 :

주권상장법인

면제사유발생 :

해당사항 없음

회 사 명 :

코웨이 주식회사

대 표 이 사 :

김동현

본 점 소 재 지 :

충남 공주시 유구읍 유구마곡사로 136-23

(전 화) 041-850-7800

(홈페이지) <http://www.coway.co.kr>

작 성 책 임 자 :

(직 책) 상무                      (성 명) 김상준

(전 화) 02-2172-1275

## 【 대표이사 등의 확인 】

### 확 인 서

우리는 당사의 대표이사 및 신고업무담당이사로서 이 공시서류의 기재내용에 대해 상당한 주의를 다하여 직접 확인·검토한 결과, 중요한 기재사항의 기재 또는 표시의 누락이나 허위의 기재 또는 표시가 없고, 이 공시서류에 표시된 기재 또는 표시사항을 이용하는 자의 중대한 오해를 유발하는 내용이 기재 또는 표시되지 아니하였음을 확인합니다.

또한, 당사는 「주식회사의외부감사에관한법률」 제2조의2 및 제2조의3의 규정에 따라 내부회계 관리제도를 마련하여 운영하고 있음을 확인합니다.(「주식회사의외부감사에관한법률」 제2조에 의한 외감대상법인에 한함)

2015. 8. 13.

코웨이 주식회사

대표이사 김 동 현 (서명)

신고업무담당이사 김 상 준 (서명)

## 【 대표이사 등의 확인 】

### 확 인 서

우리는 당사의 대표이사 및 신고업무담당이사로서 이 공시서류의 기재내용에 대해 상당한 주의를 다하여 직접 확인·검토한 결과, 중요한 기재사항의 기재 또는 표시의 누락이나 허위의 기재 또는 표시가 없고, 이 공시서류에 표시된 기재 또는 표시사항을 이용하는 자의 중대한 오해를 유발하는 내용이 기재 또는 표시되지 아니하였음을 확인합니다.

또한, 당사는 「주식회사의외부감사에관한법률」 제2조의2 및 제2조의3의 규정에 따라 내부회계관리제도를 마련하여 운영하고 있음을 확인합니다.(「주식회사의외부감사에관한법률」 제2조에 의한 외감대상법인에 한함)

2015. 8. 13.

코웨이 주식회사

대표이사 김 동 현



신고업무담당이사 김 상 준



# I. 회사의 개요

## 1. 회사의 개요

1. 연결대상 종속회사 개황(연결재무제표를 작성하는 주권상장법인이 사업보고서, 분기·반기보고서를 제출하는 경우에 한함)

당사의 연결대상 종속회사는 2015년 반기말 현재 6개이며, 종속회사는 다음과 같습니다.

(단위 : 천원)

상호	설립일	주소	주요사업	직전사업연도말 자산총액	지배관계 근거	주요종속 회사 여부
Coway (Thailand) Company Limited	2003.08.25	75/104-106 Ocean Tower2 38Fl, Soi Sukhumvit19(Wattana), Sukhumvit Road, Klongtoey Nua, Wattana, Bangkok ,THAILAND (ZIP CODE:10110)	정수기 등 판매 및 렌탈	4,421,478	지분 50% 초과보유	해당 없음
Coway (M) Sdn Bhd.	2006.05.24	SUITE 6-3 & 6-4 LEVEL 6, WISMA UOA II NO.21 JALAN PINANG 50450 KUALA LUMPUR	정수기 등 판매 및 렌탈	69,386,200	지분 50% 초과보유	해당 없음
Coway USA Inc.	2007.01.25	695 S VERMONT AVE. #110, LOS ANGELES, CA, 90005	정수기 등 판매 및 렌탈	40,897,090	지분 50% 초과보유	해당 없음
Coway China Co., Ltd.	2013.12.01	Room 1201,11Floor, Building N0.601 Wangjingyuan ChaoYang Dist.Beijing,100102	공기청정기 등 판매	10,854,500	지분 50% 초과보유	해당 없음
그린엔텍(주)	1991.05.10	서울 성북구 화랑로 76 코업스 타 클래스 2층	폐기물처리 및 오염방지시설 건설업	29,894,814	지분 50% 초과보유	해당 없음
포천맑은물(주)	2013.07.04	경기 포천시 신북면 호국로 2072	하수 및 폐수 재처리업	13,815,685	지분 50% 초과보유	해당 없음

※ 주요종속 회사여부 판단기준 : 직전연도 자산총액이 지배회사 자산총액의 10% 이상인 종속회사 혹은 직전연도 자산총액이 750억원 이상인 종속회사

### 1-1. 연결대상회사의 변동내용

구분	자회사	사유
신규 연결	-	-
	-	-
연결 제외	WoongJin Coway (China) Living Goods Co., Ltd.	지분 처분 [매각 상대방 : YCH HOLDINGS LIMITED (특수관계자 아님)]

	-	-
--	---	---

## 2. 회사의 법적, 상업적 명칭

당사의 명칭은 코웨이주식회사라고 표기합니다. 또한 영문으로는 Coway Co., Ltd.라고 표기합니다.

## 3. 설립일자 및 존속기간

당사는 먹는물관리법 및 방문판매법에 근거하여 정수기, 가정용 기기 제조·판매사업 등을 영위할 목적으로 1989년 5월 2일에 설립되었습니다. 또한 2001년 8월 7일자로 유가증권시장에 상장되어 매매가 개시되었습니다.

## 4. 본사의 주소, 전화번호 및 홈페이지

주소 : [본점] 충남 공주시 유구읍 유구마곡사로 136-23

[서울 사무소] 서울특별시 중구 서소문로 88 중앙일보빌딩 11층~17층

전화번호 : [본점] 041-850-7800

[서울 사무소] 02-2172-1275

홈페이지 : <http://www.coway.co.kr>

## 5. 주요사업의 내용

당사는 1989년 창립 이래 정수기, 공기청정기, 비데 등 환경가전 제품을 생산, 판매하는 환경가전 전문기업으로 환경가전 제품의 대중화 트렌드를 주도하여 왔습니다.

당사는 업계 최대의 생산시설과 R&D센터를 보유하고 있으며, 우수한 제품개발 역량을 통해 소비자의 건강하고 쾌적한 생활에 부합하는 제품을 지속적으로 개발, 생산하고 있습니다.

당사는 1998년 혁신적인 마케팅기법인 렌탈비즈니스 개념을 업계 최초로 도입하고 서비스 전문가인 '코디(CODY)'를 통해 사전서비스(Before Service)라는 차별화된 서비스를 고객에게 제공함으로써 지속적으로 시장점유율, 고객만족도, 브랜드 인지도 등에서 국내 최고의 위치를 점하고 있습니다. 이러한 차별화된 렌탈 비즈니스의 성공으로 2015년 반기말 현재 당사는 약 571만의 렌탈 및 멤버십 회원을 확보하고 있으며, 이는 코웨이의 가장 큰 자산이라 할 수 있습니다.

또한, 당사는 기존 정수기, 공기청정기, 비데, 연수기에서 음식물처리기, 매트리스 등으로 제품 Line-up을 지속적으로 확대해 나가고 있으며, 국내에서의 환경가전사업 성공을 해외로 확대하기 위해 해외사업에 박차를 가하고 있습니다. 2008년부터 핵심사업 연장선에서 산업용 수처리 시장에 진출하였으며 적극적인 활동을 통해 사업영역의 확대와 매출 및 영업의 성장을 이루고 있습니다. 또한 2010년 9월부터 국내 화장품사업에 진출하였으며 최근 기대이상의 실적을 바탕으로 점차 사업이 확대되고 있습니다.

상세한 내용은 'II. 사업의 내용'을 참조하시기 바랍니다.

## 6. 계열회사에 관한 사항

### 1) 기업집단에 대한 설명

당사가 속한 기업집단은 MBK 파트너스 유한회사와 동 회사가 업무집행사원으로 운용하고 있는 『자본시장과 금융투자업에 관한 법률』상 사모투자전문회사(PEF)들, 동 사모투자전문회사들이 설립한 『자본시장과 금융투자업에 관한 법률』상 투자목적회사들, 그리고 동 사모투자전문회사들과 투자목적회사들이 소유, 지배하는 투자대상기업들 및 그 자회사들로 구성되어 있습니다. MBK 파트너스 유한회사는 2005년 설립되어 산업 선도적 기업에 투자하는 국내 최대 PEF 전문 운용사 중 하나입니다. MBK 파트너스의 투자대상기업들과 그 자회사들은 환경가전 렌탈사업(코웨이), 환경오염방지시설 설계·제작업(그린엔텍), 종합유선방송사업(씨앤엠, 씨앤엠강남), 방송프로그램 공급업(씨유미디어), 금융업(HK 저축은행), 철강구조물 제조·설치업(영화엔지니어링), 캐주얼웨어 및 스포츠용품 제조 및 판

매업(네파), 생명보험업(아이엔지생명보험주식회사) 등 여러 분야에서 사업을 영위하고 있습니다.

2) 기업집단에 소속된 회사

[2015년 6월 30일 현재]

- 총 47개사 -

번호	회 사 명	주 요 사 업	설립년월일	상장여부
1	엠비케이파트너스 유한회사	자본시장과 금융투자업에 관한 법률에 따른 사모투자전문회사의 설립, 출자 및 업무집행사원으로서 업무집행	2005-04-18	비상장
2	엠비케이파트너스 사모투자전문회사	자본시장과 금융투자업에 관한 법률에 따른 사모투자전문회사	2005-08-25	비상장
3	국민유선방송투자 이호 사모투자전문회사	자본시장과 금융투자업에 관한 법률에 따른 사모투자전문회사	2007-01-26	비상장
4	국민유선방송투자 일호 사모투자전문회사	자본시장과 금융투자업에 관한 법률에 따른 사모투자전문회사	2008-02-04	비상장
5	엠비케이파트너스 이호 사모투자전문회사	자본시장과 금융투자업에 관한 법률에 따른 사모투자전문회사	2008-10-27	비상장
6	엠비케이파트너스 2011 사모투자전문회사	자본시장과 금융투자업에 관한 법률에 따른 사모투자전문회사	2012-06-28	비상장
7	엠비케이파트너스 2012의 2호 사모투자전문회사	자본시장과 금융투자업에 관한 법률에 따른 사모투자전문회사	2012-08-30	비상장
8	엠비케이파트너스 2012의 1호 사모투자전문회사	자본시장과 금융투자업에 관한 법률에 따른 사모투자전문회사	2012-08-31	비상장
9	엠비케이파트너스 2012의 3호 사모투자전문회사	자본시장과 금융투자업에 관한 법률에 따른 사모투자전문회사	2012-09-04	비상장
10	엠비케이파트너스 2011의 2호 사모투자전문회사	자본시장과 금융투자업에 관한 법률에 따른 사모투자전문회사	2012-09-20	비상장
11	엠비케이파트너스 삼호 사모투자전문회사	자본시장과 금융투자업에 관한 법률에 따른 사모투자전문회사	2013-01-08	비상장
12	엠비케이파트너스케이씨지뉴인 사모투자전문회사	자본시장과 금융투자업에 관한 법률에 따른 사모투자전문회사	2013-03-27	비상장
13	예술론 유한회사	자본시장과 금융투자업에 관한 법률에 따른 투자목적회사	2006-05-10	비상장
14	국민유선방송투자 주식회사	자본시장과 금융투자업에 관한 법률에 따른 투자목적회사	2007-08-08	비상장
15	영화홀딩스 주식회사	자본시장과 금융투자업에 관한 법률에 따른 투자목적회사	2009-09-10	비상장
16	코웨이홀딩스 주식회사	자본시장과 금융투자업에 관한 법률에 따른 투자목적회사	2012-08-17	비상장
17	드래곤인베스트먼트 유한회사	자본시장과 금융투자업에 관한 법률에 따른 투자목적회사	2012-12-03	비상장
18	티비홀딩스 주식회사	자본시장과 금융투자업에 관한 법률에 따른 투자목적회사	2013-01-14	비상장
19	주식회사 씨앤앰	방송채널사용사업	2000-01-25	비상장

20	주식회사 씨앤엠미디어원	멀티미디어, 소프트웨어, 이피지 서비스, 타이틀제작판매	2000-04-19	비상장
21	주식회사 노원케이블티브이	유선방송사업	2000-02-21	비상장
22	씨앤엠텔레웍스 주식회사	텔레마케팅센터 구축 및 용역대행업	2005-03-18	비상장
23	주식회사 에이치케이저축은행	신용계업무, 신용부금업무, 예금 및 적금의 수입업무	1972-02-03	비상장
24	주식회사 씨유미디어	케이블티브이 방송사업	2003-07-10	비상장
25	주식회사 씨앤엠경기동부케이블티브이	종합유선방송업	2003-03-20	비상장
26	경기앤씨에스 주식회사	통신설비업	2005-03-18	비상장
27	주식회사 영화엔지니어링	강구조물 제조 및 설치공사	1988-04-29	비상장
28	주식회사 영화인터내셔널	철강제품 수출입업 및 대행업	2010-11-11	비상장
29	에이엑스앤코리아(유)	AXN이라 칭하는 텔레비전 프로그램 채널의 운영	2010-11-16	비상장
30	주식회사 씨앤엠강남케이블티브이	종합유선방송국 운영사업	1994-02-05	비상장
31	네파 주식회사	캐주얼웨어 및 스포츠용품(아웃도어 제품)의 제조 및 판매업	2012-06-05	비상장
32	라이프투자유한회사	자본시장과 금융투자업에 관한 법률에 따른 투자목적회사	2013-08-22	비상장
33	엠비케이파트너스 상호의이 사모투자전문회사	자본시장과 금융투자업에 관한 법률에 따른 사모투자전문회사	2013-07-01	비상장
34	다산 일호 사모투자전문회사	자본시장과 금융투자업에 관한 법률에 따른 사모투자전문회사	2013-09-23	비상장
35	다산 이호 사모투자전문회사	자본시장과 금융투자업에 관한 법률에 따른 사모투자전문회사	2013-09-23	비상장
36	다산 상호 사모투자전문회사	자본시장과 금융투자업에 관한 법률에 따른 사모투자전문회사	2013-11-04	비상장
37	다산 사호 사모투자전문회사	자본시장과 금융투자업에 관한 법률에 따른 사모투자전문회사	2013-11-06	비상장
38	울곡홀딩스 주식회사	자본시장과 금융투자업에 관한 법률에 따른 투자목적회사	2013-12-18	비상장
39	아이엔지생명보험주식회사	인보험업, 인보험에 대한 재보험업, 생명보험회사가 영위할 수 있는 기타 업무	1991-09-09	비상장
40	에버렛홀딩스 유한회사	자본시장과 금융투자업에 관한 법률에 따른 투자목적회사	2015-05-27	비상장
41	코웨이 주식회사	정수기, 공기청정기 제조와 판매	1989-05-02	상장
42	그린엔텍 주식회사	환경오염방지시설(수질, 대기, 폐기물) 설계, 제작, 설치	1991-05-10	비상장
43	Coway (M) Sdn Bhd	환경가전 렌탈 임대업 및 도소매업	2006-05-24	해외법인
44	Coway USA Inc.	환경가전 렌탈 임대업 및 도소매업	2007-01-25	해외법인



45	Coway China Co., Ltd.	공기청정기 등 판매	2013-12-01	해외법인
46	Coway (Thailand) Co.,Ltd.	환경가전 렌탈 임대업 및 도소매업	2003-08-25	해외법인
47	포천맑은물 주식회사	하수 및 폐수 재처리업	2013-07-04	비상장

주1) 그린엔텍 주식회사, 포천맑은물 주식회사, Coway (M) Sdn Bhd, Coway USA Inc., Coway (Thailand) Company Limited, Coway China Co., Ltd. 는 코웨이(주)의 자회사임.

## 7. 신용평가에 관한 사항

### 1) 신용평가 내역

평가일	평가대상 유가증권 등	평가대상 유가증권의 신용등급	평가회사 (신용평가등급범위)	평가구분
2010.08.30	무보증사채	A+	한국신용정보	본평가
2010.08.30	무보증사채	A+	한국기업평가	본평가
2011.01.05	무보증사채	A+	한국신용정보	본평가
2011.01.05	무보증사채	A+	한국기업평가	본평가
2011.04.07	무보증사채	A+	한국신용정보	본평가
2011.04.07	무보증사채	A+	한국기업평가	본평가
2014.04.07	기업어음	A2+	한국기업평가	본평가
2014.04.11	기업어음	A2+	한국신용평가	본평가
2015.06.18	기업어음	A1	한국기업평가	본평가
2015.06.30	기업어음	A1	NICE신용평가	본평가

### 2) 등급의 정의

#### 2-1) 회사채

등급	정 의
AAA	원리금 지급확실성이 최고 수준임
AA	원리금 지급확실성이 매우 높지만 AAA 등급에 비하여 다소 낮은 요소가 있음
A	원리금 지급확실성이 높지만, 장래의 환경변화에 따라 다소 영향을 받을 가능성이 있음
BBB	원리금 지급확실성이 있지만, 장래의 환경변화에 따라 저하될 가능성이 내포되어 있음
BB	원리금 지급능력에 당면문제는 없으나 장래의 안정성면에서는 투기적인 요소가 내포되어 있음
B	원리금 지급능력이 부족하여 투기적임
CCC	원리금의 채무불이행이 발생할 위험요소가 내포되어 있음

주) 상기 AA ~ B 까지는 당해 등급내에서의 상대적 위치에 따라 + 또는 - 부호를 부여할 수 있음

#### 2-2) 기업어음

등급	정 의
A1	적기상환능력이 최상이며 상환능력의 안정성 또한 최상임
A2	적기상환능력이 우수하나 그 안정성은 A1에 비해 다소 열위임
A3	적기상환능력이 양호하며 그 안정성도 양호하나 A2에 비해 열위임

B	적기상환능력이 적정시되나 단기적 여건 변화에 따라 그 안정성에 투기적인 요소가 내포되어 있음
C	적기상환능력 및 안정성에 투기적인 요소가 큼
D	상환불능 상태임

주) 상기 등급 중 A2부터 B등급까지는 +, - 부호를 부가하여 동일등급 내에서의 우열을 나타내고 있음

## 2. 회사의 연혁

1. 공시대상기간(2011.1.1 ~ 2015.6.30) 중 당사의 주된 변동내용은 다음과 같습니다.

1) 회사의 본점소재지 및 그 변경

- 본점소재지 : 충남 공주시 유구읍 유구마곡사로 136-23
- 변경일 : 1994년 4월 20일

2) 경영진의 중요한 변동

- 2010.03.19 : 이사 임기만료 사임(김동현)  
이사 선임(이주석, 신광수)
- 2010.05.07 : 이사 사임(이인찬)
- 2011.03.25 : 사외이사 임기만료 사임(김이환), 감사 임기만료 사임(이진)  
감사 선임(허세원)  
이사 재선임(윤석금, 김종배), 사외이사 재선임(주선희, 탁태문)
- 2012.02.15 : 이사 사임(윤석금, 이주석, 신광수)
- 2012.03.23 : 이사 재선임(홍준기)  
이사 신규선임(신승철, 김상준)
- 2012.11.27 : 사내이사 사임(김종배, 신승철, 김상준)  
사외이사 사임(주선희, 탁태문)  
상근감사 사임(허세원)  
기타비상무이사 선임(김병주, 윤종하, 부재훈, 박태현)  
상근감사 선임(김경환)
- 2013.03.22 : 사내이사 선임(김동현)
- 2013.05.08 : 대표이사 직무집행 정지 결정(홍준기)  
신임 대표이사 선임(김동현)
- 2013.08.16 : 대표이사 및 이사 사임(홍준기)
- 2014.03.21 : 사외이사 재선임(최인범, 이준호)
- 2014.09.04 : 사외이사 사임(최인범)  
사외이사 선임(이중식)
- 2015.03.31 : 사내이사 및 대표이사 재선임(김동현)  
기타비상무이사 재선임(김병주, 윤종하, 부재훈, 박태현)  
사외이사 재선임(이중식, 이준호)  
상근감사 신규선임(정철웅)  
상근감사 임기만료 사임(김경환)

3) 최대주주의 변동

- 2007년 10월 8일 윤석금에서 (주)웅진홀딩스로 변경
- 2013년 1월 2일 (주)웅진홀딩스에서 코웨이홀딩스(주)로 변경

#### 4) 상호의 변경

- 1992년 4월 1일 정기주주총회 결의를 통하여 한국코웨이(주)에서 웅진코웨이(주)로 상호 변경
- 2012년 11월 27일 임시주주총회 결의를 통하여 웅진코웨이(주)에서 코웨이(주)로 상호 변경

#### 5) 주된 사업의 변화

##### ① 생산설비의 변동

- 2012.04.23 : 유구 물류센터 준공(2010.7.1 착공)

##### ② 경영활동과 관련된 중요한 사실의 발생

- 2011.01.06 : 제 2회 무보증 변동금리부 외화표시 공모사채 발행(USD 50,000,000)
- 2011.02.17 : 에이스전자(주)와의 유선청소기 금형부문 자산 양수 계약 체결(23억원)
- 2011.03.21 : 자기주식 취득 결정(2,000,000주)
- 2011.04.08 : 제 3회 무보증 변동금리부 외화표시 공모사채 발행의 건(USD 60,000,000)
- 2011.07.18 : (주)에임코리아 설립-수처리 사업(자본금 685백만원)
- 2011.11.14 : KC삼양정수(주) 주식 매매계약 체결(68억원)
- 2012.05.30 : 웅진케미칼(주) 주식 양도 계약 체결(1,782억원)
- 2012.08.09 : 주식매수선택권행사에 따른 자기주식 처분(260,000주)
- 2012.10.24 : 주식매수선택권행사에 따른 자기주식 처분(70,000주)
- 2012.11.01 : 주식매수선택권행사에 따른 자기주식 처분(140,000주)
- 2012.11.27 : 임시주주총회 개최
- 2013.01.21 : 주식매수선택권행사에 따른 자기주식 처분(30,000주)
- 2013.02.26 : 미등기임원 및 감사에 대한 주식매수선택권 부여(1,191,000주)
- 2013.02.28 : 주식매수선택권행사에 따른 자기주식 처분(15,000주)
- 2013.03.13 : 주식매수선택권행사에 따른 자기주식 처분(30,000주)
- 2013.03.13 : 분기배당을 위한 주주명부기준일 결정
- 2013.04.03 : 2013년 분기 이익배당 결정의 건(배당총액 784억원)
- 2013.07.04 : 포천맑은물(주) 설립-수처리 사업(자본금 21억원)
- 2013.07.31 : 중국 신규법인 설립 승인
- 2013.08.16 : 주식매수선택권행사에 따른 자기주식 처분(70,000주)
- 2013.08.30 : 일본법인(Coway (Japan) Co., Ltd.) 매각을 위한 계약 체결
- 2013.10.14 : 자기주식취득 신탁계약 체결의 건(500억원)
- 2013.12.23 : 주식매수선택권행사에 따른 자기주식 처분(30,000주)
- 2014.01.06 : 주식매수선택권행사에 따른 자기주식 처분(30,000주)
- 2014.02.14 : 주식매수선택권행사에 따른 자기주식 처분(20,000주)
- 2014.04.14 : 자기주식취득 신탁계약 기간연장의 건
- 2014.04.24 : 주식매수선택권행사에 따른 자기주식 처분(24,000주)
- 2014.07.24 : 주식매수선택권행사에 따른 자기주식 처분(7,000주)
- 2014.09.04 : 임시주주총회 개최
- 2014.10.23 : 주식매수선택권행사에 따른 자기주식 처분(38,000주)
- 2015.02.11 : 주식매수선택권행사에 따른 자기주식 처분(17,000주)
- 2015.03.10 : 주식매수선택권행사에 따른 자기주식 처분(46,920주)

- 2015.04.30 : 주식매수선택권행사에 따른 자기주식 처분(36,280주)

### 3. 자본금 변동사항

- 해당사항 없음

#### 1. 증자(감자)현황

(기준일 : - ) (단위 : 원, 주)

주식발행 (감소)일자	발행(감소) 형태	발행(감소)한 주식의 내용				
		주식의 종 류	수량	주당 액면가액	주당발행 (감소)가액	비고
-	-	-	-	-	-	-

### 4. 주식의 총수 등

#### (1) 주식의 총수 현황

(기준일 : 2015년 06월 30일 ) (단위 : 주)

구 분	주식의 종류			비고
	의결권 있는 보 통주	의결권 없는 우 선주	합계	
I. 발행할 주식의 총수	200,000,000	-	200,000,000	-
II. 현재까지 발행한 주식의 총수	81,324,796	-	81,324,796	-
III. 현재까지 감소한 주식의 총수	4,200,000	-	4,200,000	-
	1. 감자	-	-	-
	2. 이익소각	4,200,000	-	4,200,000
	3. 상환주식의 상환	-	-	-
	4. 기타	-	-	-
IV. 발행주식의 총수 (II-III)	77,124,796	-	77,124,796	-
V. 자기주식수	2,850,637	-	2,850,637	-
VI. 유통주식수 (IV-V)	74,274,159	-	74,274,159	-

#### (2) 자기주식 취득 및 처분 현황

(기준일 : 2015년 06월 30일 ) (단위 : 주)

취득방법			주식의 종류	기초수량	변동 수량			기말수량	비고
					취득(+)	처분(-)	소각(-)		
배당	직접	장내	의결권 있는 보통주	2,226,000	-	100,200	-	2,125,800	-

가능 이익 범위 이내 취득	취득	직접 취득	의결권 없는 우선주	-	-	-	-	-	-
		장외 직접 취득	의결권 있는 보통주	-	-	-	-	-	-
			의결권 없는 우선주	-	-	-	-	-	-
		공개매수	의결권 있는 보통주	-	-	-	-	-	-
			의결권 없는 우선주	-	-	-	-	-	-
		소계(a)	의결권 있는 보통주	2,226,000	-	100,200	-	2,125,800	-
	의결권 없는 우선주		-	-	-	-	-	-	
	신탁 계약에 의한 취득	수탁자 보유물량	의결권 있는 보통주	-	-	-	-	-	
			의결권 없는 우선주	-	-	-	-	-	
		현물보유물량	의결권 있는 보통주	724,837	-	-	-	724,837	-
			의결권 없는 우선주	-	-	-	-	-	-
		소계(b)	의결권 있는 보통주	724,837	-	-	-	724,837	-
			의결권 없는 우선주	-	-	-	-	-	-
	기타 취득(c)		의결권 있는 보통주	-	-	-	-	-	
		의결권 없는 우선주	-	-	-	-	-		
총 계(a+b+c)		의결권 있는 보통주	2,950,837	-	100,200	-	2,850,637		
		의결권 없는 우선주	-	-	-	-	-		

## 5. 의결권 현황

1) 당사가 발행한 보통주식수는 77,124,796주이며 이것은 정관상 발행 가능한 주식 총수의 38.6%에 해당됩니다.

(기준일 : 2015년 06월 30일 )

(단위 : 주)

구 분	주식의 종류	주식수	비고
발행주식총수(A)	의결권 있는 보통주	77,124,796	보통주 4,200,000주는 이익소각하여 감소함.
	의결권 없는 우선주	-	
의결권없는 주식수(B)	의결권 있는 보통주	-	-
	의결권 없는 우선주	-	-
정관에 의하여 의결권 행사가 배제된 주식수(C)	의결권 있는 보통주	-	-
	의결권 없는 우선주	-	-
기타 법률에 의하여 의결권 행사가 제한된 주식수(D)	의결권 있는 보통주	2,850,637	자기주식
	의결권 없는 우선주	-	-
의결권이 부활된 주식수(E)	의결권 있는 보통주	-	-
	의결권 없는 우선주	-	-
의결권을 행사할 수 있는 주식수 (F = A - B - C - D + E)	의결권 있는 보통주	74,274,159	-
	의결권 없는 우선주	-	-

## 6. 배당에 관한 사항 등

(1) 배당에 관한 사항

- 당사는 주주이익 극대화를 전제로 하여 회사이익의 일정부분을 주주에게 환원하는 주요수단으로 배당 및 자사주매입을 실시하고 있습니다.

현금배당 및 자사주의 매입규모는 당사 재무정책의 우선 순위, 즉 미래 전략사업을 위한 투자, 적정수준의 현금 확보 원칙을 우선적으로 달성 후, 경영실적과 현금흐름 상황 등을 고려하여 전략적으로 결정하고 있습니다.

(2) 최근 3사업연도 배당에 관한 사항

구 분	주식의 종류	제27기 반기	제 26기	제 25기
주당액면가액 (원)		500	500	500
(연결)당기순이익(백만원)		160,300	249,691	245,075
주당순이익 (원)		2,160	3,361	3,283
현금배당금총액 (백만원)		-	148,348	202,027
주식배당금총액 (백만원)		-	-	-
(연결)현금배당성향(%)		-	59.4	82.4
현금배당수익률 (%)	의결권 있는 보통주	-	2.3	2.6
	의결권 없는 우선주	-	-	-
주식배당수익률 (%)	의결권 있는 보통주	-	-	-
	의결권 없는 우선주	-	-	-
주당 현금배당금 (원)	의결권 있는 보통주	-	2,000	2,710
	의결권 없는 우선주	-	-	-
주당 주식배당 (주)	의결권 있는 보통주	-	-	-
	의결권 없는 우선주	-	-	-

주1) 연결재무제표 기준임 (당기순이익은 지배기업 소유주지분 금액임)

주2) 제 24기(2012 사업연도)에 대한 현금배당을 실시하지 않는 대신 제 25기(2013 사업연도) 1사분기에 대한 분기배당을 실시 하였으며, 25기 분기배당금은 78,414백만원(주당 1,050원)임

주3) 제 25기 현금배당금 총액, 현금배당성향(%) 및 주당 현금배당금은 분기배당금을 포함한 기준임

주4) 제 25기 현금배당수익률(%)은 결산배당 기준으로 작성하였으며 분기 현금배당수익률(%)은 2.2%임

## II. 사업의 내용

### 1. 사업의 개요

#### (1) 산업의 특성

환경산업은 1960년대 등장한 신종 산업부문으로서 그 정의나 범위분류체계가 아직 명확하게 정립되지 않아 국가마다 필요에 따라 환경산업의 범위를 다르게 분류하고 있고, 도시화와 산업화의 진전으로 환경산업은 날로 세부업종으로 분화되고 광범위해지는 추세입니다.

정수기는 본래 상수도가 공급되지 않는 지역에서 지표수나 지하수를 정수할 목적으로 개발되었으나, 국내에서는 1970년대 일부 소수층에 의하여 사용되다 1990년대 역삼투압과 한외여과막을 이용한 정수방식도입과 생활수준의 향상으로 정수기사용이 증가하고 있는 추세입니다.

정수기는 각 가정의 건강 필수품으로 인식되기 시작하면서 정수기가 보급된 가정도 매년 꾸준히 증가하는 추세를 보이고 있습니다. 현재 활동하고 있는 정수기 업체는 약 100여 업체로 추정되며, 주요 업체로는 당사를 비롯하여 청호나이스, 동양매직, 쿠쿠전자, LG전자 등이 있습니다. 정수기 시장이 이렇게 성장한 배경으로 렌탈 마케팅을 도입한 코웨이의 역할이 컸다고 할 수 있습니다. 1998년 4월 업계 최초로 정수기를 렌탈하기 시작하면서 소비자가 저렴한 비용으로 정수기를 이용할 수 있도록 하여, 정수기 판매의 패러다임을 바꾸어놓았습니다.

또한, 황사 및 대기오염과 관련하여 경제개발연구원의 '미세먼지 등 대기오염으로 인해 연간 1만 1,000명이 조기사망하고 최대 10조원이 넘는 경제적 손실이 발생한다.'라는 연구결과 발표 이후 소비자들의 공기청정기에 대한 관심이 날로 높아져 가고 있는 상황입니다. 아울러 웰빙트렌드와 소비자들의 건강에 대한 관심 증대로 비데시장도 꾸준한 성장을 거듭하고 있습니다.

#### (2) 산업의 성장성

과거 IMF로 인해 정수기 산업의 시장규모가 일시적으로 축소되었으나 이후 경기회복과 함께 수질오염에 대한 인식이 높아지고, 특히 목돈을 들이지 않고 구입할 수 있는 렌탈제품의 등장으로 정수기 시장규모가 증가하고 있습니다. 또한 공기청정기의 경우 황사 및 대기오염, 실내오염 등의 문제로 환경에 대한 관심이 증가되고있으며, 비데시장은 최근 웰빙트렌드의 영향으로 대중화 단계에 접어들면서 지속적으로 관심이 증가하고 있습니다.

#### (3) 경쟁요소

국내 정수기 시장과 공기청정기, 비데시장은 가격과 품질의 일반적인 경쟁 뿐 아니라 효율적 영업망 구축과 유지관리서비스 조직의 경쟁력이 중요한 경쟁 변수로 작용하고 있습니다. 특히 제품군의 특성상 필터교환 등 지속적인 유지관리서비스가 필요함에 따라 소비자들은 전국적인 서비스망을 구축하고 있고, 브랜드인지도가 높은 기업의 제품을 선호하고 있어 메이저 업체 일부가 시장의 대부분을 점유하고 있습니다.

국내 정수기시장은 당사와 청호나이스 등의 업체가 고가제품을 출시하여 고급수요를 창출하고 있으며, 군소업체들의 보급형제품들이 시판시장을 형성하고 있는 가운데 판매방식에 있어서는 시판보다는 방문판매를 통한 렌탈판매가 시장의 중심축으로 자리잡았습니다.

소형 주방가전 트렌드가 변화하면서 얼음정수기, 초소형 커피정수기, 스파클링 기능을 접목한 복합적 기능의 정수기가 시장을 확대하고 있습니다.

국내 공기청정기시장은 당사의 주력 판매방식인 방문판매를 통한 렌탈 위주의 시장으로 전개되는 가운데, 삼성전자, LG전자 등의 경쟁사가 시판시장을 점유하고 있습니다. 단순 청정기능의 제품에서 최근 가습, 제습등의 복합적 기능의 청정기가 시장성장을 주도하고 있으며 당사를 비롯한 경쟁사 역

시 복합기능 청정기 판매에 중점을 두고 있습니다.

국내 비데시장은 당사가 2002년부터 최초로 공중파방송과 방문판매 조직을 통한 렌탈판매를 개시하며 시장이 급격히 성장하였습니다. 현재 시장은 방문판매를 통한 렌탈을 주력으로 하고 있는 당사와 경쟁사인 노비타, 동양매직 등의 시판시장으로 양분되어 있는 상황입니다. 최근에는 당사도 이마트, 롯데마트, 홈플러스 등에 입점하며 판매채널을 다각화하고 있습니다.

2011년 10월 시작한 매트리스 사업은 시장에 조기안착 하였으며 순항중에 있습니다. 기존의 일시불 판매뿐 이었던 매트리스 시장에 렌탈판매 방식을 도입함과 동시에 청소, 살균등의 주기적인 관리요소가 추가 되었으며 소비자로부터 호평을 얻고 있습니다. 매트리스사업은 당사의 정수기, 비데, 청정기, 연수기를 이어 다섯번째 렌탈상품으로 자리 잡았습니다.

2010년 9월부터 본격적으로 진출한 국내 화장품 사업은 주로 고기능성 프리미엄 화장품을 판매하고 있습니다. 기존 환경가전 사업을 통해 확보한 고객을 기반으로 방문판매를 주력으로한 판매망을 구축하고 있으며, TV 홈쇼핑 등 채널 다각화를 통하여 매출이 확대되고 있습니다.

#### (4) 자원조달상의 특성

90년대 중반까지만 해도 제품에 투입되는 핵심부품은 미국, 일본등지에서 전량수입하였으나, 당사의 환경기술연구소와 품질경영연구소, 협력업체등의 끊임없는 기술개발노력으로 인하여 현재는 부품의 국산화에 성공하여 대부분 국내에서 조달하고 있으며, 필터 자동생산라인도 갖추고 있습니다. 또한, 정수기는 첨단과학의 산물인 초정밀 필터가 그 핵심이므로 경쟁업체들도 기술수준 향상을 통해 국산화율을 높이기 위해 노력하고 있습니다.

#### (5) 영업개황

당사는 한국에서는 최초로 '렌탈 마케팅'이라는 새로운 비즈니스 모델을 구축하였으며, 온국민이 경제불황으로 어려웠던 IMF 시기, 고가의 정수기를 선뜻 구입할 수 있는 소비자는 적을수 밖에 없다는 판단아래 과감하게 '렌탈 시스템(임대 제도)'을 도입하였습니다. 렌탈시스템은 소비자 조사에서 여러차례 지적된 '가격 부담감'을 해소하고, 정기적인 사후 관리가 생명인 제품에 대해 지속적인 부가 서비스를 제공함이 필수라는 점에 착안, 두 마리 토끼를 잡는데 성공하였습니다. 소비자들의 가격저항감을 낮춘 것은 물론이고, 먹는 물에 대한 불신감에 '서비스 관리'라는 새로운 해결책을 제시한 것입니다.

또한, 주부사원이 주축이 된 '코디(CODY: Coway-Lady의 약자)'라는 서비스 전문가를 양성해 정기적인 제품관리 및 맞춤형 서비스를 제공하는 '하트(HEART)서비스'를 시행하고 있습니다. 하트 서비스는 위생 서비스 전문성 강화, 법인 및 다중이용시설 전문 서비스 조직 신설, 제품별 맞춤 서비스 키트(kit) 개발, 정확한 서비스 시간 준수에 초점을 두고 있으며, 코디는 보통 2개월에 한번 고객을 방문해 렌탈 제품의 정기점검과 일반제품 멤버십 회원관리, 필터교체, 부품 교환 등의 서비스를 제공하고 있습니다. 또한, 매트리스 사업을 시작하면서 사업의 확대를 위해 매트리스 렌탈, 판매, 관리뿐 아니라 에어컨등의 관리까지 확대하는 토탈홈케어서비스사업으로 발전시켰습니다. 홈케어사업의 양질의 서비스제공을 위해 코디조직과 별도로 '홈케어닥터' 조직을 구성하였으며, 토탈홈케어서비스 제공을 위한 핵심조직으로 양성하고 있습니다.

당사는 제품 설치 및 A/S 실시 후 3일 이내에 고객 만족도를 체크하고, 고객의 불만 사항을 One Stop 서비스로 처리할 수 있는 전담팀을 운영하는 등 '고객만족(CS: Customer Satisfaction)'에 최선의 노력을 다하고 있습니다.

#### (6) 시장점유율

- ① 정수기시장 : 약 43%



② 공기청정기시장 : 약 34%

③ 비데시장 : 약 29%

주1) 시장점유율 자료는 내부 분석 자료임(TNS 3,000명 표본 조사 자료 활용).

주2) 상기 시장점유율은 각 사별 추정치와 차이가 있을 수 있음.

(7) 시장의 특성

일반인들의 환경과 건강에 대한 관심이 증가함에 따라 정수기, 공기청정기, 비데, 연수기 등 환경가전 제품에 대한 인식이 정착 되어가고 있으며, 일시불 수요의 창출은 소비자의 소득수준과 내수경기에 밀접한 관련이 있으며 렌탈판매의 경우 경기변화에 큰 영향을 받지 않습니다. 또한, 환경에 대한 관심의 정도를 변화시킬 수 있는 환경문제, 정부의 정책등에 의해서도 민감하게 영향받는 시장입니다.

(8) 조직도

[2015년 6월 30일 현재]

코웨이(주) 조직도

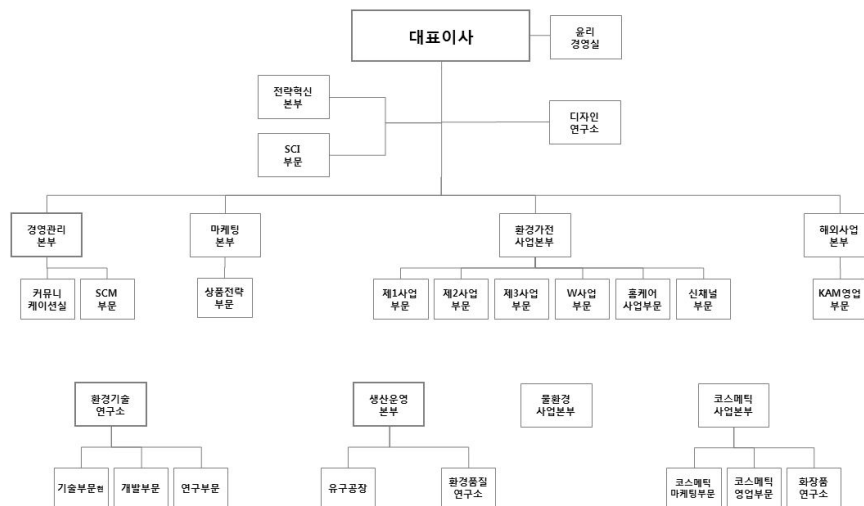

2. 주요 제품, 서비스 등

(1) 주요 제품 등의 현황

[2015년 6월 30일 현재]

(단위 : 백만원)

사업부문	매출유형	품 목	구체적용도	주요상표등	매출액	비율
렌탈	렌탈 및 멤버십 매출	정수기군	정수	코웨이	483,242	43.8%
		비데군	세정	를루	139,224	12.6%
		공기청정기군	실내 공기청정	코웨이	129,866	11.8%

		연수기군	연수	롤루	38,571	3.5%
		매트리스	매트리스	코웨이	32,240	2.9%
		기타	음식물처리기 외	-	2,709	0.2%
		연결 종속회사 매출액	정수기 외		55,938	5.1%
		소 계	-	-	881,790	79.9%
일시불	일시불매출	정수기군	정수	코웨이	9,130	0.8%
		비데군	세정	롤루	3,941	0.4%
		공기청정기군	실내 공기청정	코웨이	6,775	0.6%
		연수기군	연수	롤루	1,549	0.1%
		매트리스	매트리스	코웨이	4,991	0.5%
		기타	수출/화장품 등	-	161,257	14.6%
		연결 종속회사 매출액	정수기 외	-	(2,307)	-0.2%
		소 계	-	-	185,336	16.8%
기타매출	-	수처리/AS/용역 등	-	20,063	1.8%	
	연결 종속회사 매출액	정수기 외	-	16,351	1.5%	
	소 계	-	-	36,414	3.3%	
매출 총계		-	-	-	1,103,540	100.0%

주1) 연결기준으로 작성 하였음

(2) 주요 제품 등의 가격변동추이

[2015년 6월 30일 현재]

(단위 : 원)

품 목		제 27기 반기	제 26기 연간	제 25기 연간
정수기	내수	1,165,153	1,018,754	1,272,674
청정기		598,507	593,360	496,940
비 데		412,534	324,223	376,608
연수기		530,709	625,042	463,406
매트리스		872,740	894,337	1,005,321

주1) 상기 품목별 가격은 당사 업종 특성상 일시불매출에 의한 가격 산출기준임

1) 산출기준

총매출액 / 총판매수량

2) 주요 가격변동원인

품목별 총매출액 대비 판매수량을 나누어 산출한 평균단가이기 때문에 품목내의 가격대별 매출수량의 변화에 의해 영향을 받음.

### 3. 주요 원재료

(1) 주요 원재료 등의 현황

[2015년 6월 30일 현재]

(단위 : 백만원)

사업부문	매입유형	품 목	구체적용도	매입액	비율	비 고
환경가전	원재료	컴프레샤	냉각기능	9,666	6.10%	대우,엘지

사업	해파필터	공기정화	1,439	0.91%	성진, 한국쓰리엠
	와이어콘덴서	냉각장치	2,888	1.82%	세아에프에스,하나
	멤브레인소자 외	오염물질제거	9,076	5.73%	도레이케미칼
	PBA 아세이	제어장치	10,707	6.76%	해인전자
	노즐아세이	분사기능	1,805	1.14%	포에스텍,이랜시스
	기 타	-	122,750	77.53%	-
	합 계	-	158,331	100.00%	-

(2) 주요 원재료 등의 가격변동추이

[2015년 6월 30일 현재]

(단위 : 원)

품 목	제 27기 반기	제 26기 연간	제 25기 연간
컴 프 레 샤	28,923	29,558	29,558
해 파 필 터	6,162	6,080	6,584
와이어콘덴서	9,016	8,939	8,270
멤 브 레 인	11,404	11,610	11,936
PBA 아세이	6,590	6,790	7,145
노즐아세이	6,044	6,080	5,417

4. 생산 및 설비

(1) 생산능력, 생산실적, 가동률

1) 생산능력

[2015년 6월 30일 현재]

(단위 : 대)

사업부문	품 목	사업소	제 27기 반기	제 26기 연간	제 25기 연간
제품	정수기	유구, 인천, 광저우공장	541,220	1,002,178	1,086,723
	청정기	유구, 인천, 광저우공장	373,178	986,844	1,123,607
	필터	유구공장	10,837,002	20,169,528	17,457,828
	비데	인천공장	238,795	480,447	494,498
	음식물처리기	인천공장	1,169	4,643	19,195
	연수기	인천공장	57,137	109,224	108,472
	기타	인천, 광저우공장	217,568	381,963	230,255
합 계			12,266,069	23,134,828	20,520,578

주1) 25기부터 생산능력 산출시 OEM 생산처(중국 광저우공장, 국내 광산)의 생산 CAPA 제외 [OEM 생산은 당사가 주문한 물량만큼 OEM 생산처에서 생산해주므로 CAPA 산출이 의미가 없음]

가. 생산능력의 산출근거

① 산출기준

- 생산 라인별 주력제품의 생산능력임
- 제품별 생산 라인의 신설, 대체, 생산인원 증가 등으로 인하여 변동될 수 있음
- 일 작업시간(10시간), 월평균근무일수(23일) 기준임

② 산출방법

- 품목별 평균시간당 생산량 \* 10시간 작업시간 \* 월 23일 \* 12개월

2) 생산실적

[2015년 6월 30일 현재]

(단위 : 대)

사업부문	품 목	제 27기 반기	제 26기 연간	제 25기 연간
제품	정수기	440,700	800,416	697,734
	청정기	275,424	844,201	897,219
	필터	9,140,428	17,042,321	13,294,342
	비데	202,519	365,682	334,125
	음식물처리기	830	2,930	13,230
	연수기	41,670	71,261	76,471
	기타	151,274	194,031	146,445
합 계		10,252,845	19,320,842	15,459,566

3) 가동률

[2015년 6월 30일 현재]

(단위 : 대)

품 목	반기 생산능력	반기 실제생산량	평균가동률
정수기	541,220	440,700	81.4%
청정기	373,178	275,424	73.8%
필터	10,837,002	9,140,428	84.3%
비데	238,795	202,519	84.8%
음식물처리기	1,169	830	71.0%
연수기	57,137	41,670	72.9%
기타	217,568	151,274	69.5%
합 계	12,266,069	10,252,845	83.6%

(2) 생산설비에 관한 사항

[2015년 6월 30일 현재]

(단위 : 천원)

구분	기초순장부금액	취득/자본적지출	처분/폐기/손상	감가상각	대체(*1)	외환차이	당반기말순장부금액
토지	37,523,496	-	-	-	-	-	37,523,496
건물	39,834,211	-	-	(617,909)	-	-	39,216,302
구축물	1,641,296	495,946	-	(191,420)	-	-	1,945,822
기계장치	16,943,910	336,671	(881)	(1,381,307)	342,350	(28,845)	16,211,898

차량운반구	174,707	38,381	-	(43,531)	-	(5,259)	164,298
공구기구	41,687,681	4,406,797	(170)	(8,513,472)	1,915,329	(2,251)	39,493,914
비품	20,405,449	1,378,634	(12,600)	(4,059,875)	-	(86,836)	17,624,772
렌탈자산	496,544,726	146,838,208	(30,869,157)	(92,211,222)	(2,032,359)	(1,179,395)	517,090,801
기타유형자산	4,202,851	346,308	(3)	(1,152,735)	32,800	(508)	3,428,713
건설중인자산	16,229,538	3,001,083	-	-	(12,738,470)	-	6,492,151
합 계	675,187,865	156,842,028	(30,882,811)	(108,171,471)	(12,480,350)	(1,303,094)	679,192,167

주1) (\*1) 해당 차이내역은 당기 중 재고자산으로 대체되었음

주2) 연결기준으로 작성 하였음

## 5. 매출에 관한 사항

### (1) 매출실적

(단위: 백만원)

사업부문	매출유형	품 목	제 27기 반기	제 26기 연간	제 25기 연간
렌 탈	렌탈 및 멤버십	정수기 등	881,790	1,682,933	1,593,860
일시불	일시불	정수기 등	185,336	398,160	420,278
기 타	기 타	-	36,414	79,222	104,204
계	-	-	1,103,540	2,160,316	2,118,342

주1) 연결기준으로 작성하였음.

### (2) 판매경로 및 판매방법 등

#### 1) 판매조직

[2015년 6월 30일 현재]

- 내수 : 자체 방문판매 조직 및 시판 유통채널

○ 환경가전사업본부

1) 지역부문(판매 및 서비스 조직)

2) W사업부문(판매전담조직)

3) 시판 유통채널

(이마트, 롯데마트, 홈플러스, 하이마트 등 입점)

→ 코디, 홈케어 닥터, 방문판매원 총 인원수 약 17,000명 보유

○ 코스메틱사업본부

→ 방문판매원(BP)를 통한 판매

- 수출 : 해외 현지법인 및 OEM 수출

○ 해외 현지법인 : 중국, 태국, 말레이시아, 미국

○ OEM 수출 : 해외사업본부

#### 2) 판매경로

- 내수 : 자체 방문판매조직 및 코디조직 등을 통한 방문 판매, 이마트, 롯데마트, 홈플러스, 하이마트 등 시판시장 유통채널

- 수출 : 당사 해외현지법인(중국, 태국, 말레이시아, 미국), 해외 제휴선, OEM을 통한 수출

### 3) 판매방법 및 조건

- 판매방법 : 렌탈, 일시불, 멤버쉽 등
- 대금회수 조건은 현금, 지로, 카드이체, 어음 등으로 이루어짐

### 4) 판매전략

- 자체 방문판매 및 코디조직 등 최적의 인적 판매망과 서비스 조직을 통해 지속적인 신규 및 대체 수요 창출
- 무료렌탈 개념의 '페이프리(PayFree)' 서비스를 통한 다양한 제휴마케팅으로 판매활성화 및 고객이탈 방지효과 제고
- 전파(TV, 라디오) 광고 및 인쇄광고를 위주로 판매지원을 위한 광고활동을 전개하는 동시에, 보조매체로서 옥외 및 극장광고뿐만 아니라 인터넷 동영상 CF 등 신규 매체 활용
- 주요 6개 제품군(정수기, 비데, 공기청정기, 연수기, 음식물처리기, 매트리스)을 중심으로 당사의 주력사업인 렌탈판매에 핵심역량을 집중하고 있으며, 동 사업모델을 해외에서도 적용하고 있음
- 제품군의 유통채널 확대를 위해 이마트, 롯데마트, 홈플러스, 하이마트 등에 진출하였음- 당사의 주력 판매채널인 코디조직의 인원 확대를 위해 홈쇼핑 방송 및 CATV 광고집행 등, 모집활성화 정책을 적극적으로 전개해 나가고 있음

## 6. 수주상황

- 브론델(Bronde)과 비데 OEM 공급계약 체결(약 200억원 매출 창출 기대)
- 필립스(Philips)와 공기청정기 공동개발 및 공급에 관한 전략적 제휴체결

## 7. 시장위험과 위험관리

최근 경기침체로 인해 국내외 소비심리가 악화되며 당사가 영위하는 방문판매 시장의 악화가 우려되고 있습니다. 경기침체에 따른 당사의 영업에 미치는 영향을 최소화 하기 위하여 주력사업인 렌탈 사업의 고객해약율을 최소화 하는 대고객 유지관리 서비스를 강화하고 있습니다. 또한, 고품질 제품의 합리적인 렌탈가격으로 제공하여 고객 만족도를 제고하여 지속적인 고객수를 확대하고 있습니다. 아직 해외사업 매출비중이 내수시장에 비해 미미하지만, 외환시장의 변동에 따른 대응으로 해외사업계획 수립시 기준 환율을 보수적으로 책정하고 있으며, 원재료 구입처의 다변화를 통해 환변동에 따른 위험을 분산하고 있습니다.

### - 재무위험관리

#### 1.1 재무위험관리요소

연결회사는 여러 활동으로 인하여 시장위험(환위험, 공정가치 이자율 위험, 현금흐름이자율 위험 및 가격위험), 신용위험 및 유동성 위험과 같은 다양한 금융 위험에 노출되어 있습니다. 연결회사의 전반적인 위험관리정책은 금융시장의 예측불가능성에 초점을 맞추고 있으며 재무성과에 잠재적으로 불리할 수 있는 효과를 최소화하는데 중점을 두고 있습니다. 연결회사는 특정 위험을 회피하기 위해 파생상품을 이용하고 있습니다.

위험관리는 이사회에서 승인한 정책에 따라 자금부서에 의해 이루어지고 있습니다. 자금부서는 연결회사의 현업부서들과 긴밀히 협력하여 재무위험을 식별, 평가 및 회피하고 있습니다. 이사회는 외환위험, 이자율위험, 신용위험, 파생금융상품과 비파생금융상품의 이용 및 유동성을 초과하는 투자와 같은 특정 분야에 관한 문서화된 정책뿐 아니라, 전반적인 위험관리에 대한 문서화된 정책을 제공합니다.

#### 1.1.1 시장위험

### (1) 외환위험

연결회사는 국제적으로 영업활동을 영위하고 있어 환율변동위험에 노출되어 있습니다. 외환위험은 재화와 용역의 수출 및 원재료 수입거래와 관련하여 인식된 자산과 부채, 외화사채와 관련하여 발생하고 있습니다. 연결회사는 내부적으로 환율변동에 대한 위험을 정기적으로 평가, 관리 및 보고하고 있습니다. 연결회사는 이러한 환율변동 위험을 회피하기 위하여 특정한 파생상품을 이용하고 있습니다.

### (2) 가격위험

연결회사는 연결재무상태표상 매도가능금융자산으로 분류되는 연결회사 보유 지분증권의 가격위험에 노출되어 있습니다. 지분증권에 대한 투자로 인한 가격위험을 관리하기 위해 연결회사는 포트폴리오를 분산투자하고 있으며 포트폴리오의 분산투자는 연결회사가 정한 한도에 따라 이루어집니다.

### (3) 현금흐름 및 공정가치 이자율 위험

연결회사의 이자율 위험은 장·단기 차입금에서 비롯됩니다. 변동이자율로 발행된 차입금으로 인하여 연결회사는 현금흐름 이자율 위험에 노출되어 있으며 동 이자율위험의 일부는 변동이자부 현금성 자산으로부터의 이자율위험과 상쇄됩니다. 또한 고정이자율로 발행된 차입금으로 인하여 연결회사는 공정가액 이자율 위험에 노출되어 있습니다. 또한, 매도가능금융자산으로 분류된 고정이자부 금융자산으로 회사는 공정가치 이자율 위험에 노출되어 있습니다.

연결회사는 이자율에 대한 노출에 대해 다각적인 분석을 실시하고 있습니다. 채용자, 기존 차입금의 갱신, 대체적인 용자 및 위험회피 등을 고려한 다양한 시나리오를 시뮬레이션 하고 있습니다. 이러한 시나리오를 바탕으로 연결회사는 정의된 이자율 변동에 따른 손익 효과를 계산하고 있습니다. 각각의 시뮬레이션에 있어 동일한 이자율변동이 모든 통화의 경우에 대하여 적용됩니다. 이러한 시나리오들은 주요 이자부 포지션을 나타내는 부채에 대해서만 적용됩니다.

연결회사의 이자율 민감도는 다음의 가정에 근거하여 결정됩니다.

- 변동이자금리부 금융상품에 대한 이자수익과 이자비용에 영향을 미치는 시장이자율의 변동 시뮬레이션은 최대 잠재적 손실가능액이 경영진에 의해 정해진 한도보다 작다는 것을 확인하기 위하여 매 분기마다 실시하고 있습니다.

다양한 시나리오에 근거하여 연결회사는 연결회사의 현금흐름 이자율 위험을 변동이자수취/고정이자지급스왑을 이용하여 관리하고 있습니다. 이러한 이자율 스왑은 변동이자부사채를 고정이자부 사채로 바꾸는 경제적 효과가 있습니다. 일반적으로 연결회사는 변동이자율로 사채를 발생시킨 후 연결회사가 직접 차입했을 때 부담하여야 하는 이자율보다 낮은 고정이자율로 스왑을 하게 됩니다. 스왑 계약에 따라 연결회사는 거래상대방과 특정 기간마다, 합의된 원금에 따라 계산된 고정이자와 변동이자의 차이를 결제하게 됩니다.

#### 1.1.2 신용위험

신용위험은 연결회사 차원에서 관리되고 있습니다. 신용위험은 보유하고 있는 수취채권 및 확정계약을 포함한 거래처에 대한 신용위험뿐 아니라 현금 및 현금성자산, 파생금융상품 및 은행 및 금융기관 예치금으로부터 발생하고 있습니다. 은행 및 금융기관의 경우, 독립적인 신용평가기관으로부터의 신용등급이 최소 A이상인 경우에 한하여 거래를 하고 있습니다. 도매거래처의 경우 독립적으로 신용평가를 받는다면 평가된 신용등급이 사용되며, 독립적인 신용 등급이 없는 경우에는 고객의 재무상태, 과거경험 등 기타 요소들을 고려하여 신용을 평가하게 됩니다. 개별적인 위험 한도는 이사회가 정한 한도에 따라 내부 또는 외부적으로 결정된 신용등급을 바탕으로 결정됩니다. 신용한도의 사용여부는 정기적으로 검토되고 있습니다. 소매거래처에 대한 매출은 현금 또는 주요 신용카드로 처리됩니다.

#### 1.1.3 유동성 위험

연결회사는 미사용 차입금한도를 적정수준으로 유지하고 영업 자금 수요를 충족시킬수 있도록 유동성에 대한 예측을 항시 모니터링하여 차입금 한도나 약정을 위반하는 일이 없도록 하고 있습니다. 유

동성에 대한 예측 시에는 연결회사의 자금조달 계획, 약정 준수, 연결회사 내부의 목표재무비율 및 통화에 대한 제한과 같은 외부 법규나 법률 요구사항이 있는 경우 그러한 요구사항을 고려하고 있습니다.

연결회사는 상기에서 언급한 예측을 통해 결정된 대로 여유있는 유동성이 확보될 수 있도록 적절한 만기나 충분한 유동성을 제공해주는 이자부 당좌예금, 정기예금, 수시입출금식 예금, 시장성 유가증권 등의 금융상품을 선택하여 잉여자금을 투자하고 있습니다.

## 1.2 자본위험관리

연결회사의 자본관리 목적은 계속기업으로서 주주 및 이해당사자들에게 이익을 지속적으로 제공할 수 있는 능력을 보호하고 자본비용을 절감하기 위해 최적 자본구조를 유지하는 것입니다.

자본구조를 유지 또는 조정하기 위하여 연결회사는 주주에게 지급되는 배당을 조정하고, 주주들에게 자본을 반환하고 있습니다.

산업내의 타사와 마찬가지로 연결회사는 자본조달비율에 기초하여 자본을 관리하고 있습니다. 자본조달비율은 순부채를 총자본으로 나누어 산출하고 있습니다. 순부채는 총차입금에서 현금및현금성자산을 차감한 금액이며 총자본은 연결재무상태표의 "자본총계"에 순부채를 가산한 금액입니다.

## 8. 파생상품 등에 관한 사항

당반기말 현재 위험회피목적으로 보유하고 있는 파생상품은 없습니다.

## 9. 경영상의 주요계약 등

- 에이스전자(주)와의 유선청소기 금형부문 자산 양수 계약 체결

당사는 2011년 2월 17일 청소기 제조업을 영위하고 있는 에이스전자(주)의 유선청소기 부문 금형을 자산 양수 계약 체결하였습니다. 당사는 에이스전자(주)의 유선청소기 부문 금형 자산 양수를 통해 해외 협력업체와의 안정적 관계구축 및 신성장동력 발굴로 인한 해외 매출증대에 기여하고 에이스전자(주)의 기존 거래선 확보로 인한 연계매출 및 판로 확대를 추진하고 있습니다. 본 자산 양수의 계약 체결일은 2011년 2월 17일이며, 양수대금은 23억원 입니다.

- KC삼양정수(주)와의 주식 매매계약

당사는 2011년 11월 14일 경영위원회 결의를 통하여 해수담수 취수분야 전문회사인 KC삼양정수(주)의 주식 매입계약 체결을 결정한 바 있습니다. 본 주식의 계약 체결일은 2011년 12월 15일이며, 주식수는 13만주(지분율 61.9%), 취득금액은 68억원입니다.

- 일본법인[Coway(Japan)Co.,Ltd.] 주식 양수도계약

당사는 2012년 5월 30일 경영위원회 결의를 통하여 지분구조를 개선하기 위하여 일본법인 [Coway(Japan)Co.,Ltd.]의 주식 양수계약을 윤석금 회장과 체결하였습니다. 본 주식의 계약 체결일은 2012년 5월 30일이며 주식취득시점은 2012년 8월 24일입니다. 주식수는 8,925주(지분율 51.0%), 취득금액은 1엔입니다.

- 웅진케미칼(주) 주식 양수도계약

당사는 2012년 5월 30일 이사회 결의를 통하여 지분구조 개선 및 재무건성을 강화하기 위하여 웅진케미칼(주)의 주식 양도계약을 (주)웅진홀딩스와 체결하였습니다. 본 주식의 계약 체결일은 2012년 5월 30일이며 주식처분시점은 2013년 1월 2일입니다.

주식수는 21,464만주(지분율 46.3%), 처분금액은 1,782억원입니다.

- 포천맑은물(주) 민간투자사업 실시협약 체결

당사는 2013년 4월 22일 경영위원회를 통하여 포천시 신평산단 공업용수공급 민간투자사업 실시협



약 체결의 건을 결의하였습니다. 이에 따라 포천맑은물(주)를 2013년 7월 4일자로 설립하고 21억원을 자본출자 하였습니다. 주식수는 410,200주(지분을 100%)입니다.

- 중국법인 [WoongJin Coway (China) Living Goods Co., Ltd.] 주식 양수도계약  
당사는 2015년 2월 25일 경영위원회 결의를 통하여 지분구조를 개선하기 위하여 중국법인 [WoongJin Coway (China) Living Goods Co., Ltd.]의 주식 양도계약을 YCH HOLDINGS LIMITED와 체결하였습니다. 본 주식의 계약 체결일은 2015년 2월 26일 입니다.

## 10. 연구개발활동

### (1) 연구개발 담당조직

- 상기 1. 사업의 개요 코웨이 조직도 참조

### (2) 연구개발비용

(단위: 백만원)

과 목	제27기 반기	제26기	제25기	비 고
원 재 료 비	3,710	8,492	8,482	-
인 건 비	13,743	23,283	22,277	-
연구개발비용 계	17,453	31,775	30,759	-
연구개발비 / 매출액 비율 [연구개발비용계 ÷ 당기매출액 × 100]	1.58%	1.47%	1.45%	-

주1) 연결기준으로 작성하였음

### (3) 연구개발실적

구분	연구과제	연구기관	연구결과 및 기대효과	제품화에 반영내용
제 27기 반기	커피얼음 정수기(바리스타 아이스) 제품 출시	내부연구소	고객 만족도 향상, 제품기술력 확보	CHPCI-430N
	직수형 자동탄산 얼음정수기 제품 출시	내부연구소	고객 만족도 향상, 제품기술력 확보	CPSI-370N
	녹물 및 잔류염소 제거 특화 클린워셔 출시	내부연구소	고객만족도 향상, 제품기술력 확보	BD01
	디자인 프리미엄 Show off형 정수기 제품 출시	내부연구소	고객 만족도 향상, 제품기술력 확보	CHP-200L
	10평형 에너지 프린터 제습공기청정기 제품 출시	내부연구소	고객만족도 향상, 제품기술력 확보	APD-1015B
	10평형 IoCare 공기청정기 제품 출시	내부연구소	고객만족도 향상, 제품기술력 확보	AP-1015A
	원가절감형 분리형 스크류 적용 주서기 제품 개발	내부연구소	고객 만족도 향상, 제품기술력 확보	CJP-04 SHARP
	사용성 개선 주서기 제품 개발	내부연구소	고객 만족도 향상, 제품기술력 확보	CHP-03SEU/CJP-04REU
	3단계 토탈 살균 및 IPX5 방수 등급 비데 제품 출시	내부연구소	고객 만족도 향상, 제품기술력 확보	BAS-22
	미세 소프트 수류가 가능한 보급형 비데 제품 출시	내부연구소	고객 만족도 향상, 제품기술력 확보	BA20-B
제 26기	정수기 양산 전 제품 WQA Gold Seal Certificate 획득	내부연구소	제품 기술력/신뢰도 확보, 고객만족도 향상	정수기 전제품 획득
	CWS (Certified water specialist) 자격보유자 추가	내부연구소	전문인력 양성 ('15년 4명 추가, 총 19명 확보)	물관련 전문가 확보
	수돗물 중 미규제 미량유해물질 관리방안 연구	내부연구소/KIST	신규유해물질/독성논란물질 현황 파악, 미규제 항목에대한 선제 대응 기반확보	신규유해물질 대응기반 확보
	한뼘 바리스타 커피 정수기 제품 출시	내부연구소	고객만족도 향상, 제품기술력 확보	CHPC-330N
	미주향 대용량 냉온 정수기 제품 개발	내부연구소	고객만족도 향상, 제품기술력 확보	16-MAXH2
	스스로살균 자연가습 공기청정기 개발	내부연구소	고객만족도 향상, 제품기술력 확보	APMS-1014D
	Correlation을 통한 신뢰도 있는 Fatigue Analysis 도입	내부연구소	설계 단계에서 사전 내구성 수명을 예측을 통한 신뢰성 확보	BASH-21
	원수압력을 이용한 무전원 UTS RO 정수시스템 기술	내부연구소	제품 기술력 확보	P-160L
	좌욕 특화 수류 개발	내부/서울대학교병원	제품 기술력 확보	BASH-21

	10평형, 10L/day, 380ml/h 제가습공기청정기 개발	내부연구소	고객 만족도 향상, 제품기술력 확보	APT-1014E (CA,HD,HH인증)
	필립스 공기청정기 국가 파생 모델 개발	내부/P	고객만족도 향상, 제품기술력 확보	인도(2EA), 태국(2EA), 홍콩(1EA), 대만(5EA)
	SHARP DUSKIN향 벽걸이형 공기청정기 개발	내부/S	고객만족도 향상, 제품기술력 확보	AP-1514J
	CADR 200, 양흡입 가습공기청정기 개발	내부/B	고객만족도 향상, 제품기술력 확보	APM-1514G
	초소형 커피 냉음정수기 개발	내부연구소	고객 만족도 향상, 제품기술력 확보	CHPC-330N
	수동식 탄산 냉정수기 개발	내부연구소	고객 만족도 향상, 제품기술력 확보	CPS-240L
	직수식 UTS WATER ON WATER 시스템 정수기 개발	내부연구소	해외 시장 점유율 확대, 제품 기술력 확보	P-160L
	공기청정기의 임상학적인 효과 검증 (산학연구과제)	내부/한양대학교	제품의 임상학적인 효과 검증, 홍보효과	마케팅 및 홍보 자료
	5평형 제습정수기 제품 개발	내부연구소	고객 만족도 향상, 제품기술력 확보	APD-0514B(CA, HD 인증)
	제습기 전용 항바이러스 탈취필터 개발	내부연구소	항바이러스, 항균, 항곰팡이 기능 + 탈취 기능으로 소비자 NEEDS 충족	AD-1714A, AD-1514B 적용 출시 (HD 인증)
	초소형얼음정수기 에너지워너상수성	내부연구소	제품기술력확보 및 고객 만족도 향상	CHPI-380N
	중국 온라인 공기청정기 제품 개발	내부/P	고객만족도 향상, 제품기술력 확보	AP-0514K, AP-1014L, AP-0514N, APM-1014M, AP-1014O, AP-1014P, AP-1014U, AP-1514S
	15L 콤팩트 디자인 제습기 개발	내부연구소	고객 만족도 향상, 제품기술력 확보	AD-1514B
	17L 고용량 제습기 개발	내부연구소	고객 만족도 향상, 제품기술력 확보	AD-1714A
	14평, 10L 대용량 제습공기청정기 개발	내부연구소	고객 만족도 향상, 제품기술력 확보	APD-1414C
	5평형, 8L 제습공기청정기 개발	내부연구소	고객 만족도 향상, 제품기술력 확보	APD-0514B
	대용량 자연가습 공기청정기 개발	내부연구소	고객 만족도 향상, 제품기술력 확보	APM-1514A
	탄산농도 조절 기술 개발	내부연구소	제품기술력 확보	CPS-240L
	에너지 절감 소비효율 1등급 제품출시	내부연구소	제품기술력확보 및 홍보효과 극대화	CHP-260L
	한뼘 ICE 정수기 제품출시	내부연구소	제품기술력확보 및 홍보효과 극대화	CHPI-380N, CPI-380N
	물맛 관능 검사실 평가시스템 구축	내부/협력업체	물맛 관능검사 평가 전문성 및 신뢰성 확보	자사 정수기 물맛 우수성 마케팅 활용 지원
	보급형 일반 비데 제품 개발	내부연구소	고객 만족도 향상, 제품기술력 확보	BA20-A 1종 출시
	독일 ODM 비데 제품 개발	내부연구소	제품기술력 확보, 홍보효과 극대화	L6 CH, L3 CH, L4 EU 3종 출시
	얼음정수기 제빙 및 냉수 소음저감기술	내부연구소	고객만족도 향상, 제품기술력확보	CHPI-380N, CPI-380N
	얼음정수기 냉수생성기술 개발	내부연구소	제품기술력확보	CHPI-380N, CPI-380N
	정수기 소형화 제품기술 개발	내부연구소	제품기술력확보	CHP-260L
	에너지 절감 소비효율 1등급 제품출시	내부연구소	제품기술력확보 및 홍보효과 극대화	CHP-570/L/N 제품출시
	2014 먹는 물 분야 숙련도 평가 참여	내부연구소/환경부	전항목 '만족'결과 획득, 시험기관 측정분석능력 우수성 입증	분석 신뢰성 유지
	우류사우나기 제품 개발	내부/협력업체	사우나기 제품라인업 강화	KS-01
	매트리스 자사브랜드 제품 개발	내부/협력업체	자사브랜드화 및 원가경쟁력 강화	CMSS-P01/CMSS-S01
제25기	한국 분석과학회 추계학술대회 심포지움 개최	내부/한국분석과학회	먹는 물 연구결과 공유 및 자사 연구역량 가시화	물특성 선행연구, 홍보 (원료)
	지하수 방사성물질 저감을 위한 정부 협력사업 추진	내부연구소/환경부	제품 기술력 확보 및 홍보효과 극대화	향후 제품 적용 예정, 홍보
	해외 수질조사	내부연구소	국내외 수질정보 확보 및 워터맵 구축을 통한 기술경쟁력 확보	홍보자료
	친 환경냉매를 적용한 에너지 향상기술	내부연구소	고객만족도향상,제품기술력확보	CHP-570/L/N 출시
	온수히터 소비전력 저감기술	내부연구소	고객만족도향상,제품기술력확보	CHP-570/L/N 출시
	SHARP 중국향 슬라이딩 벽걸이 공기청정기 개발	내부/S	고객만족도 향상, 제품기술력확보	AP-1514I
	보급형 10평형 공기청정기 개발	내부연구소	고객만족도 향상, 제품기술력확보	AP-1013F
	원가절감형 음식물 처리기 개발	내부연구소	고객만족도 향상, 제품기술력확보	WM07-B
	PHILIPS향 고성능 공기청정기 개발	내부/필립스	고객만족도 향상, 제품기술력확보	AP-1013H, AP-1013M
	비데 변좌 힌지축 방수 구조 개발	내부연구소	제품 경쟁력 향상	BA20-A
	분리형 착즙 SCREW 기술이 적용된 주서기 개발	내부연구소	고객만족도 향상, 제품기술력확보	CJP-03RBU
	직수식 순간온수 기술 개발(NET 수상) [2012년 3분기 실적]	내부연구소	제품 기술력 확보 및 제품 사이즈 축소	CHP-010E, CHP-241N

스마트 한뼘2정수기 제품 출시	내부연구소	제품 기술력 확보	CHP-340N, CP-340N 제품 출시
전자냉각 시스템을 활용한 친환경 정수시스템기술	내부연구소	고객만족도 향상, 제품기술력확보	CHP-340N, CP-340N
스마트 자동추출 기술	내부연구소	고객만족도 향상, 제품기술력확보	CHP-340N, CP-340N
해외향 정수기 제품 출시	내부연구소	제품 기술력 확보	CHP-250R/L 제품 출시
탈부착 세척 가능한 추출구조 적용	내부연구소	위생성 향상 및 고객만족도 향상	CHP-250R/L
2013 에너지 워너상 수상	내부연구소	제품 기술력 확보 및 홍보효과 극대화	CHP-010E
레빗에어 공기청정기 제품 개발	내부연구소	제품 기술력 확보 및 홍보효과 극대화	AP-1013DH
곱절형 토출구조 개발	내부연구소	제품 기술력 확보 및 고객 만족도 향상	AP-1013DH
타공 확산 기술을 이용한 인디케이터 개발	내부/P	제품 기술력 확보 및 고객 만족도 향상	AP-1013H, AP-1013M
원가절감 및 품질 개선형 보급형 음치기 개발	내부연구소	제품 기술력 확보 및 고객 만족도 향상	WM-07B
스마트 자동 추출 기술 개발	내부연구소	제품 기술력 확보 및 고객 만족도 향상	CHP-340N
그린 플러그 절전기술 개발	내부연구소	제품 기술력 확보 및 고객 만족도 향상	BAS18-AE
국내 수질 맞춤형 직수형 소형 카본 필터 개발	내부연구소	고객 만족도 향상 및 제품 원가 경쟁력 확보	CHP-241N, CHP-340N
저수압 대응 살균 비데 출시	내부연구소	제품 경쟁력 및 소비자 만족도 향상	BAS14-D 출시
통합 연수기 제품 출시	내부연구소	신규 재생 시스템 적용 및 제품 경쟁력 강화	BB08-V 출시
분리형코크 방식 적용	내부연구소	제품 기술력 확보 및 홍보효과 극대화	CP-260L
슬림 구조 설계기술	내부연구소	고객만족도 향상	CP-260L
냉수용량 최적화 냉정수기 출시	내부연구소	고객만족도 향상 및 제품기술력확보	CP-260L
신제품 냉정수기 출시	내부연구소	제품 사이즈 축소 및 차별화	CP-260L 제품출시
전기분해 시스템 개발	내부연구소	제품 기술력 확보	CHPE-250NF, CPE-250NF
전해조 자동세정기능	내부연구소	제품 기술력 확보 및 고객 만족도 향상	CHPE-250NF, CPE-250NF
위생성 강화 살균기술	내부연구소	제품 기술력 확보 및 차별화기술	CHPE-250NF, CPE-250NF
전해조 비활성화 억제동작 제어기술	내부연구소	자사 고유 기술로 차별화 된 신규 제품 개발	CHPE-250NF, CPE-250NF
알칼리이온정수기 출시	내부연구소	제품 기술력 확보	CHPE-250NF, CPE-250NF 출시
실내 유해가스 실태조사 연구	내부/한양대학교	제품기술력 및 경쟁력 확보	신규 필터 개발 APG-1013I, APG-2013J
해외 차량용/개인용 공기청정기 제품 출시	내부연구소	제품기술력 및 경쟁력 확보	AP-0113N/AP-0113O
해외 원가절감형 공기청정기 제품 출시	내부연구소	제품 원가 경쟁력 확보	AP-1512HH/AP-0512NH
에너지 효율 1등급 제습청정기 출시	내부연구소	제품기술 및 경쟁력 확보	APD-0513B

## 11. 그 밖에 투자의사결정에 필요한 사항

### (1) 상표 또는 고객관리에 관한 중요한 정책

#### - 환경가전부문 브랜드

환경가전 브랜드 코웨이(COWAY)는 '모두, 함께' 라는 뜻을 가진 접두어 'CO' 와 '길' 이라는 단어 'WAY'의 영문 합성어로 함께 가는 길이라는 의미를 담고 있습니다. 날로 심각해지는 수질 오염을 방지하고 항상 깨끗하고 건강한 물을 마시기 위해서는 온 국민이 함께 한 마음으로 물을 지켜내야 한다는 의미, 그리고 고객, 주주, 직원, 나아가 사회 및 세계와 함께 성장 발전하겠다는 의지를 담은 브랜드입니다.

특히 깨끗한 물의 대표브랜드 <코웨이 정수기>를 시작으로 맑은 공기를 대표하는 <코웨이 공기청정기>, 즐거운 욕실문화를 표방하는 <코웨이 롤루비데>, 그리고 코웨이 청정기 등의 브랜드를 중심으로 지속적인 성장을 기록하고 있습니다.

#### - 국내화장품부문 브랜드

화장품 브랜드인 Re:NK는 'Rebirth New Skin by Cell Technology'의 약자로 셀 에너지로 새롭게 살아 숨쉬는 피부라는 뜻의 첨단 생명공학 화장품 브랜드 입니다.

천연화장품 'NATURANCE Fromn'은 5대양 6대륙의 희귀성분으로 만들어진 천연에서 온 화장품이라는 의미로 자연과 조화를 이루는 아름다움을 추구한다는 철학을 표현하였습니다.

한방화장품 '올빛'은 '올 곧게 빛었다'는 의미로, 정통 한방을 현대적으로 재해석하여 동시대적으로 가치 있는 것으로 만들고자 하는 올곧은 정신을 담고 있습니다.

(2) 사업과 관련된 중요한 지적재산권(특허권)등

1) 당사는 환경가전사업과 관련하여 총 572건의 특허권을 취득하여 보유하고 있으며, 180건의 실용 등록이 되어있습니다. 당해년도중 취득한 특허권의 상세 내용은 다음을 참조하시기 바랍니다.

구분	출원번호	등록번호	등록일	명칭	내용요약
특허	2010-0035204	1528265	2015-06-05	베터-라파콘을 유효성분으로 포함하는 주름개선용 화장료 조성물	본 발명은 베터-라파콘을 유효성분으로 하는 콜라겐 생합성 촉진용 피부 외용제 조성물 및 화장료 조성물에 관한 것으로, 상기 조성물은 콜라겐 합성을 촉진함으로써, 피부 주름을 보다 완화시킬 수 있고 하고, 견고하며 탄력있게 유지해주
특허	2014-0184748	1527543	2015-06-03	정수 공급 장치	냉각유닛의 냉기로 인해 장치의 외측면에 응결수가 생성되는 것을 방지할 수 있는 정수 공급 장치가 개시된다.개시되는 정수 공급 장치는 하우징; 상기 하우징의 내부에 구비되는 냉각유닛; 외부 공기를 열전소자의 발열부 방향으로 송풍시키는 송풍수단; 및 상기 송풍수단에 의해 유동되는 공기 중에서 일부의 공기를 상기 냉각유닛과 하우징 사이의 공간으로 가이드하는 유로가이드부;를 포함하고, 상기 하우징은 유입된 공기가 배출되도록 상기 송풍수단과 상기 냉각유닛의 사이에 배기부를 구비하고, 상기 유로가이드부는 상기 배기부의 상기 냉각유닛 측 방향 단부에 구비될 수 있다.이러한 구성을 갖는 본 발명의 일 실시예에 의하면, 외부공기를 하우징의 내부로 유입시켜, 장치 하우징(외관) 내부부의 공기의 온도차를 감소시킴으로써, 냉각유닛의 냉기에 의해 하우징에 응결수가 생성되는 것이 방지되는 효과를 얻을 수 있다.
특허	2014-0091267	1527542	2015-06-03	직수식 냉수탱크 및 이를 구비하는 수처리 기기	탱크본체가 제1 몸체와 제2 몸체로 분할 형성되는 냉수탱크 및 이러한 냉수탱크를 구비하는 수처리 기기가 개시된다. 개시되는 냉수탱크는 제1 몸체와 제2 몸체가 합형되어 내부공간을 형성하는 탱크본체; 및 상기 제2 몸체에 결합되며, 상기 탱크본체 내부에 수용된 물을 냉각하는 열전소자를 구비하는 냉각부;를 포함하며, 상기 제1 몸체는 합성수지 재질로 형성될 수 있고, 상기 제2 몸체는 금속 재질로 형성될 수 있다. 또한, 개시되는 수처리 기기는 냉수탱크; 및 상기 냉수탱크에 수용된 물을 추출하는 출수부재;를 포함할 수 있다.
특허	2008-0040489	1527541	2015-06-03	정수기	정수를 추출하는 추출코르크를 내부에 수용시킬 수 있고, 보다 용이하게 정수의 연속 추출을 할 수 있는 정수기가 개시된다.상기한 정수기는 추출레버가 장착된 추출코르크가 전면으로 돌출되도록 개구부가 형성되며, 몸체부에 결합되는 전면 케이스와, 내부에 상기 추출코르크가 배치되도록 상기 전면 케이스에 설치되는 상부커버, 및 상기 상부커버와 함께 상기 추출코르크를 내장시키며, 상기 상부커버의 하부에 상기 전면 케이스에 회동 가능하게 설치되며, 회동하여 상기 추출레버를 가압하는 하부커버를 포함하며, 상기 상부커버에는 상기 추출코르크의 일부가 수용되는 상부 수용부가 형성되며 상기 하부커버에는 상기 추출코르크의 나머지가 수용되는 하부 수용부가 형성되고, 상기 개구부 하부의 상기 전면 케이스에는 상기 하부커버가 회동 가능하게 결합되는 체결부가 형성되며, 상기 하부커버는 내부면으로부터 연장되어 형성되며, 상기 하부커버의 회동시 상기 추출레버를 가압하는 가압부재를 구비할 수 있다.
특허	2013-0068997	1522254	2015-05-15	유동적 회수율을 갖는 2단 막여과 시스템 및 이의 운전방법	본 발명은 유동적 회수율을 갖는 2단 막여과 시스템 및 이의 운전방법 관한 것으로, 유입 원수 수질 특성에 따라 침식식 분리막 모듈의 회수율을 가변적으로 제어함으로써 침식식 분리막 오염을 최소화할 수 있고, 시스템 공정의 안정성을 확보할 수 있다.

특허	2012-0092195	1518864	2015-05-04	살균수 분사 장치를 구비한 변좌	<p>본 발명은 소량의 살균수로 변기의 내벽 전체를 살균할 수 있는 살균수 분사 장치가 장착된 변좌를 제공하도록, 살균수가 유입되는 유입구; 상기 유입구를 통해 유입된 살균수가 반경방향 외측으로 유출되도록 반경방향으로 배치된 유출구를 포함하는 몸체부; 상기 몸체부의 유출구 하방에서 반경방향 외측으로 연장되고, 저면에 오목부를 포함하는 돌출부; 상기 돌출부의 오목부에 의해서 형성되며, 살균수에 외류를 발생시키는 원통형의 외류 발생실; 상기 돌출부의 하부에 결합되며, 상기 외류 발생실에서 외류가 발생된 살균수를 변기의 내벽에 분사하도록 외류 발생실의 중심에 형성된 분사홀을 포함하는 노즐부; 및 상기 유출구를 통해 배출된 살균수를 외류 발생실로 유입하도록, 상기 돌출부의 측벽으로부터 상기 외류 발생실의 중심에서 이격된 곳을 향하여 연장 형성된 안내홈;을 포함하는 살균수 분사 장치와 상기 살균수 분사 장치에 살균수를 공급하는 살균수 생성 장치를 포함하는 변좌를 제공한다.</p>
특허	2011-0086482	1518863	2015-05-04	살균수 분사 장치를 구비한 변좌	<p>본 발명은 살균수 분사 장치를 구비한 변좌에 관한 것으로, 더욱 상세하게는 살균수가 유입되는 유입구(122)와 유입된 살균수를 반경방향 외측으로 배출하는 유출구(123)가 구비된 몸체부(120), 상기 유출구(123)에서 배출된 살균수에 외류를 발생시키는 원통형 형상의 외류 발생실(130), 및 상기 외류 발생실(130)의 저면 중심에 배치되어, 상기 외류 발생실(130)에서 외류가 발생된 살균수를 변기(10)의 내벽에 분사하는 분사홀(141)을 포함하는 살균수 분사 장치(100)와 상기 살균수 분사 장치(100)에 살균수를 공급하는 살균수 생성 장치(200)를 포함하고, 상기 외류 발생실(130)에는 상기 살균수가 상기 외류 발생실(130)로 유입되도록 측벽으로부터 내부로 연장되는 안내홈(125)이 구비된 변좌를 제공한다. 본 발명에 따르면, 살균수를 표면적이 큰 미세 입자의 형태로 분무하므로 살균수가 변기의 내벽과 접촉하는 면적이 크게 되어 소량으로도 살균 효과를 높일 수 있다. 또한, 살균수의 분사각과 분사 속도를 크게 함으로써 하나의 살균수 분사 장치로 변기의 내벽 전면에 살균수를 분사할 수 있어서 구성이 간단하고 비용이 절감된다.</p>
특허	2009-0014219	1518862	2015-05-04	온수기용 평창첨버	<p>본 발명은 온수기용 평창첨버에 관한 것이다. 본 발명의 실시시에 따른 온수기용 평창첨버는 온수기(1)에 포함되는 온수탱크(2)에 형성된 유입관(3)에 연결되며 상기 온수탱크(2)에서 과열된 온수가 유입되는 유입유출구(210)가 형성된 지지부재(200); 일측이 상기 지지부재(200)에 밀봉결합되고 상기 유입유출구(210)와 연통되어서 과열된 온수가 내부에 유입되어 평창하는 평창부재(300); 및 상기 평창부재(300)가 상기 지지부재(200)에 밀봉결합되게 함과 함께 상기 평창부재(300)가 과평창되어 파손되지 않게 상기 평창부재(300)가 내부에 삽입되도록 상기 지지부재(200)에 일측이 결합되는 커버부재(400); 를 포함하여 구성되고, 상기 지지부재(200)에는 상기 평창부재(300)와 상기 커버부재(400)가 삽입되며 상기 유입유출구(210)와 연통된 삽입부(220)가 형성된 것을 특징으로 하는 온수기용 평창첨버.</p>

특허	2007-0124377	1518861	2015-05-04	작탈식 조작부를 구비하는 좌변기용 변좌	본 발명은 변좌에 관한 것으로, 더욱 상세히는 변좌의 작동 조작을 제어하는 조작부를 변좌 프레임에 착탈식으로 제공하여 고정 수리를 용이하게 하는 착탈식 조작부를 구비하는 좌변기용 변좌에 관한 것이다. 본 발명에 따른 착탈식 조작부를 구비하는 좌변기용 변좌는 노즐 어셈블리가 수용되는 프레임; 상기 노즐 어셈블리의 작동을 제어하는 조작부; 및 상기 조작부가 상기 프레임에 끼워지는 방향과 수평하게 체결되는 복수개의 스크류;를 포함하며, 상기 프레임에 연결돌기가 형성되며, 상기 조작부에 상기 연결돌기를 수용하는 수용홈이 형성되고, 상기 수용홈 내측에는 상기 조작부를 제어하는 와이어가 통과하는 제1 와이어 전달 홈이 형성되고, 상기 연결돌기의 내측 공간에 구비되는 수직 내벽에는 상기 제1 와이어 전달 홈에 연결되는 제2 와이어 전달 홈이 형성되고, 상기 수용홈은 상기 연결돌기와 접촉하여 체결되는 내측 가이드와 상기 내측 가이드의 외측으로 이격되어 상기 내측 가이드의 외면을 감싸도록 구비되는 외측 가이드 사이에 형성되고, 상기 연결돌기는 상기 수용홈으로 삽입되어 상기 내측 가이드의 외면 및 상기 외측 가이드의 내면과 접촉하도록 결합하고, 상기 내측 가이드의 내부 및 상기 외측 가이드와 상기 외측 가이드 사이에는 상기 와이어 전달홈의 테두리를 따라 이격되게 배치되어 상기 스크류가 결합되는 스크류 체결홈이 구비되며, 상기 스크류는 프레임의 내측에서 상기 스크류 체결홈에 끼워져 고정되는 착탈식 조작부를 구비하고, 상기 제1 와이어 전달 홈은 상기 내측 가이드로 둘러싸이도록 형성되고, 상기 내측 가이드와 상기 외측 가이드는 상기 조작부의 몸체에서 수평방향으로 돌출되되, 상기 내측 가이드가 상기 외측 가이드보다 더 길게 돌출되며, 상기 연결돌기가 상기 수용홈에 삽입 결합된 경우에, 상기 내측 가이드는 선단부가 상기 수직 내벽에 밀착되어 상기 제1 와이어 전달 홈과 상기 제2 와이어 전달 홈을 외부에 대해 수밀하게 격리시킨다.
특허	2014-0121065	1510998	2015-04-03	착증용 하우징 리브를 포함하는 하우징	본 발명은 착증용 하우징 리브에 관한 것으로, 보다 상세하게는 착증 스크류가 장착되는 하우징으로서 그 내부의 복잡한 구조를 단순화함으로써 제작비용의 절감 및 착증물과 찌꺼기를 손쉽게 유로를 통해 분리수용하는 주서기에 사용될 수 있는 하우징을 제공한다.
특허	2012-0051646	1510630	2015-04-03	수처리 기기용 세척장치	본 발명은 수처리 기기의 내부에서 손이 닿지 않는 부분까지 세척할 수 있는 수처리 기기용 세척장치에 관한 것이다. 개시되는 수처리 기기용 세척장치는, 수처리 기기의 배수부에 연결되는 하나 이상의 연결관을 포함하여 구성되는, 수처리 기기의 유로에 연결되는 부재; 및 상기 수처리 기기의 유로에 연결되는 부재를 통하여 상기 수처리 기기의 유로와 연결되어 상기 수처리 기기의 유로를 세척하며, 상기 수처리 기기와 독립적으로 구성되는 모듈;을 포함하며, 상기 모듈은 상기 수처리 기기의 배수부에서 유입된 물을 상기 모듈의 외부로 배수하도록 세척수 배수관을 구비하고, 상기 수처리 기기는 상기 수처리 기기의 유로를 개폐하는 전자식 밸브를 포함할 수 있다.
특허	2012-0050511	1510629	2015-04-03	수처리 기기용 세척장치 및 그 세척 방법	본 발명은 수처리 기기의 내부에서 손이 닿지 않는 부분까지 세척할 수 있는 수처리 기기용 세척장치에 관한 것이다. 본 발명에 따른 수처리 기기용 세척장치는, 수처리 기기의 유로에 연결되는 부재; 상기 수처리 기기의 유로에 연결되는 부재를 통하여 상기 수처리 기기의 유로와 연결되어 상기 수처리 기기의 유로를 세척하며, 수처리 기기의 제어부와 별도로 설치된 모듈제어부를 구비하는 모듈; 및 상기 수처리 기기의 취출코크를 개폐하기 위하여 상기 모듈과 수처리 기기를 연결하는 케이싱;을 포함하며, 상기 케이싱은, 상기 수처리 기기의 제어부에 의해 개폐되는 상기 취출코크를 상기 모듈제어부에 의해 개폐시킨다.

특허	2008-0106178	1510628	2015-04-03	정수기의 살균시스템	<p>살균처리된 살균수가 저장탱크 내에서 저장된 물과 원활하게 혼합되는 정수기의 살균시스템이 개시된다. 상기한 정수기의 살균시스템은 내부에 물이 저장되며, 물이 이동하는 이동 경로를 안내하는 안내유로가 구비되는 저장탱크; 상기 안내유로에 연결되며 저장탱크로부터 유출되는 물을 살균하는 살균부; 및 상기 저장탱크에 저장된 물이 상기 살균부에 의해 살균되어 상기 저장탱크에 유입되도록 물을 순환시키는 구동부; 를 포함하며, 상기 저장탱크는 상기 저장탱크의 내부공간과 상기 안내유로가 연통되도록 하는 다수개의 연통홀을 구비하고, 상기 안내유로는 상기 저장탱크 내부에 저장된 물이 상기 살균부로 유출되도록 이동 경로를 안내하는 적어도 하나 이상의 유출유로와, 상기 살균부로부터 상기 저장탱크 내부로 유입되도록 이동 경로를 안내하는 적어도 하나 이상의 유입유로를 구비하는 것을 특징으로 한다.</p>
특허	2008-0043601	1510627	2015-04-03	복수 개의 유입구와 배출구를 갖는 유로전환밸브	<p>복수 개의 유입구와 복수 개의 배출구를 구비하여 각각의 유입구에서 유입된 물을 복수 개의 배출구로 선택적으로 배출하는 유로전환밸브가 제공된다. 상기 유로전환밸브는, 제1 유입구와 연통되는 제1 유입부, 제2 유입구와 연통되는 제2 유입부, 상기 제1 유입부로 유입된 물을 외부로 배출하는 복수 개의 제1 배출부, 및 상기 제2 유입부로 유입된 물을 외부로 배출하는 복수 개의 제2 배출부가 각각 구획되어 형성되는 밸브 하우징; 상기 밸브 하우징 내부에 고정 설치되는 고정 디스크; 및 상기 고정 디스크의 상부에 회전가능하도록 설치되며, 회전함에 따라 상기 제1 유입부와 상기 복수 개의 제1 배출부 중 적어도 하나의 선택적인 연결이 이루어지거나 상기 제2 유입부와 상기 복수 개의 제2 배출부 중 적어도 하나의 선택적인 연결이 이루어지도록 하는 회전 디스크;를 포함하고, 상기 밸브 하우징은 상기 회전 디스크의 상부에 위치하며 상기 제1 유입부가 형성되는 제1 하우징과, 상기 고정 디스크의 하부에 위치하며 상기 제2 유입부, 상기 복수 개의 제1 배출부 및 상기 복수 개의 제2 배출부가 형성되는 제2 하우징을 포함하여 이루어질 수 있다. 이러한 유로전환밸브에 의하면 복수 개의 유입구를 구비하고 각각의 유입구에서 유입된 물을 복수 개의 배출구로 선택적으로 배출할 수 있으므로 다양한 유로 시스템을 효과적으로 구현할 수 있다는 효과가 있게 된다.</p>
실용	2010-0009783	0476865	2015-04-03	벽걸이 제품 설치장치	<p>벽걸이 제품이 외력이나 충격에 의해서 분리되거나 떨어지지 않도록 지지하는 벽걸이 제품 설치장치를 개시한다. 본 고안의 일실시예에 따른 벽걸이 제품 설치장치는 벽(W)에 고정되게 설치되는 설치부재(200); 벽걸이 제품(P)의 하중을 지지하도록 상기 설치부재(200)에 구비된 지지부(300); 및 외력이나 충격에 의해서 상기 벽걸이 제품(P)이 분리되거나 떨어지지 않게 하면서도 탈착이 용이하게 상기 지지부(300)와 연계하여 상기 벽걸이 제품(P)을 지지하도록 상기 설치부재(200)에 구비된 보조지지부(400); 를 포함하여 구성되며, 상기 보조지지부(400)는 상기 벽걸이 제품(P)에 하나 이상 구비된 걸림턱(S)에 각각 걸리도록 상기 설치부재(200)에 하나 이상 구비되는 돌출부재(410)를 포함하고, 상기 돌출부재(410)는 상기 설치부재(200)에 탄성연결된 연결부(411)와, 상기 연결부(411)에 아래로 경사지게 연결되며 상기 벽걸이 제품(P)의 장착시 상기 걸림턱(S)의 경사면(S3)과 수직면(S2)을 따라 이동하여 상기 걸림턱(S)의 수평면(S1)에 걸리는 걸림부(412)를 포함할 수 있다. 상기와 같은 구성에 의해 본 고안은 외력이나 충격, 특히 벽걸이 제품의 하중 방향의 반대방향의 외력이나 충격에 의해서 벽걸이 제품이 용이하게 분리되거나 떨어지지 않도록 할 수 있으며, 벽걸이 제품이 용이하게 탈착될 수 있다.</p>

특허	2008-0090476	1505569	2015-03-18	음식물 처리기의 탈취 장치 및 탈취 방법	<p>본 발명은 음식물 처리기의 탈취 장치 및 탈취 방법에 관한 것으로서, 본 발명에 따른 음식물 처리기의 탈취 장치는 음식물 쓰레기가 건조처리되는 본체를 구비하는 음식물 처리기에 있어서, 일단이 상기 본체에 연결되어 상기 본체에서 발생하는 악취가스가 유동되는 가스유입관, 상기 가스유입관의 유로 상에 구비되어 상기 악취가스의 온도를 검출하는 온도센서, 상기 가스유입관의 타단에 구비되어 상기 온도센서에 의해 검출된 가스온도에 따라 선택적으로 유로를 개폐하는 밸브, 일단이 상기 밸브에 연결되어 저온의 악취가스가 유동되는 저온가스관, 일단이 상기 밸브에 연결되어 고온의 악취가스가 유동되는 고온가스관, 상기 저온가스관의 타단에 구비되어 상기 저온의 악취가스를 정화시키는 제1탈취필터, 상기 고온가스관의 타단에 구비되어 상기 고온의 악취가스를 정화시키는 제2탈취필터를 포함한다. 또한, 본 발명에 따른 음식물 처리기의 탈취 방법은 본체 내부에서 음식물이 건조되면서 발생하는 악취가스의 온도를 검출하는 단계, 상기 악취가스의 온도가 설정온도 이하일 경우에는 흡착 방식으로 탈취하는 단계, 및 상기 악취가스의 온도가 설정온도 이상일 경우에는 고온측에 방식으로 탈취하는 단계를 포함한다.</p>
특허	2009-0028693	1502121	2015-03-04	물탱크의 삼입부재 어셈블리	<p>본 발명은 물탱크의 삼입부재 어셈블리에 관한 것으로서, 더욱 상세하게는 물탱크에 용이하게 조립할 수 있는 물탱크의 삼입부재 어셈블리에 관한 것이다. 본 발명에 따른 물탱크의 삼입부재 어셈블리는 물탱크에 형성된 삼입홀에 삼입되는 삼입부재; 상기 삼입부재에 결합되고, 상기 물탱크의 삼입홀에 삼입되었을 때에 상기 물탱크의 외면에서 외측으로 돌출된 길이를 가지는 삼입부; 상기 삼입부에 삼입되어 상기 물탱크의 삼입홀 주위에 접촉되는 패킹; 및 상기 삼입부의 일측에서 상기 삼입부에 끼워져 상기 패킹이 상기 물탱크의 일면에 압착되도록 하는 고정키;를 포함하며, 상기 삼입부재는 수위감지장치 또는 쿨링코일일 수 있다. 본 발명에 의하면, 조립 및 분해시간을 단축시킬 수 있고, 패킹이 전체적으로 균일하게 압착될 수 있도록 하여 누수를 방지할 수 있으며, 삼입부재를 물탱크에 고정함에 있어서 삼입부의 크랙발생을 방지할 수 있다.</p>
특허	2012-0016788	1502120	2015-03-04	제빙기	<p>침지식 제빙유닛을 갖는 제빙기가 개시된다. 상기 제빙기는, 물탱크로부터 제빙용 원수가 유입되는 물받이 부재; 상기 물받이 부재에 수용된 제빙용 원수를 냉각시켜 얼음을 형성하는 제빙유닛; 및 상기 물받이 부재의 제빙용 원수에 침지되어 소정 각도범위 내에서 선회되는 파동발생판과, 상기 파동발생판과 함께 선회하도록 설치되는 영구자석 및, 상기 영구자석에 인력 또는 척력을 가하는 전자석을 구비하여, 상기 물받이 부재에 수용된 제빙용 원수에 유동을 발생시키는 유동발생부를 포함하며, 상기 영구자석은 상기 물받이 부재의 외부에 설치되고, 상기 물받이 부재는 제빙단계에서 제빙용 원수를 수용하는 제빙용 물받이와, 탈빙단계에서 상기 제빙용 물받이에 잔류하는 제빙용 원수를 수용하도록 상기 제빙용 물받이에 연결된 보조 물받이를 구비할 수 있다. 이러한 제빙기에 의하면 제빙단계 초기에 제빙용 물받이에 수용된 제빙용 원수의 온도를 미리 설정된 온도로 상승시킴으로써 얼음 중심부에 불투명층의 형성을 최대한 방지할 수 있다는 효과가 있게 된다.</p>



특허	2012-0038744	1501754	2015-03-04	정수 공급 장치	<p>냉각유닛의 냉기로 인해 장치의 외측면에 응결수가 생성되는 것을 방지할 수 있는 정수 공급 장치가 개시된다.개시되는 정수 공급 장치는 하우징; 상기 하우징의 내부에 구비되는 냉각유닛; 외부 공기를 상기 하우징의 내부로 송풍시키는 송풍수단; 및 외부 공기가 상기 냉각유닛과 상기 하우징 사이로 유입되도록 안내하는 유로 가이드부;를 포함하고, 상기 유로가이드부는 상기 냉각유닛 측으로 갈수록 유로가 넓어지도록 구비되며, 상기 냉각유닛의 일측에는 상기 냉각유닛에 저장되는 물을 냉각시키는 열전소자가 구비되고, 상기 송풍수단은 상기 열전소자의 발열부 방향으로 외부공기를 송풍하며, 상기 유로가이드부는 상기 송풍수단에 의해 유동되는 공기 중에서 일부의 공기를 상기 냉각유닛과 하우징 사이의 공간으로 가이드한다.이러한 구성을 갖는 본 발명의 일 실시예에 의하면, 외부공기를 하우징의 내부로 유입시켜, 장치 하우징(외관) 내외부의 공기의 온도차를 감소시킴으로써, 냉각유닛의 냉기에 의해 하우징에 응결수가 생성되는 것이 방지되는 효과를 얻을 수 있다.</p>
특허	2008-0104842	1501753	2015-03-04	위치값 설정을 통한 변좌시트 또는 변좌커버의 회동장치 및 회동방법	<p>본 발명의 일 측면은 위치값 설정을 통한 변좌시트 또는 변좌커버의 회동장치 및 회동방법에 관한 것으로, 특히 변좌시트 또는 변좌커버의 회동시 충격을 제거하기 위해 위치값을 파악하여 변좌시트 또는 변좌커버의 회동을 정지시키는 장치 및 방법에 관한 것이다.본 발명의 위치값 설정을 통한 변좌시트 또는 변좌커버의 회동장치는, 모터의 구동에 의해 전동램퍼를 구동하여 상기 변좌시트 또는 변좌커버를 회동하게 하는 모터 구동부; 상기 변좌시트 또는 변좌커버가 기 설정된 각도로 열려 정지해 있는 초기상태로부터 회동한 각도를 감지하여 위치값에 해당하는 신호를 발생시키는 각도 감지부; 상기 변좌시트 또는 변좌커버가 상기 초기상태에 있는 경우, 및 닫혀있는 상태에 있는 경우의 상기 위치값을 입력받아 저장하는 위치값 설정부; 및 상기 각도 감지부가 발생시키는 신호를 수신하고, 수신된 신호의 값이 상기 초기상태에 있는 경우, 또는 닫혀있는 상태에 있는 경우의 위치값과 일치할 때 상기 변좌시트 또는 변좌커버의 회동을 정지시키도록 상기 모터 구동부를 제어하는 동작 정지부;를 포함하며, 상기 각도 감지부는 가변저항을 갖는 각도감지센서인 것을 특징으로 한다.</p>
특허	2008-0104841	1501752	2015-03-04	실시간 위치감지를 통한 변좌시트 또는 변좌커버의 회동속도 제어장치 및 제어방법	<p>본 발명의 일 측면은 실시간 위치감지를 통한 변좌시트 또는 변좌커버의 회동속도 제어장치 및 제어방법에 관한 것으로, 특히 변좌시트 또는 변좌커버의 회동위치를 실시간으로 파악하여 회동속도를 제어하는 장치 및 방법에 관한 것이다.본 발명의 실시간 위치감지를 통한 변좌시트 또는 변좌커버의 회동속도 제어장치는, 좌변기에 구비되는 회동 가능한 변좌시트 또는 변좌커버의 회동속도를 제어하는 장치에 있어서, 모터의 구동에 의해 전동램퍼를 구동하여 상기 변좌시트 또는 변좌커버를 회동하게 하는 모터 구동부; 상기 변좌시트 또는 변좌커버가 열려 정지해 있는 초기상태로부터 회동한 각도를 감지하는 각도 감지부; 상기 각도 감지부로부터 상기 변좌시트 또는 변좌커버가 회동한 각도에 관한 신호를 수신하여 각도신호에 해당하는 기 설정된 위치를 연산하는 위치 연산부; 및 상기 변좌시트 또는 변좌커버가 상기 연산된 위치에 대응하는 기 설정된 회동속도로 회동하도록 상기 모터 구동부를 제어하는 속도 제어부;를 포함하며, 상기 각도 감지부는 가변저항을 갖는 각도감지센서인 것을 특징으로 한다.</p>

특허	2008-0114309	1501751	2015-03-04	좌변기용 비데	<p>본 발명은 좌변기용 비데에 관한 것으로서, 좌변기의 상측에 배치되는 비데 본체와; 상기 비데 본체의 내부에 배치되고, 전/후 왕복운동하는 노즐을 구비하는 노즐 어셈블리와; 상기 노즐 어셈블리의 일측에 설치되며 상기 노즐 어셈블리를 왕복운동 또는 회전운동하게 하는 구동장치;를 포함하고, 상기 구동장치는 상기 노즐 어셈블리의 일측에 설치되고, 상기 노즐 어셈블리의 상/하 방향을 중심축으로 상기 노즐 어셈블리의 전방부를 좌/우 회전하게 하는 제3구동부를 구비하고, 상기 제3구동부는 상기 노즐 어셈블리의 전방부 또는 후방부의 측면에 설치되고, 전/후 왕복운동에 의하여 상기 노즐 어셈블리의 전방부를 회전하게 하는 제2이송장치와; 상기 제2이송장치가 작동하는 경우에 상기 비데 본체와 결합하여 상기 노즐 어셈블리의 회전을 지지하는 제2조인트부재;를 구비함으로써, 노즐 위치를 전/후 뿐만 아니라 길이방향에 수직된 좌/우 방향으로 조정하여 세정위치를 조절할 수 있는 이점이 있다.</p>
특허	2008-0107284	1501750	2015-03-04	노즐 세척부를 구비한 비데 장치	<p>본 발명은 세척수 분사 노즐의 세척 장치를 구비한 비데 장치에 관한 것으로, 변좌의 후방에 설치되는 비데 본체, 상기 비데 본체 내에 전후방으로 이동 가능하게 배치되고, 상면에는 내측으로 인입된 오목부가 길이방향으로 형성된 세척수 분사 노즐 및, 상기 세척수 분사 노즐 상에 상기 세척수 분사 노즐과 함께 전후방으로 이동 가능하게 배치되는 서브 노즐 세척부를 구비하고, 상기 서브 노즐 세척부는 상기 세척수 분사 노즐이 상기 비데 본체의 전방의 외부로 이동하였을 때에 상기 세척수 분사 노즐의 상면에 구비되는 오목부에 물을 제공하는 것을 특징으로 하는 비데 장치를 제공한다.본 발명에 따르면, 서브 노즐 세척부는 세척수 분사 노즐이 비데 본체의 외부로 노출되었을 때에 세척수 분사 노즐의 상면에 물을 뿌려줌으로써, 세척수 분사 노즐의 상면에 수막이 형성되어 노즐 상에 오염 물질이 묻는 것을 원천적으로 차단한다.</p>
특허	2013-0075275	1501071	2015-03-04	정수기용 냉각장치	<p>본 발명은 정수기용 냉각장치에 관한 것으로서, 본 발명에 따른 정수기용 냉각장치는 내부에 저장공간이 형성되고, 상기 저장공간의 일측으로 유체를 공급하는 유입구와, 저장공간의 타측으로부터 유체를 유출하는 유출구가 형성된 냉각수조;와, 상기 저장공간에 저장된 유체를 냉각하도록 냉각수조의 외측면에 배치되는 냉각부;와, 상기 냉각수조 내부의 유입구와 유출구 사이에 배치되어 저장공간을 구획하는 적어도 하나의 격벽; 및, 상기 격벽에 의해 구획된 양측 영역을 연결하여 유로를 형성하는 연결통로;를 포함하며, 상기 격벽은 상기 냉각수조 내부의 유입구와 유출구 사이에 배치되어 저장공간을 유입공간과 유출공간으로 구획하는 제1격벽과, 상기 유입공간을 유입구와 인접한 제1영역과 냉각부와 인접한 제2영역으로 구획하는 제2격벽을 포함할 수 있다.</p>
특허	2014-0106055	1492776	2015-02-05	화장품 용기	<p>본 발명은 화장품 내용물을 골고루 분산시킬 수 있는 화장품 용기에 관한 것으로, 케이스; 상기 케이스 내부에 위치하고, 화장품 내용물을 저장하는 저장부; 상기 저장부에 저장된 화장품 내용물을 배출시키는 배출부; 상기 배출부와 연통되는 분산부; 및 상기 분산부 상에 위치하는 분산 가이드부;를 포함하며, 상기 분산 가이드부는 화장품 내용물이 유동하도록 방사형으로 형성된 다수의 분산 유로를 포함하며, 상기 다수의 분산 유로 상에는 화장품 내용물이 유동하는 다수의 분산 구멍이 형성되며, 상기 다수의 분산 유로는 방사상으로 서로 간격을 두고 형성되며, 그리고 상기 다수의 분산 유로는 상기 분산 가이드부의 중심으로부터 소정 거리에 이르도록 형성된 것을 특징으로 하는 화장품 용기에 관한 것이다.</p>

특허	2014-0035457	1483530	2015-01-12	냉수탱크 및 이를 구비하는 수처리 기기	본 발명은 냉수탱크 및 이를 구비하는 수처리 기기에 관한 것으로, 내부공간을 구비하는 탱크본체와, 상기 탱크본체에 결합되는 냉각부와, 상기 내부공간에 위치하고, 상기 탱크본체의 일측에 결합되어 상기 냉각부를 고정하는 연결부재 및 상기 탱크본체의 내부면과 밀착되도록 상기 연결부재와 상기 탱크본체의 사이에 고정되고, 양 단부가 상기 내부공간으로 돌출되는 열전도부재를 포함하고, 상기 연결부재는 상기 열전도부재에서 상기 내부공간으로 돌출되는 양 단부의 사이에 배치될 수 있다.
특허	2008-0113549	1483529	2015-01-12	높이조절 가능한 정수기 콕크	본 발명은 높이조절 가능한 정수기 콕크에 관한 것이다. 본 발명의 실시시에 따른 높이조절 가능한 정수기 콕크는 정수기(1) 내에 구비되는 콕크용체(200); 상기 정수기(1) 내에 구비되는 정수탱크(2)에 연결되어 상기 정수탱크(2)에 저장된 정수를 사용자에게 공급할 수 있도록 구성되며 상기 콕크용체(200)에 이동가능하게 구비되는 콕크부(300); 상기 콕크부(300)를 이동시키도록 상기 콕크용체(200)에 구비되는 구동부(400); 및 상기 콕크부(300)에서 사용자의 정수의 공급을 조절할 수 있도록 상기 정수기(1)에 구비되는 공급조절부(500); 를 포함하여 구성되며, 상기 콕크부(300)는 상기 콕크용체(200)에 이동가능하게 구비되는 콕크를 포함하고, 상기 콕크에는 구동기어부와 상기 구동기어부와 일정간격 떨어져서 다른 높이에 탈착기어부가 형성될 수 있다.상기와 같은 구성에 의해 본 발명은 사용자에게 알맞게 정수기 콕크의 높이를 조절할 수 있고, 이에 따라 어린이나 노인 또는 장애우들이 용이하게 정수기 콕크를 사용하여 정수나 온정수 또는 냉정수 등을 이용할 수 있다.
특허	2008-0058327	1483528	2015-01-12	좌변기용 비데	본 발명은 건조 장치에 의해 감전되는 것을 방지할 수 있는 좌변기용 비데를 개시한다. 본 발명에 따른 좌변기용 비데는, 변기의 상측에 설치되고, 좌판이 결합되는 본체; 상기 본체에 배치되고, 공기 유로를 형성하는 건조 덕트; 상기 건조 덕트의 공기 유로를 통해 공기를 송풍시키는 송풍 장치; 상기 건조 덕트에 내부에 배치되어 공기를 가열하는 가열 장치; 및 상기 건조 덕트의 내부에 배치되어 외부 용구가 건조 덕트의 토출구를 통해 가열 장치로 접근을 차단하고, 상기 건조덕트 내부와 외부를 연통시키는 접근 차단 장치;를 포함하고, 상기 접근 차단 장치는 상기 건조 덕트의 내부에 서로 교차하도록 배치되고 양측이 반대방향으로 비틀린 형태의 2개 이상의 차단부재를 포함한다.
특허	2008-0056292	1483527	2015-01-12	좌변기용 비데	본 발명은 좌변기용 비데에 관한 것으로서, 더욱 상세하게는 가열장치가 건조 덕트의 내면과 이격되는 좌변기용 비데에 관한 것이다. 본 발명에 따른 좌변기용 비데는, 변기의 상측에 설치되고, 좌판이 결합되는 본체; 상기 본체에 배치되고, 공기 유로를 형성하는 건조 덕트; 상기 건조 덕트의 공기 유로를 통해 공기를 송풍시키는 송풍장치; 및 상기 건조 덕트의 내부에 배치되어 공기를 가열하는 가열장치;를 포함하고, 상기 가열장치는 상기 건조 덕트의 내부에 하면이 상기 건조 덕트의 내면과 이격되게 설치되는 방습 케이스와 상기 방습 케이스의 내부에 배치되는 히터를 포함하는 좌변기용 비데를 제공한다. 본 발명에 의하면, 상기 가열장치에 습기가 누전되는 것을 방지할 수 있다.

특허	2008-0060447	1483526	2015-01-12	비대용 필터 조립체	본 발명은 비대용 필터 조립체에 관한 것으로, 더욱 상세히는 비대용 필터 조립체 자체에서 발생하는 이물질용 용이하게 제거할 수 있는 비대용 필터 조립체에 관한 것이다. 본 발명에 따른 비대용 필터 조립체는 일측에 원수가 유입 유출되는 개구가 형성된 필터 본체; 상기 유입되는 원수를 필터링하는 필터 부재가 수용되며, 상기 필터 본체와 체결되는 베이스; 상기 필터 본체에 유입되는 원수를 상기 필터 부재로 가이드 하는 필터 램; 및 상기 필터 본체와 상기 필터 부재 사이의 공간에 배치되며, 상기 공간을 통해 유출되는 필터링된 원수를 여과하는 메쉬부;를 포함하고, 상기 원수는 상기 필터 부재의 내측으로 유입되어 상기 필터 부재를 통과한 후, 상기 필터 본체와 상기 필터 부재 사이를 따라 이동하여 상기 메쉬부를 통과할 수 있다.상기와 같은 구성의 필터 조립체는 외부의 원수로부터 유입되는 이물질 뿐만 아니라 필터 자체 내부에 있는 이물질을 걸러주는 효과가 있다.
특허	2008-0055197	1483525	2015-01-12	필터 조립체 연결 구조체	본 발명은 필터 조립체 연결구조체에 관한 것으로, 더욱 상세히는 유입되는 원수 내의 이물질을 제거하며, 상기 이물질을 용이하게 청소할 수 있는 필터 조립체 연결구조체에 관한 것이다. 본 발명에 따른 필터 조립체 연결 구조체는 원수가 유입 유출되는 필터 하우징; 상기 필터 하우징과 원수의 유로가 형성되도록 결합하는 필터 바디; 상기 필터 바디와 일체로 형성되어 원수의 이물질을 제거하는 필터부; 상기 필터부의 내부를 개방하도록 상기 필터부에 탈착가능하게 구비되는 필터램; 및 상기 원수가 공급되는 급수배관과 연결되며 상기 필터 하우징이 체결되는 홀더;를 포함하고, 상기 홀더에는 상기 필터 하우징 체결시 상기 필터램 내측으로 삽입되면서 상기 필터부 내측으로 원수를 유입시키는 체크피팅이 구비될 수 있다. 상기와 같은 구성의 필터 조립체 연결구조체는 비데에 사용되는 종래의 멤브레인 필터에 필요한 멤브레인 막 오염 방지를 위한 약품 세정할 필요가 없으므로 사용상의 번거러움을 줄일 수 있다.
실용	2010-0007515	0476221	2015-02-03	액체 혹은 겔용 보관용기	본 고안은 앰플형으로 포장된 액체 혹은 겔을 보다 용이하게 사용하면서도, 용기 자체의 활용성을 높이는 것을 목적으로 하며, 이를 달성하기 위하여, 본 고안은 일면은 개방되고, 내부에 공간을 형성하며, 상기 개방된 일면에 대항하는 면은 개구가 형성되어 있는 케이스와 상기 케이스의 내부 공간에 위치하는 보관부를 포함하며, 상기 보관부는 보관 시에는 상기 케이스의 내부 공간에서 상기 개구에 삽입되며, 사용 시에는 상기 케이스의 외부에서 상기 개구에 삽입되는 가지부 및 복수의 앰플이 장착되는 받침부를 포함하는 액체 혹은 겔을 보관하는 보관 용기를 제공한다.
실용	2010-0010124	0475977	2015-01-12	정수기	정수기가 개시된다. 본 고안의 일 측면에 따른 정수기는 일측면에 개방부가 형성된 케이스; 개방부를 덮도록 케이스에 결합되는 커버부; 및 케이스의 내부에 설치되어 필터와 전장부품이 장착되며 필터의 유입구 및 유출구가 배치되는 제1공간과 전장부품이 설치되는 제2공간을 구획하도록 제공된 본체부;를 포함하며, 본체부는 필터가 삽입되는 복수의 장착홀이 형성되며 필터의 전단부를 지지하는 전면판부재, 전면판부재에서 후방으로 연장되며 내부에 필터가 안착되는 안착부, 전면판부재 및 안착부와 일체로 형성되며 본체부의 상부와 하부 및 후면을 이루는 상부판부재, 하부판부재 및 후면판부재를 포함하고, 후면판부재에는 전장부품이 설치되며 전면판부재에는 필터의 유입구 및 유출구와 전장부품을 연결하기 위한 튜브가 통과하는 구멍이 형성된다.

실용	2010-0006972	0475976	2015-01-12	생활용수의 재활용이 가능한 정수기	<p>멤브레인필터에서 배출된 생활용수의 재활용이 가능한 정수기를 개시한다. 본 고안의 실시시에 따른 정수기는 멤브레인필터(210)를 포함하며 유입된 물을 여과하는 여과부(200); 및 상기 멤브레인필터(210)에서 배출되는 생활용수가 상기 여과부(200)에 재유입되어 재여과될 수 있도록 일측은 상기 멤브레인필터(210)에 연결되고 타측은 상기 여과부(200)에 연결되는 벤츨리관(310)을 포함하는 재활용부(300);를 포함하며, 상기 벤츨리관(310)의 입구(310a)에는 상기 여과부(200)에서 여과될 물이 유입되고, 상기 벤츨리관(310)의 출구(310b)는 상기 여과부(200)에 연결되며, 상기 벤츨리관(310)의 목(310c)은 연결관(C)에 의해서 상기 멤브레인필터(210)의 생활용수 배출구(210a)에 연결되어 생활용수가 유입됨으로써, 상기 생활용수 배출구(210a)에서 배출되는 생활용수의 압력이 상기 여과부(200)에 유입되는 여과될 물의 압력보다 낮다고 하더라도 상기 목(310c)을 유동하는 여과될 물에 생활용수가 혼합되어 상기 여과부(200)에 재유입되도록 할 수 있다.</p>
----	--------------	---------	------------	--------------------	---

2) 당사는 화장품사업과 관련하여 총 15건의 특허권을 취득하여 보유하고 있습니다.

(3) 법규, 정부규제에 관한 사항

정수기는 환경부훈령 제 276호의 먹는물 수질기준 및 검사 등에 관한 규칙 및 먹는물관리법 제 36조, 제 41조의 규정에 따라 정수기의 종류, 성능, 제조방법, 유통등에 관한 기준, 성분에 관한 규격 및 표시기준을 따르고 있습니다. 또한, 먹는물관리법시행규칙 제 35조의 규정에 의해 정수기품질검사 기관을 정하고 있습니다.

(4) 환경 관련 사항

- 환경경영시스템 및 조직운영

코웨이는 환경경영시스템을 효율적으로 운영하여 당사의 환경경영 비전인 '건강한 내일을 디자인하는 The 1st Green Global Leader' 로 도약하고자 합니다. 대표이사 직속으로 운영되는 환경경영위원회는 대내외 환경관련 이슈를 종합 관리하는 컨트롤 타워 역할을 합니다. 또한 매년 환경성과 평가와 모니터링을 실시하고 있으며, 환경경영 전략 로드맵에 따라 환경경영 리스크를 예방하고 착한 수익 선순환구조 확립 및 착한기업 네트워크 구축을 통해 착한기업으로 성장하기 위한 기반 구축 활동을 추진하고 있습니다.

- 에너지 사용량 및 온실가스 배출량

코웨이는 대한민국 온실가스·에너지 목표관리 대상기업은 아니지만 기후변화 대응에 적극 동참하고자 온실가스 저감 중장기 목표를 수립하여 감축 활동을 실시하고 있으며, 매년 자발적 3자 검증을 받아 정보를 공개하고 있습니다.

코웨이는 2010년 대비 2020년까지 온실가스 원단위를 50%까지 저감하는 것을 목표로 하고 있습니다. 2014년 코웨이는 2013년 대비 온실가스 절대 배출량은 1.1%, 온실가스 원단위는 5.1% 저감하였습니다.

<코웨이 온실가스 배출 현황>

구분	단위	2012년	2013년	2014년
직접배출(Scope1)	tCO2e	338	256	196
직접배출(Scope2)		5,479	5,389	5,385
순배출량(Scope1+2)		5,817	5,644	5,581
순배출량 원단위	순배출량(tCO2e)/매출액(억원)	0.322	0.292	0.277

이는 코웨이가 공정 개선 및 친환경 제품 개발을 통한 사업장 온실가스 저감 활동과 기업 운영 효율화를 통해 에너지를 효율적으로 사용한 것이 주요 원인으로 분석 됩니다. 또한 신재생에너지인 태양광 발전의 지속적인 도입으로 인한 효과도 있었습니다.

2013년 8월, 코웨이 포천공장에 45KWh 규모로 설치된 태양광발전은 2014년 1년간 58,791KW의 전력을 생산, 자체 소비하여 27.41tCO<sub>2</sub>e를 직접 저감하였습니다.

2014년 9월, 유구공장에는 49.5KWh 규모의 태양광발전이 설치 가동되어 12,736KW의 전력을 생산, 자체 소비하여 5.94tCO<sub>2</sub>e를 직접 저감하였습니다.

- 탄소파트너 협력사와 함께하는 친환경 상생경영  
 코웨이는 협력사들의 기후변화 대응 역량 강화를 위해 노력하고 있습니다.

<탄소파트너 협력사 지원 현황>

구분	기간	주요 내용
대·중소 상생 에너지동행 사업	2014.06~2014.10	사업장 에너지 진단
사업장 에너지 효율화 지원 사업	2014.04~2014.06	사출기 에너지 효율 개선 지원 (에어로 젤, 사출기 단열 커버 설치)
협력사 신재생에너지도입 지원 사업	2014.02~2014.06	태양광건물지원 사업 협력사 참여 시, 자체 부담금 무이자 지원(2년)
기업간 통합에너지경영시스템 구축 사업	2014.07~2014.11	에너지경영시스템 교육 에너지계측시스템 구축(계측기 설치, IT)

\*2014년 6월 코웨이 협력사에 29.7KWh 규모의 태양광발전 설치 지원.  
 (20,214KW의 전력 생산/자체 소비 9.42tCO<sub>2</sub>e를 직접 저감)

코웨이는 탄소파트너십 협력사들을 지속적으로 지원하여 협력사들의 매출 증가 대비 에너지 사용량을 최대한 억제하여 탄소파트너 협력사들의 에너지 경쟁력을 강화하고 있으며, 이를 통해 기후변화로 인한 코웨이 협력사 리스크를 예방하기 위해 노력하고 있습니다.

<탄소파트너 협력사 온실가스 배출 현황>

기준	구분	단위	2012년	2013년	2014년
주요 탄소파트너 협력사 26개사	순배출량	tCO <sub>2</sub> e	40,079	47,806	44,485
	원단위	tCO <sub>2</sub> e/억원	11.95	12.48	10.57

\*2013년 원단위가 증가한 것은 1개 협력사의 신사업 투자로 인해 증가함

- 유해물질관리시스템 및 그린파트너십

코웨이는 제품에 함유된 유해물질을 최소화하기 위해 유해물질관리시스템을 (Hazardous Substance Process Management) 운영하고 있습니다.

2006년부터 유럽 수출 제품에 대해서 EU RoHS 및 WEEE등의 제품 환경규제에 대응해 왔으며, 2014년 당사 제품이 대한민국 “전기, 전자제품 및 자동차의 자원순환에 관한 법률”에 편입됨에 따라 관련 법규를 준수하고 있습니다.

< 전기, 전자제품 및 자동차의 자원순환에 관한 법률 준수 현황>

구분	단위	2012년	2013년	2014년
유해물질 함유 기준, 부품 대응율	%	82.0	95.5	100

또한 코웨이는 IT 기반의 “그린파트너십” 프로그램을 운영하여 “전기, 전자제품 및 자동차의 자원순환에 관한 법률”에 협력사들이 원활히 대응할 수 있도록 지원하고 있습니다.

- 자원순환 활동 및 실적

코웨이는 제품의 개발에서부터 판매, 회수 및 재활용에 이르기까지 제품 전과정(LCA, Life Cycle Assessment)에 걸쳐 자원순환구조 확립을 위한 노력을 지속적으로 하고 있습니다.

2014년 당사 제품이 대한민국 “전기, 전자제품 및 자동차의 자원순환에 관한 법률”에 편입됨에 따라 폐자원 회수 재활용 시스템을 구축, 운영하여 관련 법규(플라스틱 폐기물 회수 재활용 자발적 협약 포함)를 준수하고 있습니다.

<플라스틱 폐기물 회수 재활용 현황>

구분	단위	2012년	2013년	2014년
플라스틱 재활용량	톤	6,081	5,638	6,198

\*대상 제품 : 필터, 정수기, 청정기, 비데, 연수기, 음식물 처리기

\*12년 대비 13년은 제품 해약/반환 감소로 인한 재활용량 감소

\*13년 대비 14년은 회수운영체계 선진화를 통한 재활용량 증가(폐제품/폐필터)

### III. 재무에 관한 사항

#### 1. 요약재무정보

##### 1. 요약 연결재무정보

(1) 본 보고서 작성기준일에 해당하는 제27기 반기, 제26기, 제25기 연결재무제표는 한국채택국제회계기준(K-IFRS) 작성기준에 따라 작성된 것입니다.

(2) 제27기 반기, 제26기, 제25기 연결재무정보는 외부감사인의 감사(검토)를 받은 재무제표입니다.

(단위 : 원)

구분	제 27기 반기	제 26기	제 25기
[유동자산]	577,700,408,039	596,810,515,755	691,414,546,521
· 현금및현금성자산	110,563,249,881	147,363,023,267	238,665,064,539
· 매출채권	215,274,612,305	208,800,400,593	212,606,268,280
· 기타단기금융자산	20,120,086,472	26,752,942,070	43,396,429,084
· 기타유동자산	166,733,622,415	151,978,809,587	130,980,632,688
· 재고자산	64,109,751,326	61,909,650,008	65,766,151,930
· 당기법인세자산	899,085,640	5,690,230	-
[비유동자산]	1,073,650,465,661	1,024,838,930,313	976,444,176,927
· 장기매출채권	4,858,750,439	-	-
· 기타장기금융자산	51,899,016,273	52,584,883,310	52,525,362,251
· 기타비유동자산	138,520,678,295	96,731,719,306	79,274,117,837
· 매도가능금융자산	2,417,600,467	2,417,367,997	2,467,078,452
· 유형자산	679,192,166,622	675,187,865,092	638,306,128,525
· 무형자산	169,505,088,139	170,626,319,462	176,847,558,202
· 투자부동산	26,107,525,552	26,410,249,817	26,759,679,354
· 이연법인세자산	1,149,639,874	880,525,329	264,252,306
자산총계	1,651,350,873,700	1,621,649,446,068	1,667,858,723,448
[유동부채]	520,310,729,460	526,041,231,841	676,732,637,662
[비유동부채]	78,175,252,520	56,173,184,972	50,237,576,867
부채총계	598,485,981,980	582,214,416,813	726,970,214,529
[지배기업 소유주지분]	1,051,982,925,366	1,038,542,743,921	940,888,508,919
· 납입자본	40,662,398,000	40,662,398,000	40,662,398,000
· 주식발행초과금	97,773,449,148	97,773,449,148	97,773,449,148
· 이익잉여금	996,711,807,119	985,875,249,525	867,992,459,258
· 기타자본	(83,164,728,901)	(85,768,352,752)	(65,539,797,487)
[비지배지분]	881,966,354	892,285,334	-
자본총계	1,052,864,891,720	1,039,435,029,255	940,888,508,919
매출액	1,103,540,478,179	2,160,315,530,683	2,118,341,565,040
영업이익	210,796,141,095	364,428,569,870	339,032,347,920



당기순이익	160,289,265,089	249,668,412,108	245,074,651,953
지배기업의 소유주순이익	160,299,584,069	249,691,456,790	245,074,651,953
비지배지분순손실	(10,318,980)	(23,044,682)	-
기본주당순이익	2,160	3,361	3,283
연결에 포함된 회사수	7개	8개	8개

## 2. 요약 재무정보

(1) 본 보고서 작성기준일에 해당하는 제27기 반기, 제26기, 제25기 재무제표는 한국채택국제회계기준(K-IFRS) 작성기준에 따라 작성된 것입니다.

(2) 제27기 반기, 제26기, 제25기 재무정보는 외부감사인의 감사(검토)를 받은 재무제표입니다.

(단위 : 원)

구분	제 27기 반기	제 26기	제 25기
[유동자산]	564,250,916,664	573,108,160,679	642,474,602,289
· 현금및현금성자산	81,683,222,188	105,525,742,301	201,278,525,993
· 매출채권	282,201,150,564	273,609,656,258	265,871,142,701
· 기타단기금융자산	15,265,978,918	21,517,398,778	24,525,764,200
· 기타유동자산	140,866,499,031	130,680,507,111	109,925,488,396
· 재고자산	44,234,065,963	41,774,856,231	40,873,680,999
[비유동자산]	1,054,976,964,405	1,002,920,167,696	998,582,853,387
· 장기매출채권	4,858,750,439	-	-
· 기타장기금융자산	50,969,946,428	51,364,938,528	51,515,383,116
· 기타비유동자산	132,447,258,871	90,734,230,545	73,104,407,778
· 매도가능금융자산	1,534,245,239	1,534,012,769	1,533,623,750
· 종속기업투자	70,337,471,398	70,337,472,398	100,954,208,817
· 유형자산	624,828,698,065	617,601,087,655	596,797,789,837
· 무형자산	146,709,517,312	147,809,967,203	150,900,236,594
· 투자부동산	23,291,076,653	23,538,458,598	23,777,203,495
자산총계	1,619,227,881,069	1,576,028,328,375	1,641,057,455,676
[유동부채]	475,321,060,157	468,027,334,949	636,844,361,268
[비유동부채]	67,451,965,649	48,957,754,204	36,868,426,474
부채총계	542,773,025,806	516,985,089,153	673,712,787,742
[납입자본]	40,662,398,000	40,662,398,000	40,662,398,000
[주식발행초과금]	97,773,449,148	97,773,449,148	97,773,449,148
[이익잉여금]	1,012,445,192,267	1,001,790,524,182	890,447,324,553
[기타자본]	(74,426,184,152)	(81,183,132,108)	(61,538,503,767)
자본총계	1,076,454,855,263	1,059,043,239,222	967,344,667,934
종속·관계·공동기업 투자주식의 평가방법	원가법	원가법	원가법
매출액	1,033,558,907,276	2,013,640,835,841	1,933,731,417,973

영업이익	210,608,439,484	377,493,036,230	333,215,819,542
당기순이익	160,100,208,908	242,936,826,435	253,192,620,814
주당손익			
기본주당순이익	2,157	3,270	3,392
희석주당순이익	2,139	3,266	3,382

## 2. 연결재무제표

### 연결 재무상태표

제 27 기 반기말 2015.06.30 현재

제 26 기말 2014.12.31 현재

제 25 기말 2013.12.31 현재

(단위 : 원)

	제 27 기 반기말	제 26 기말	제 25 기말
자산			
비유동자산	1,073,650,465,661	1,024,838,930,313	976,444,176,927
장기매출채권	4,858,750,439	0	0
기타장기금융자산	51,899,016,273	52,584,883,310	52,525,362,251
기타 비유동자산	138,520,678,295	96,731,719,306	79,274,117,837
매도가능금융자산	2,417,600,467	2,417,367,997	2,467,078,452
유형자산	679,192,166,622	675,187,865,092	638,306,128,525
무형자산	169,505,088,139	170,626,319,462	176,847,558,202
투자부동산	26,107,525,552	26,410,249,817	26,759,679,354
이연법인세자산	1,149,639,874	880,525,329	264,252,306
유동자산	577,700,408,039	596,810,515,755	691,414,546,521
현금및현금성자산	110,563,249,881	147,363,023,267	238,665,064,539
매출채권	215,274,612,305	208,800,400,593	212,606,268,280
기타 단기금융자산	20,120,086,472	26,752,942,070	43,396,429,084
기타 유동자산	166,733,622,415	151,978,809,587	130,980,632,688
재고자산	64,109,751,326	61,909,650,008	65,766,151,930
당기법인세자산	899,085,640	5,690,230	0
자산총계	1,651,350,873,700	1,621,649,446,068	1,667,858,723,448
자본			
지배기업의 소유지분	1,051,982,925,366	1,038,542,743,921	940,888,508,919
납입자본	40,662,398,000	40,662,398,000	40,662,398,000
주식발행초과금	97,773,449,148	97,773,449,148	97,773,449,148
이익잉여금	996,711,807,119	985,875,249,525	867,992,459,258
기타자본구성요소	(83,164,728,901)	(85,768,352,752)	(65,539,797,487)
비지배지분	881,966,354	892,285,334	0

자본총계	1,052,864,891,720	1,039,435,029,255	940,888,508,919
부채			
비유동부채	78,175,252,520	56,173,184,972	50,237,576,867
기타장기금융부채	10,788,641,237	10,792,642,968	9,348,534,248
기타비유동부채	8,574,132,932	7,749,182,152	10,416,401,962
장기차입금	3,154,000,000	932,000,000	0
순확정급여부채	28,879,109,538	15,951,403,224	8,421,167,314
총당부채(비유동)	623,819,106	650,689,840	648,726,206
이연법인세부채	26,155,549,707	20,097,266,788	21,402,747,137
유동부채	520,310,729,460	526,041,231,841	676,732,637,662
매입채무	54,820,925,571	59,047,506,667	36,662,813,832
기타단기금융부채	159,244,652,259	176,409,758,706	174,993,747,880
기타유동부채	81,734,492,574	79,821,288,251	64,795,450,451
단기차입금	179,113,423,207	164,403,282,571	181,773,836,079
당기법인세부채	44,121,711,047	44,933,779,395	61,240,942,890
총당부채(유동)	1,275,524,802	1,425,616,251	4,234,297,241
유동성장기부채	0	0	30,083,333,000
유동성사채	0	0	116,083,000,000
파생상품부채(유동)	0	0	6,865,216,289
부채총계	598,485,981,980	582,214,416,813	726,970,214,529
자본과부채총계	1,651,350,873,700	1,621,649,446,068	1,667,858,723,448

연결 포괄손익계산서

제 27 기 반기 2015.01.01 부터 2015.06.30 까지

제 26 기 반기 2014.01.01 부터 2014.06.30 까지

제 26 기 2014.01.01 부터 2014.12.31 까지

제 25 기 2013.01.01 부터 2013.12.31 까지

(단위 : 원)

	제 27 기 반기		제 26 기 반기		제 26 기	제 25 기
	3개월	누적	3개월	누적		
매출액	555,344,489,443	1,103,540,478,179	556,894,910,609	1,091,900,576,258	2,160,315,530,683	2,118,341,565,040
매출원가	170,627,629,986	345,825,498,727	187,868,812,044	370,161,016,014	726,567,159,312	720,983,776,288
매출총이익	384,716,859,457	757,714,979,452	369,026,098,565	721,739,560,244	1,433,748,371,371	1,397,357,788,752
판매비와관리비	274,233,231,228	546,918,838,357	271,875,740,051	534,311,212,401	1,069,319,801,501	1,058,325,440,832
영업이익	110,483,628,229	210,796,141,095	97,150,358,514	187,428,347,843	364,428,569,870	339,032,347,920
기타수익	5,553,345,630	11,900,683,097	2,322,818,139	6,137,682,755	17,610,070,502	15,972,610,967
기타비용	5,778,209,568	10,853,235,503	10,211,157,435	13,668,519,780	40,697,496,626	30,981,904,629
금융수익	345,853,190	785,449,631	576,717,561	1,449,402,414	2,703,459,518	4,137,322,883
금융비용	1,675,304,054	2,605,736,068	3,333,832,146	6,392,392,790	11,598,016,713	18,620,948,527
종속·관계기업투자손익	0	0	0	0	0	17,598,006,475
법인세비용차감전순이익	108,929,313,427	210,023,302,252	86,504,904,633	174,954,520,442	332,446,586,551	327,137,435,089
법인세비용	26,209,773,295	49,734,037,163	20,219,933,709	42,580,947,673	82,778,174,443	82,062,783,136

당기순이익	82,719,540,132	160,289,265,089	66,284,970,924	132,373,572,769	249,668,412,108	245,074,651,953
당기순이익의 귀속						
지배기업의 소유주순이익	82,725,524,552	160,299,584,069	66,289,751,050	132,378,352,895	249,691,456,790	245,074,651,953
비지배지분순이익	(5,984,420)	(10,318,980)	(4,780,126)	(4,780,126)	(23,044,682)	0
기타포괄손익(세후)	583,256,831	(5,259,781,541)	(6,424,464,977)	(11,322,185,826)	(8,567,485,642)	(1,268,999,715)
당기순이익으로 재분류되지 않는 항목	395,845,284	(1,115,108,475)	(5,474,485,396)	(9,897,499,117)	(8,172,241,121)	478,707,380
순확정급여부채의 재측정요소	395,845,284	(1,115,108,475)	(5,474,485,396)	(9,897,499,117)	(8,172,241,121)	(1,165,573,838)
관계기업 기타포괄손익에 대한 지분	0	0	0	0	0	1,644,281,218
후속적으로 당기순이익으로 재분류될 수 있는 항목	187,411,547	(4,144,673,066)	(949,979,581)	(1,424,686,709)	(395,244,521)	(1,747,707,095)
파생상품평가손익	0	0	20,914,338	195,727,947	195,727,947	561,222,853
해외사업환산손익	187,411,547	(4,144,673,066)	(970,893,919)	(1,620,414,656)	(600,341,201)	(6,802,466,311)
지분법자본변동	0	0	0	0	0	4,489,120,771
매도가능금융자산 평가손익	0	0	0	0	9,368,733	4,415,592
당기총포괄이익	83,302,796,963	155,029,483,548	59,860,505,947	121,051,386,943	241,100,926,466	243,805,652,238
당기총포괄이익의 귀속						
지배기업의 소유주총포괄이익	83,308,781,383	155,039,802,528	59,865,286,073	121,056,167,069	241,123,971,148	243,805,652,238
비지배지분 포괄이익	(5,984,420)	(10,318,980)	(4,780,126)	(4,780,126)	(23,044,682)	0
주당이익						
기본주당이익	1,114	2,160	892	1,780	3,361	3,283
희석주당이익	1,101	2,146	891	1,778	3,356	3,273

연결 자본변동표

제 27 기 반기 2015.01.01 부터 2015.06.30 까지

제 26 기 반기 2014.01.01 부터 2014.06.30 까지

제 26 기 2014.01.01 부터 2014.12.31 까지

제 25 기 2013.01.01 부터 2013.12.31 까지

(단위 : 원)

			자본					비지배지분	자본 합계	
			지배기업의 소유주에게 귀속되는 자본							
			납입자본	주식발행초과금	이익잉여금	기타자본항목	지배기업의 소유주에게 귀속되는 자본 합계			
2013.01.01 (기초자본)			40,662,398,000	97,773,449,148	700,852,885,725	(54,203,911,555)	785,084,821,318	785,084,821,318		
자본의 변동	총포괄손익	당기순이익			245,074,651,953			245,074,651,953	245,074,651,953	
		매도가능금융자산 평가손익				4,415,592		4,415,592	4,415,592	
		관계기업 기타포괄손익에 대한 지분			1,644,281,218	4,489,120,771		6,133,401,989	6,133,401,989	
		순확정급여부채의 재측정요소			(1,165,573,838)			(1,165,573,838)	(1,165,573,838)	
		해외사업환산손익				(6,802,466,311)		(6,802,466,311)	(6,802,466,311)	
		파생상품평가손익				561,222,853		561,222,853	561,222,853	
		총포괄손익			245,553,359,333	(1,747,707,095)		243,805,652,238	243,805,652,238	
	소유주와의 거래	연자배당			(78,413,785,800)			(78,413,785,800)	(78,413,785,800)	
		주식선택권 행사				2,556,855,814		2,556,855,814	2,556,855,814	
		자기주식				(12,145,034,651)		(12,145,034,651)	(12,145,034,651)	
		기타								
	종속기업에 대한 소유지분 변동	유상증자 등								
		연결법위의 변동								
소유주와의 거래 총액				(78,413,785,800)	(9,588,178,837)		(88,001,964,637)	(88,001,964,637)		
2013.12.31 (기말자본)			40,662,398,000	97,773,449,148	867,992,459,258	(65,539,797,487)	940,888,508,919	940,888,508,919		
2014.01.01 (기초자본)			40,662,398,000	97,773,449,148	867,992,459,258	(65,539,797,487)	940,888,508,919	940,888,508,919		
자본의 변동	총포괄손익	당기순이익			249,668,412,108			249,668,412,108	(23,044,682)	249,645,367,426
		매도가능금융자산 평가손익				9,368,733		9,368,733		9,368,733
		관계기업 기타포괄손익에 대한 지분								
		순확정급여부채의 재측정요소			(8,172,241,121)			(8,172,241,121)		(8,172,241,121)
		해외사업환산손익				(600,341,201)		(600,341,201)		(600,341,201)
		파생상품평가손익				195,727,947		195,727,947		195,727,947
		총포괄손익			241,496,170,987	(395,244,521)		241,100,926,466	(23,044,682)	241,077,881,784
	소유주와의 거래	연자배당			(123,613,380,720)			(123,613,380,720)		(123,613,380,720)
		주식선택권 행사				6,518,941,248		6,518,941,248		6,518,941,248
		기타								

		자기주식			(26,359,297,536)	(26,359,297,536)		(26,359,297,536)		
		기타			7,045,544	7,045,544	(13,869,984)	(6,624,440)		
	종속기업에 대한 소유지분 변동	유상증자 등					929,000,000	929,000,000		
		연결법위의 변동								
	소유주와의 거래 총액			(123,613,380,720)	(19,833,310,744)	(143,446,691,464)	915,330,016	(142,531,361,448)		
2014.12.31 (기말자본)			40,662,398,000	97,773,449,148	985,875,249,525	(85,768,352,752)	1,038,542,743,921	892,285,334	1,039,435,029,255	
2014.01.01 (기초자본)			40,662,398,000	97,773,449,148	867,992,459,258	(65,539,797,487)	940,888,508,919		940,888,508,919	
자본의 변동	총포괄손익	당기순이익			132,378,352,895		132,378,352,895	(4,780,126)	132,373,572,769	
		매도가능금융자산 평가손익								
		관계기업 기타포괄손익에 대한 지분								
		순확정급여부채의 재측정요소			(9,897,499,117)		(9,897,499,117)		(9,897,499,117)	
		해외사업환산손익				(1,620,414,656)		(1,620,414,656)		(1,620,414,656)
		파생상품평가손익				195,727,947		195,727,947		195,727,947
		총포괄손익			122,480,853,778	(1,424,686,709)		121,056,167,069	(4,780,126)	121,051,386,943
	소유주와의 거래	연차배당			(123,613,380,720)			(123,613,380,720)		(123,613,380,720)
		주식선락권 행사				2,798,277,324		2,798,277,324		2,798,277,324
		자기주식				(15,481,685,365)		(15,481,685,365)		(15,481,685,365)
		기타				7,045,544		7,045,544	(13,869,984)	(6,624,440)
	종속기업에 대한 소유지분 변동	유상증자 등						929,000,000		929,000,000
		연결법위의 변동								
		소유주와의 거래 총액			(123,613,380,720)	(12,676,362,497)		(136,289,743,217)	915,330,016	(135,374,413,201)
	2014.06.30 (기말자본)			40,662,398,000	97,773,449,148	866,859,932,316	(79,640,846,693)	925,654,932,771	910,549,890	926,565,482,661
	2015.01.01 (기초자본)			40,662,398,000	97,773,449,148	985,875,249,525	(85,768,352,752)	1,038,542,743,921	892,285,334	1,039,435,029,255
	자본의 변동	총포괄손익	당기순이익			160,299,584,069		160,299,584,069	(10,318,980)	160,289,265,089
			매도가능금융자산 평가손익							
			관계기업 기타포괄손익에 대한 지분							
			순확정급여부채의 재측정요소			(1,115,108,475)		(1,115,108,475)		(1,115,108,475)
해외사업환산손익						(4,144,673,066)		(4,144,673,066)		(4,144,673,066)
파생상품평가손익										
총포괄손익					159,184,475,594	(4,144,673,066)		155,039,802,528	(10,318,980)	155,029,483,548
소유주와의 거래		연차배당			(148,347,918,000)			(148,347,918,000)		(148,347,918,000)
		주식선락권 행사				1,459,174,460		1,459,174,460		1,459,174,460
		자기주식				5,297,773,496		5,297,773,496		5,297,773,496
		기타				(8,651,039)		(8,651,039)		(8,651,039)
종속기업에 대한 소유지분 변동		유상증자 등								
		연결법위의 변동								
		소유주와의 거래 총액			(148,347,918,000)	6,748,296,917		(141,599,621,083)		(141,599,621,083)
2015.06.30 (기말자본)			40,662,398,000	97,773,449,148	996,711,807,119	(83,164,728,901)	1,051,982,925,366	881,966,354	1,052,864,891,720	

### 연결 현금흐름표

제 27 기 반기 2015.01.01 부터 2015.06.30 까지

제 26 기 반기 2014.01.01 부터 2014.06.30 까지

제 26 기 2014.01.01 부터 2014.12.31 까지

제 25 기 2013.01.01 부터 2013.12.31 까지

(단위 : 원)

	제 27 기 반기	제 26 기 반기	제 26 기	제 25 기
영업활동 현금흐름	243,354,222,117	232,572,686,010	536,738,886,806	536,755,118,935
영업활동에서 창출된 현금흐름	288,977,964,472	294,694,857,422	635,876,805,561	578,235,661,266
당기순이익	160,289,265,089	132,373,572,769	249,668,412,108	245,074,651,953
조정	208,165,382,434	203,287,860,550	415,328,828,374	374,232,456,171
영업활동으로인한자산부채의변동	(79,476,683,051)	(40,966,575,897)	(29,120,434,921)	(41,071,446,858)
법인세 납부	(45,623,742,355)	(62,122,171,412)	(99,140,474,755)	(41,480,542,331)

배당금수취	0	0	2,556,000	0
투자활동으로 인한 현금흐름	(159,071,270,034)	(149,633,768,928)	(299,195,909,498)	(76,293,602,469)
기타단기금융자산의 감소	4,903,950	500,833,921	207,597,588	584,408,469
기타장기금융자산의 감소	(2,439,139,523)	(3,949,454,361)	6,691,082,753	19,915,842,473
기타장기금융자산의 증가	2,841,701,574	2,622,532,478	(6,589,946,888)	(15,108,437,875)
종속기업투자의처분	100,000,000	0	0	0
유형자산의 취득	(152,904,134,832)	(151,837,770,613)	(305,777,706,914)	(267,953,466,826)
유형자산의 처분	4,497,652,182	5,930,411,245	9,561,835,760	9,626,121,399
무형자산의 취득	(3,738,506,704)	(4,654,853,278)	(6,710,714,322)	(4,715,547,315)
무형자산의 처분	336,363,636	309,090,909	681,818,181	2,303,242,171
투자부동산의 처분	95,000,000	0	0	0
이자수취	785,460,942	1,445,440,771	2,740,124,344	4,626,685,830
연결범위의 변동	(8,650,571,259)	0	0	0
매도가능금융자산의 처분	0	0	0	1,152,726
관계기업의 처분	0	0	0	178,154,596,360
기타단기금융자산의 증가	0	0	0	(3,728,199,881)
재무활동 현금흐름	(120,676,844,054)	(165,176,343,816)	(327,922,715,840)	(372,941,069,445)
단기차입금의 순증가(감소)	14,710,676,037	129,728,980,962	(17,264,971,453)	(151,094,997,112)
유동성장기부채의 감소	0	(30,083,333,000)	(30,083,333,000)	(60,499,866,000)
유동성사채의 감소	0	(116,083,000,000)	(116,083,000,000)	(50,000,000,000)
장기차입금의 증가	2,222,000,000	0	932,000,000	0
주식매수선택권 행사	4,335,437,707	2,291,320,000	3,866,020,000	4,863,450,000
배당금의 지급	(148,347,918,000)	(123,613,380,720)	(123,613,380,720)	(78,413,785,800)
자기주식의 취득	0	(18,552,389,700)	(31,477,668,300)	(18,778,293,000)
파생상품거래로 인한 현금 유출	0	(6,607,000,000)	(6,607,000,000)	0
정보보조금수령	8,981,112,000	4,300,000,000	4,300,000,000	0
종속기업투자의 유상증자	0	929,000,000	922,375,560	0
이자지급	(2,578,151,798)	(7,463,327,310)	(12,673,926,737)	(19,017,577,533)
기타	0	(23,214,048)	(139,831,190)	0
현금및현금성자산의 순증가(감소)	(36,393,891,971)	(82,237,426,734)	(90,379,738,532)	87,520,447,021
기초의 현금및현금성자산	147,363,023,267	238,665,064,539	238,665,064,539	152,411,776,291
현금및현금성자산의 환율변동효과	(405,881,415)	(1,983,858,614)	(922,302,740)	(1,267,158,773)
기말의 현금및현금성자산	110,563,249,881	154,443,779,191	147,363,023,267	238,665,064,539

### 3. 연결재무제표 주석

제 27 기 반기 2015년 1월 1일부터 2015년 6월 30일까지

제 26 기 반기 2014년 1월 1일부터 2014년 6월 30일까지

코웨이주식회사와 그 종속기업

#### 1. 일반 사항

지배기업인 코웨이주식회사(이하 "지배기업")와 연결재무제표 작성대상 종속기업인 Coway (M) Sdn Bhd. 등 6개 종속기업(이하 "종속기업")의 일반사항은 다음과 같습니다.

### 1.1 지배기업의 개요

지배기업은 1989년 대한민국에서 설립되어 2001년 대한민국의 한국거래소에 상장하였으며, 정수기 및 가정용기기, 정수 및 폐기물처리설비 등의 제조, 판매를 주된 영업으로 하고 있습니다. 2012년 12월 14일자로 상호를 웅진코웨이주식회사에서 코웨이주식회사로 변경하였습니다.

지배기업의 본점 소재지는 충청남도 공주시이며, 당반기 보고기간종료일 현재 지배기업의 최대주주는 코웨이홀딩스(주)(지분율 : 30.90%)입니다.

### 1.2 종속기업의 현황

보고기간종료일 현재 연결대상 종속기업의 현황은 다음과 같습니다.

회사명	소유지분율		소재지	결산월	업 종
	당반기말	전기말			
Coway China Co., Ltd.	100%	100%	중 국	12월	공기청정기 등 판매
Coway(Thailand) Company Limited.	"	"	태 국	"	정수기 등 판매 및 렌탈
Coway (M) Sdn Bhd.	"	"	말레이시아	"	"
Coway USA Inc.	"	"	미 국	"	"
그린엔텍(주)	"	"	한 국	"	수처리기기 등 산업설비 제조
포천맑은물(주)	70%	70%	"	"	포천시 장자산단 공업용수공급 건설 및 운용

### 1.3 종속기업 관련 재무정보 요약

보고기간종료일 현재 연결대상 종속기업의 요약재무정보는 다음과 같습니다.

<당반기>

(단위 : 천원)

회사명	자 산	부 채	자 본	매출액	당반기손익	포괄손익
Coway USA Inc.	43,607,549	45,179,563	(1,572,014)	27,002,997	(232,971)	(267,837)
Coway(Thailand) Company Limited.	4,655,329	16,114,483	(11,459,154)	3,453,384	(752,468)	(692,316)
Coway (M) Sdn Bhd.	74,524,399	56,132,413	18,391,986	46,659,982	1,370,371	360,940
Coway China Co., Ltd.	11,021,606	7,944,944	3,076,662	8,342,528	(247,941)	(183,060)
그린엔텍(주)	25,332,806	16,053,204	9,279,602	19,385,391	(1,313,653)	(1,331,139)
포천맑은물(주)	12,912,984	9,974,679	2,938,306	-	(34,378)	(34,378)

<전기말 및 전반기>

(단위 : 천원)

회사명	전기말			전반기		
	자 산	부 채	자 본	매출액	전반기손익	포괄손익
WoongJin Coway (China) Living Goods Co.,	13,371,498	13,371,498	-	14,071,155	(2,629,864)	(4,122,295)

Ltd.						
Coway USA Inc.	40,897,090	42,201,267	(1,304,177)	21,162,391	(466,018)	(401,631)
Coway(Thailand) Company Limited.	4,421,478	15,188,317	(10,766,839)	5,531,261	(10,136)	242,633
Coway (M) Sdn Bhd.	69,386,200	51,355,153	18,031,047	39,952,135	4,769,434	3,853,917
Coway China Co., Ltd.	10,854,500	7,582,792	3,271,708	9,943,263	1,356,200	1,188,585
그린엔텍(주)	29,894,814	19,284,073	10,610,741	10,181,165	(1,419,053)	(1,511,986)
포천맑은물(주)	13,815,685	10,843,001	2,972,684	-	(31,546)	(31,546)

#### 1.4 연결대상 범위의 변동

당반기 중 연결재무제표의 작성대상 회사에서 제외된 종속기업의 현황은 다음과 같습니다.

구 분	회사명	사 유
연결범위 제외	WoongJin Coway (China) Living Goods Co., Ltd.	지분 처분(주1)

(주1) 지배력 상실에 따른 처분이익 3,334,059천원은 기타수익으로 계상하였습니다.

## 2. 재무제표 작성기준 및 회계정책의 변경

### 2.1 재무제표 작성기준

코웨이주식회사와 그 종속기업(이하 "연결기업")의 재무제표는 '주식회사의 외부감사에 관한 법률'에 따라 제정된 한국채택국제회계기준 기업회계기준서 제1034호에 따라 작성되었습니다.

중간재무제표는 연차재무제표에 기재할 것으로 요구되는 모든 정보 및 주석사항을 포함하고 있지 아니하므로, 2014년 12월 31일로 종료되는 회계기간에 대한 연차재무제표의 정보도 함께 참고하여야 합니다.

### 2.2 회계정책의 변경

중간재무제표를 작성하기 위하여 채택한 중요한 회계정책은 다음의 2015년 1월 1일부터 적용되는 기준서 및 해석서를 제외하고는 2014년 12월 31일로 종료되는 회계기간에 대한 연차재무제표 작성시 채택한 회계정책과 동일합니다.

제·개정된 기준서 및 해석서의 내용 및 동 기준서 및 해석서의 적용으로 인한 재무제표의 영향은 다음과 같습니다.

#### (1) 기업회계기준서 제1019호 '종업원급여' (개정) - 확정급여제도: 종업원기여금

개정된 기준서는 기업이 확정급여제도를 회계처리할 때 종업원이나 제3자의 기여금을 고려하도록 하고 있습니다. 기여금이 근무용역과 연계되는 경우 기여금은 근무기간에 배분하여 근무원가를 감소시켜야 합니다. 개정 기준서는 기여금이 근무기간과 독립적이라면 기업은 동 기여금을 용역기간에 배분하는 대신 용역이 제공되는 해당기간의 근무원가에서 차감할 수 있음을 명확히 하였습니다. 개정 기준서는 2014년 7월 1일 이후 개시하는 회계연도부터 시행됩니다. 연결기업은 종업원이나 제3자로부터 기여금이 있는 확정급여제도를 운영하고 있지 않으므로 동 개정 기준서가 연결기업에 미치는 영향은 없습니다.



## (2) 2010 - 2012 연차개선

이 연차개선은 2014년 7월 1일 이후에 개시되는 회계연도부터 적용되며, 연결기업은당 반기부터 동 연차개선을 적용하였습니다.

### 1) 기업회계기준서 제1102호 주식기준보상

이 개정사항은 전진적으로 적용되며 가득조건의 정의와 관련된 다음의 이슈를 명확히 하고 있습니다.

- 성과조건은 용역제공조건을 반드시 포함하여야 함
- 성과목표는 상대방이 용역을 제공하는 동안 반드시 충족되어야 함
- 성과목표는 기업 또는 연결실체의 다른 기업의 영업 또는 활동과 관련될 수 있음
- 성과조건은 시장 또는 비시장조건일 수 있음
- 만약 상대방이 가득기간 동안 용역제공을 중단한다면, 그 이유와 관계없이 용역 제공조건은 충족되지 않음

위 정의는 과거 연결기업이 가득조건인 성과조건과 용역제공조건을 식별한 방법과 일치하므로, 이 개정사항이 연결기업의 회계정책에 미치는 영향은 없습니다.

### 2) 기업회계기준서 제1103호 사업결합

이 개정사항은 전진적으로 적용되며 모든 사업결합에서 발생한 부채(또는 자산)로 분류된 조건부 대가는 기업회계기준서 제1039호의 적용범위와 관계없이, 당기손익인식금융자산으로 후속적으로 측정됩니다. 이는 연결기업의 현재 회계정책과 일치하며 이 개정사항이 연결기업의 회계정책에 미치는 영향은 없습니다.

### 3) 기업회계기준서 제1108호 영업부문

이 개정사항은 소급하여 적용하며 다음 사항을 명확히 하고 있습니다.

- 기업은 기업회계기준서 제1108호 문단 12의 통합기준을 적용할 때 이루어진 경영진의 판단과 이러한 방법으로 통합된 영업부문에 대한 간략한 설명과 통합된 영업부문이 유사한 경제적 특성을 공유한다는 결정을 하면서 평가되었던 경제적 지표를 포함하여 공시하여야 함
- 부문자산의 전체 자산으로의 조정은 부문부채의 공시 요구와 유사하게, 최고영업 의사결정자에 보고되는 경우에만 공시가 요구됨

한편 동 기준서의 개정이 연결기업에 미치는 영향은 없습니다.

### 4) 기업회계기준서 제1016호 유형자산 및 제1038호 무형자산

이 개정사항은 소급하여 적용하며 재평가하는 자산의 총장부금액을 자산 장부금액의재평가와 일치하는 방식으로 조정할 때 총장부금액을 관측가능한 시장 자료를 기초로 수정하거나 장부금액의 변동에 비례하여 수정할 수 있음을 명확히 하였습니다. 또한 감가상각누계액은 자산의 총장부금액과 장부금액의 차이임을 명확히 하였습니다. 연결기업은 당반기에 재평가조정을 수행하지 않았습니다.

### 5) 기업회계기준서 제1024호 특수관계자공시

이 개정사항은 소급하여 적용하며 주요 경영인력용역을 제공하는 기업은 특수관계자공시가 요구되는 특수관계자임을 명확히 하였습니다. 또한, 기업은 경영인력용역으로 인해 발생한 비용을 공시하여야 합니다. 연결기업은 다른 기업으로부터 경영인력용역을 제공받지 않으므로 동 개정사항은 연결기업과는 관련이 없습니다.

## (3) 2011-2013 연차개선

이 연차개선은 2014년 7월 1일 이후에 개시되는 회계연도부터 적용되며, 연결기업은당반기부터 동

연차개선을 적용하였습니다.

1) 기업회계기준서 제1103호 사업결합

- 공동기업 뿐만 아니라 공동약정도 기업회계기준서 제1103호의 적용범위에서 제외됨  
- 동 적용범위 제외규정은 공동약정 자체의 재무제표에서의 회계처리에만 적용됨  
지배기업은 공동약정이 아니므로 동 개정사항은 연결기업과 종속기업에 관련이 없습니다.

2) 기업회계기준서 제1113호 공정가치측정

이 개정사항은 전진적으로 적용되며 기업회계기준서 제1113호의 포트폴리오 예외의적용범위에 금융 자산과 금융부채 뿐만 아니라 기업회계기준서 제1039호의 적용범위에 포함되는 그 밖의 계약도 포함됨을 명확히 하였습니다. 연결기업은 기업회계기준서 제1113호의 포트폴리오 예외를 적용하지 않습니다.

3) 기업회계기준서 제1040호 투자부동산

기업회계기준서 제1040호의 부수적인 용역에 대한 기술은 투자부동산과 자가사용부동산(유형자산)을 구분짓고 있습니다. 이 개정사항은 전진적으로 적용되며 투자부동산의 취득이 만일 자산의 취득인지 사업결합인지를 결정하는데 있어 기업회계기준서 제1040호의 부수적인 용역에 대한 기술이 아니라 기업회계기준서 제1103호가 사용되는 것을 명확히 하였습니다. 연결기업은 과거년도에 그 취득이 단일자산의 취득인지 아니면 사업결합인지를 결정하는데 기업회계기준서 제1040호가 아니라 기업회계기준서 제1103호를 적용해왔으므로 이 개정사항이 연결기업의 회계정책에 미치는 영향은 없습니다.

### 3. 영업부문 정보

(1) 연결기업의 보고부문은 다음과 같이 구분되며, 주요 내용은 다음과 같습니다.

전략적 의사결정을 수립하는 경영진이 연결기업의 영업부문을 결정하고 있습니다. 경영진은 부문에 배부될 자원에 대한 의사결정과 부문의 성과를 평가하기 위하여 부문의 영업이익을 검토하고 있습니다. 연결기업의 경영진은 영업부문별 자원배분과 영업부문의 성과를 평가하는데 책임이 있습니다.

제품 측면에서의 구분은 수익창출 단위로 하고 있으며, 해당 구분은 렌탈사업부문과 일시불판매부문, 그리고 기타부문으로 구분하였습니다.

영업부문	재화 및 용역의 내용
렌탈사업부문	정수기, 비데 등을 고객에게 렌탈하거나 멤버십 회원에게 용역 제공
일시불판매부문	정수기, 비데, 화장품 등 제·상품을 고객에게 판매
기타부문	수처리 설비 건설계약 등

지역적으로 연결기업은 대부분의 영업을 국내에서 수행하고 있으며, 렌탈사업부문과 관련하여 미국, 말레이시아 등에서 렌탈 관련 자산과 일부 제품과 상품을 판매하고 있습니다. 또한 중국 현지 등에 일부 유형자산을 보유하고 있습니다.

(2) 당반기와 전반기 중 영업부문의 재무현황은 다음과 같습니다.

<당반기>

(단위 : 천원)

구 분	렌탈사업	일시불판매	기 타	합 계
총부문수익	881,789,886	216,928,108	39,685,195	1,138,403,189
부문간수익	-	(31,591,676)	(3,271,035)	(34,862,711)
외부고객으로부터의 수익	881,789,886	185,336,432	36,414,160	1,103,540,478
매출총이익	654,384,014	91,871,076	11,459,889	757,714,979

<전반기>

(단위 : 천원)

구 분	렌탈사업	일시불판매	기 타	합 계
총부문수익	825,717,458	252,596,323	40,581,684	1,118,895,465
부문간수익	-	(26,896,898)	(97,991)	(26,994,889)
외부고객으로부터의 수익	825,717,458	225,699,425	40,483,693	1,091,900,576
매출총이익	603,747,944	105,876,541	12,115,075	721,739,560

(3) 당반기와 전반기 중 지역별 영업현황(소재지 기준)은 다음과 같습니다.

<당반기>

(단위 : 천원)

구 분	국 내	미 국	아시아	합 계
총매출	1,052,944,298	27,002,997	58,455,894	1,138,403,189
내부매출	(34,862,711)	-	-	(34,862,711)
순매출	1,018,081,587	27,002,997	58,455,894	1,103,540,478
유·무형자산과 투자부동산	827,883,408	13,332,488	33,588,884	874,804,780

<전반기>

(단위 : 천원)

구 분	국 내	미 국	아시아	합 계
총매출	1,028,235,260	21,162,391	69,497,814	1,118,895,465
내부매출	(26,994,889)	-	-	(26,994,889)
순매출	1,001,240,371	21,162,391	69,497,814	1,091,900,576
유·무형자산과 투자부동산	814,095,018	11,022,343	27,246,234	852,363,595

(4) 당반기와 전반기 중 연결기업 매출액의 10% 이상을 차지하는 외부고객은 없습니다.

#### 4. 범주별금융상품

##### (1) 금융상품 범주별 분류

보고기간종료일 현재 연결기업의 금융상품 범주별 분류내역은 다음과 같습니다.

<당반기말>

(단위 : 천원)

구 분	대여금 및 수취채권	매도가능금융자산	상각후원가로 측정하는 금융부채	합 계
자산				
<유동>				
현금및현금성자산	110,563,250	-	-	110,563,250
매출채권	215,274,612	-	-	215,274,612
기타단기금융자산(주1)	13,337,452	-	-	13,337,452
<비유동>				
기타장기금융자산	51,899,016	-	-	51,899,016
장기매출채권	4,858,750	-	-	4,858,750
매도가능금융자산	-	2,417,600	-	2,417,600
합 계	395,933,080	2,417,600	-	398,350,680
부채				
<유동>				
매입채무	-	-	54,820,926	54,820,926
기타단기금융부채	-	-	159,244,652	159,244,652
단기차입금	-	-	179,113,423	179,113,423
<비유동>				
기타장기금융부채	-	-	10,788,641	10,788,641
장기차입금	-	-	3,154,000	3,154,000
합 계	-	-	407,121,642	407,121,642

<전기말>

(단위 : 천원)

구 분	대여금 및 수취채권	매도가능금융자산	상각후원가로 측정하는 금융부채	합 계
자산				
<유동>				
현금및현금성자산	147,363,023	-	-	147,363,023
매출채권	208,800,401	-	-	208,800,401

기타단기금융자산(주1)	22,201,169	-	-	22,201,169
<비유동>				
기타장기금융자산	52,584,883	-	-	52,584,883
매도가능금융자산	-	2,417,367	-	2,417,367
합 계	430,949,476	2,417,367	-	433,366,843
부채				
<유동>				
매입채무	-	-	59,047,507	59,047,507
기타단기금융부채	-	-	176,409,759	176,409,759
단기차입금	-	-	164,403,282	164,403,282
<비유동>				
기타장기금융부채	-	-	10,792,643	10,792,643
장기차입금	-	-	932,000	932,000
합 계	-	-	411,585,191	411,585,191

(주1) 기타금융자산 중 미청구공사 6,782,634천원(전기말: 4,551,773천원)은 제외하였습니다.

(2) 금융상품 범주별 손익

당반기 및 전반기 중 연결기업의 금융상품 범주별 손익내역은 다음과 같습니다.

(단위 : 천원)

구 분	당반기	전반기
대여금 및 수취채권		
이자수익	785,450	1,446,846
외화환산이익	2,507,403	-
외화환산손실	(2,541)	(4,400,845)
매출채권손상차손	(7,344,065)	(7,490,892)
기타채권손상차손	(485,981)	(568,547)
매도가능금융자산		
배당금수익	-	2,556
위험회피목적파생상품		
파생상품평가손익(기타포괄손익)(주1)	-	195,728
상각후원가로 측정하는 금융부채		
이자비용	(2,604,611)	(6,392,393)
외화환산이익	1,586,135	1,568,985
외화환산손실	(4,511,292)	(704,254)

(주1) 관련 이연법인세 효과를 차감한 후의 금액입니다.

상기 이외에 외화로 표시된 매출채권, 기타단기금융자산, 기타장기금융자산 및 매입채무 등 결제시

외환차익 1,620,806천원(전반기: 1,065,418천원)과 외환차손 2,122,523천원(전반기: 3,157,421천원)이 발생하였습니다.

### 5. 현금및현금성자산

보고기간종료일 현재 연결기업의 현금및현금성자산 내역은 다음과 같습니다.  
(단위 : 천원)

구 분	당반기말	전기말
현금	51,063	56,981
당좌예금	14,774,844	59,342,666
보통예금	95,701,203	87,325,316
기타현금성자산	36,140	638,060
합 계	110,563,250	147,363,023

### 6. 매출채권

보고기간종료일 현재 연결기업의 매출채권 내역은 다음과 같습니다.  
(단위 : 천원)

구 분	당반기말	전기말
유동 :		
매출채권	262,572,539	255,342,997
대손충당금	(47,297,927)	(46,542,596)
합 계	215,274,612	208,800,401
비유동 :		
매출채권	7,777,091	-
대손충당금	(2,918,341)	-
합 계	4,858,750	-

### 7. 기타금융자산

(1) 보고기간종료일 현재 연결기업의 기타금융자산 내역은 다음과 같습니다.  
(단위 : 천원)

구 분	당반기말	전기말
기타단기금융자산:		
단기대여금	274,471	6,350,523
미수금	32,678,039	36,453,593
미수수익	-	21,778
미청구공사	6,782,635	4,551,773
차감: 대손충당금(단기성 항목)	(19,615,059)	(20,624,725)

합 계	20,120,086	26,752,942
기타장기금융자산:		
장기금융기관예치금	8,333,652	8,333,658
장기대여금	500,000	763,314
장기보증금	43,069,874	43,492,421
기타채권	3,179,563	3,179,563
차감: 대손충당금(장기성 항목)	(3,184,073)	(3,184,073)
합 계	51,899,016	52,584,883

보고기간종료일 현재 기타금융자산 중 영업수당 미환수채권, 임차보증금 등은 손상이 발생하였으며, 이러한 손상채권에 대해서는 개별적인 분석에 의하여 손상차손을 인식하고 있습니다.

(2) 보고기간종료일 현재 기타단기금융자산의 연령은 대부분 1년 이내이며, 기타장기금융자산의 연령은 대부분 1~2년 이내입니다. 기타금융자산은 다수의 거래처에 분산되어 있어, 중요한 신용위험의 집중은 없습니다.

## 8. 기타자산

보고기간종료일 현재 연결기업의 기타자산 내역은 다음과 같습니다.

(단위 : 천원)

구 분	당반기말	전기말
기타유동자산 :		
선급금	12,344,283	4,019,504
선급비용	153,260,041	147,283,526
기타	1,129,298	675,780
합 계	166,733,622	151,978,810
기타비유동자산 :		
장기선급비용	138,396,348	96,607,389
기타	124,330	124,330
합 계	138,520,678	96,731,719

## 9. 재고자산

보고기간종료일 현재 연결기업의 재고자산 내역은 다음과 같습니다.

(단위 : 천원)

구 분	당반기말			전기말		
	평가전금액	평가충당금	재무상태표가액	평가전금액	평가충당금	재무상태표가액
상 품	34,775,841	(3,749,138)	31,026,703	38,135,422	(3,404,303)	34,731,119
제 품	27,607,103	(4,485,106)	23,121,997	31,702,068	(13,146,999)	18,555,069
반제품	276,600	-	276,600	153,111	-	153,111

원재료	6,120,489	(44,209)	6,076,280	9,480,918	(3,765,969)	5,714,949
미착품	3,608,171	-	3,608,171	2,755,402	-	2,755,402
합 계	72,388,204	(8,278,453)	64,109,751	82,226,921	(20,317,271)	61,909,650

## 10. 매도가능금융자산

당반기와 전반기 중 매도가능금융자산의 주요 변동은 다음과 같습니다.

(단위 : 천원)

구 분	당반기	전반기
기초금액	2,417,367	2,467,078
매출채권에서 대체	233	307
반기말금액	2,417,600	2,467,385

## 11. 유형자산, 무형자산 및 투자부동산

당반기와 전반기 중 유형자산, 무형자산 및 투자부동산의 주요 변동내역은 다음과 같습니다.

<당반기>

(단위 : 천원)

구 분	기 초	취득/ 자본적지출	처분/폐기/ 손상	상각	기타(주1)	외환차이	당반기말
유형자산(주2)	675,187,865	156,842,028	(30,882,811)	(108,171,471)	(12,480,350)	(1,303,094)	679,192,167
무형자산	170,626,319	3,307,373	(563,540)	(3,862,305)	-	(2,759)	169,505,088
투자부동산	26,410,250	-	(128,009)	(174,715)	-	-	26,107,526

(주1) 기타 중에는 렌탈자산에서 재고자산으로 대체된 금액, 건설중인자산에서 본 계정으로 대체된 금액 및 정부보조금 수령액이 포함되어 있습니다.

(주2) 당반기 중 차입금에 대하여 발생한 차입원가로서, 유형자산(건설중인자산)으로 계상된 금액은 128,072천원입니다.

<전반기>

(단위 : 천원)

구 분	기 초	취득/ 자본적지출	처분/폐기/ 손상	상각	기타(주1)	외환차이	전반기말
유형자산	638,306,129	145,432,413	(31,496,922)	(99,692,475)	(1,947,263)	(1,015,893)	649,585,989
무형자산	176,847,558	3,903,092	(563,540)	(3,981,560)	-	(12,908)	176,192,642
투자부동산	26,759,679	-	-	(174,715)	-	-	26,584,964

(주1) 기타 중에는 렌탈자산에서 재고자산으로 대체된 금액, 건설중인자산에서 본 계정으로 대체된 금액 및 정부보조금 수령액이 포함되어 있습니다.



## 12. 기타금융부채 및 기타부채

보고기간종료일 현재 연결기업의 기타금융부채 및 기타부채내역은 다음과 같습니다.

(단위 : 천원)

구 분	당반기말	전기말
기타단기금융부채 :		
미지급금	143,593,053	155,784,949
미지급비용	15,612,955	20,550,590
기타	38,644	74,220
합 계	159,244,652	176,409,759
기타장기금융부채 :		
책임이행적립금	8,507,786	8,219,381
장기미지급금	684,442	914,319
예수보증금	320,860	361,174
렌탈보증금	1,210,755	1,212,942
기타	64,798	84,827
합 계	10,788,641	10,792,643
기타유동부채 :		
선수금	59,927,136	57,213,775
예수금	9,436,018	10,014,928
선수수익	1,653,722	2,679,650
정부보조금관련부채	3,196,302	3,069,518
초과청구공사	7,005,297	5,130,936
기타	516,018	1,712,481
합 계	81,734,493	79,821,288
기타비유동부채 :		
장기선수금	8,374,133	7,549,182
기타	200,000	200,000
합 계	8,574,133	7,749,182

## 13. 단기차입금

보고기간종료일 현재 연결기업의 단기차입금 내역은 다음과 같습니다.

(단위 : 천원)

종 별	차입처	당반기이자율(%)	당반기말	전기말
구매자금대출	하나은행	2.90	29,551,471	40,157,755
"	신한은행	2.86	27,534,313	21,527,977

"	우리은행	2.93	23,010,261	21,117,550
"	국민은행	2.88	17,417,378	-
시설자금대출금	"	3.04	1,600,000	1,600,000
기업어음증권	신한은행	2.25	30,000,000	30,000,000
"	우리종합금융	2.25	20,000,000	20,000,000
"	KB투자증권	2.12	30,000,000	30,000,000
합 계			179,113,423	164,403,282

#### 14. 장기차입금

보고기간종료일 현재 연결기업의 장기차입금 내역은 다음과 같습니다.

(단위 : 천원)

종 별	차입처	당반기이자율(%)	당반기말	전기말
프로젝트파이낸싱	농협	6.50	932,000	932,000
"	"	11.00	2,222,000	-
소 계			3,154,000	932,000
1년 이내 만기도래분			-	-
잔 액			3,154,000	932,000

#### 15. 순확정급여부채

(1) 연결기업이 계상한 순확정급여부채의 구성내역은 다음과 같습니다.

(단위 : 천원)

구 분	당반기말	전기말
확정급여채무	120,064,050	111,355,074
사외적립자산	(91,184,940)	(95,403,671)
순확정급여부채	28,879,110	15,951,403

(2) 당반기 및 전반기 중 퇴직급여제도와 관련하여 연결기업이 인식한 비용의 내역은 다음과 같습니다.

(단위 : 천원)

구 분	당반기	전반기
당기근무원가	10,653,717	9,628,407
순이자원가	339,799	306,665
퇴직위로금 등	1,109,212	506,371
합 계	12,102,728	10,441,443
매출원가	1,268,671	882,653
판매비와관리비	10,834,057	9,558,790

합 계	12,102,728	10,441,443
-----	------------	------------

## 16. 총당부채

당반기 및 전반기 중 주요 총당부채 변동내역은 다음과 같습니다.

<당반기>

(단위 : 천원)

구 분	기 초	증감액	당반기말
판매보증총당부채	972,987	(127,156)	845,831
반품총당부채	558,759	(61,337)	497,422
하자보수총당부채	544,560	11,531	556,091
합 계	2,076,306	(176,962)	1,899,344

<전반기>

(단위 : 천원)

구 분	기 초	증감액	전반기말
판매보증총당부채	2,934,255	(1,559,325)	1,374,930
반품총당부채	1,402,046	466,204	1,868,250
하자보수총당부채	546,722	16,434	563,156
합 계	4,883,023	(1,076,687)	3,806,336

## 17. 우발채무와 약정사항

### (1) 계류중인 소송사건

당반기 보고기간종료일 현재 연결기업이 국내외에서 계류중인 소송사건 중 피고로 계류 중인 소송사건은 9건(소송가액: 28,013백만원)이며, 원고로 계류 중인 소송사건은 3건(소송가액: 101백만원)입니다. 당반기 보고기간종료일 현재 상기 소송사건의 결과는 예측할 수 없습니다.

### (2) 약정사항

당반기 보고기간종료일 현재 연결기업이 금융기관 등과 체결하고 있는 주요 약정사항은 다음과 같습니다.

(원화단위 : 천원)

금융기관	단 위	한 도	약정내용
신한은행 외 5개 은행	KRW	220,000,000	구매자금대출약정
한국산업은행 외 1개 은행	"	45,000,000	일반차입금약정
신한은행 외 2개 은행	"	80,000,000	기업어음증권약정
농협	"	5,000	외상매출약정

신한은행	USD	1,000,000	Local L/C
국민은행 외 4개은행	KRW	8,805,000	전자외상매출채권 담보대출
농협외 1개 은행	"	5,500,000	운전자금대출
우리은행	"	1,600,000	시설자금대출
신한은행 외 2개은행	USD	3,700,000	기한부수입신용장발행

(3) 보증 및 담보

1) 당반기 보고기간종료일 현재 연결기업이 타인으로부터 제공받은 지급보증의 내역은 다음과 같습니다.

(원화단위 : 천원)

제공자	물건 또는 내용	보증금액
서울보증보험	계약이행보증 및 공탁보증	31,543,254
자본제공제조합	계약/하자보증	16,468,372
전문건설공제조합	"	313,173
기업은행	지급보증	USD 688,977
"	"	EUR 52,564
우리은행	"	USD 269,002
합 계		48,324,799
		USD 957,979
		EUR 52,564

2) 당반기 보고기간종료일 연결기업이 담보로 제공한 내역은 다음과 같습니다.

(단위 : 천원)

담보제공처	담보제공자산	채권최고액	비 고
KT캐피탈, 한국산업은행	백지어음 2매	20,639,000	차입금 담보
우리은행	투자부동산 (토지 및 건물)	2,080,000	"
한국산업은행	"	3,700,000	"
기업은행	유형자산 (토지 및 건물)	260,000	"
LG유플러스	"	150,000	전세권 설정액
자본제공제조합	매도가능금융자산	456,485	공사계약 등
전문건설공제조합	"	178,209	"
전기공사공제조합	"	50,000	"
합 계		27,513,694	

(4) 보고기간종료일 현재 사용이 제한된 예금의 내용은 다음과 같습니다.

(단위 : 천원)

계정과목	거래처	금 액		사용제한내용
		당반기말	전기말	
현금및현금성자산	한국산업은행	7,146,720	2,385,820	차입금 질권설정
장기금융상품	농협중앙회	4,300,000	4,300,000	중소기업 상생협력자금지원 예치금
"	기업은행	4,000,000	4,000,000	"
"	신한은행 외	8,500	8,500	당좌거래보증금
장기보증금	신한은행	2,500	2,500	"
"	우리은행	2,500	2,500	"
합 계		15,460,220	10,699,320	

### 18. 기타자본

보고기간종료일 현재 연결기업의 기타자본 내역은 다음과 같습니다.

(단위 : 천원)

구 분	당반기말	전기말
자기주식처분이익	34,181,563	33,284,673
자기주식	(125,202,530)	(129,603,414)
주식선택권	16,573,704	15,135,609
주식선택권 소멸	21,079	-
매도가능금융자산평가이익	30,397	30,397
해외사업환산손익	(4,175,436)	(30,763)
기타자본잉여금	(4,593,506)	(4,584,855)
합 계	(83,164,729)	(85,768,353)

### 19. 자기주식

(1) 당반기 및 전반기 중 자기주식의 변동내역은 다음과 같습니다.

<당반기>

(단위 : 천원)

기 초		증 가		감 소(주1)		당반기말	
주식수(주)	장부금액	주식수(주)	장부금액	주식수(주)	장부금액	주식수(주)	장부금액
2,950,837	129,603,414	-	-	100,200	4,400,884	2,850,637	125,202,530

(주1) 주식선택권의 행사시 교부된 자기주식입니다.

<전반기>

(단위 : 천원)

기 초		증 가		감 소(주1)		전반기말	
주식수(주)	장부금액	주식수(주)	장부금액	주식수(주)	장부금액	주식수(주)	장부금액
2,658,904	103,021,771	256,792	18,552,390	74,000	2,934,784	2,841,696	118,639,377

(주1) 주식선택권의 행사시 교부된 자기주식입니다.

(2) 연결기업은 자사주식의 가격안정을 위하여 보통주식을 취득하여 기타자본으로 계상하고 있으며, 향후 주식선택권의 행사시 교부 등에 사용할 예정입니다.

20. 주식기준보상

(1) 연결기업이 부여한 주식선택권의 주요 내용은 다음과 같습니다.

- 주식선택권으로 발행한 주식의 종류: 기명식 보통주식
- 부여방법: 이사회 결의에 따라 신주발행교부, 자기주식교부 또는 시가와 행사가격의 차액에 대하여 현금 또는 자기주식 결제 가능
- 가득조건 및 행사가능시점:
  - 5차~8차: 부여일 이후 3년 이상 연결기업의 임직원으로 재임 또는 재직한 자에 한해 행사가능하며, 가득시점부터 행사가능함.
  - 9차~13차: 부여일 이후 2년 이상 연결기업의 임직원으로 재임 또는 재직한 자에 한해 행사가능하며, 가득시점 부터 3년간 매년 부여주식수의 20%를 추가적으로 행사가능할 권리를 얻음. 부여일 이후 매년 20%의 주식에 대하여 행사가능 수량을 연결기업에서 조정가능함(5년간).

구 분	5차 부여분	6차 부여분	7차 부여분	8차 부여분	9차 부여분	11차 부여분	12차 부여분	13차 부여분
권리부여일	2009-03-20	2010-03-19	2011-03-25	2012-03-23	2013-02-26	2013-11-12	2014-03-21	2015-03-31
발행할 주식의 총수	330,000	132,120	69,000	228,000	1,191,000	261,800	467,500	571,500
잔여주식수	90,000	10,000	14,000	108,000	639,480	239,116	416,865	571,500
행사가가격(원)	27,484	35,260	34,780	37,420	50,000	60,160	71,470	88,670

(2) 당반기 및 전반기 중 주식선택권의 변동내역은 다음과 같습니다.

<당반기>

구 분	5차 부여분	6차 부여분	7차 부여분	8차 부여분	9차 부여분	11차 부여분	12차 부여분	13차 부여분	합 계
기초	95,000	15,000	23,000	135,000	839,940	261,800	467,500	-	1,837,240
기중 부여	-	-	-	-	-	-	-	571,500	571,500
가득기간 미충족으로 인한 감소	-	-	-	-	144,260	22,684	50,635	-	217,579
행사	5,000	5,000	7,000	27,000	56,200	-	-	-	100,200

소멸	-	-	2,000	-	-	-	-	-	2,000
반기말	90,000	10,000	14,000	108,000	639,480	239,116	416,865	571,500	2,088,961

<전반기>

구 분	5차 부여분	6차 부여분	7차 부여분	8차 부여분	9차 부여분	11차 부여분	12차 부여분	합 계
기초	135,000	55,000	62,000	135,000	1,104,000	261,800	-	1,752,800
기중 부여	-	-	-	-	-	-	467,500	467,500
가득기간 미충족으로 인한 감소	-	-	-	-	206,060	-	-	206,060
행사	40,000	20,000	14,000	-	-	-	-	74,000
반기말	95,000	35,000	48,000	135,000	897,940	261,800	467,500	1,940,240

(3) 연결기업은 부여된 주식선택권에 대하여 공정가액접근법으로 보상원가를 산정하였고 약정용역제 공기간에 안분하여 비용과 기타자본으로 계상하고 있는 바, 그 세부내역은 다음과 같습니다.

(단위 : 천원)

구 분	5차 부여분	6차 부여분	7차 부여분	8차 부여분	9차 부여분	11차 부여분	12차 부여분	13차 부여분	합 계	
당사가 산정한 총 보상원가	최초부여시	3,614,756	1,566,120	727,213	2,473,573	15,382,956	4,631,242	9,461,733	13,299,377	51,156,970
	취 소	(164,307)	(914,163)	(73,775)	(1,008,957)	(6,397,553)	(401,280)	(1,024,802)	-	(9,984,837)
	소 계	3,450,449	651,957	653,438	1,464,616	8,985,403	4,229,962	8,436,931	13,299,377	41,172,133
인식한 보상비용	전기이전	3,450,449	651,957	653,438	1,383,248	7,571,552	1,848,813	2,871,174	-	18,430,631
	당반기	-	-	-	81,368	(527,314)	457,948	1,039,503	1,614,285	2,665,790
	소 계	3,450,449	651,957	653,438	1,464,616	7,044,238	2,306,761	3,910,677	1,614,285	21,096,421
행 사	전기이전	2,409,838	474,151	411,034	-	-	-	-	-	3,295,023
	당반기	54,769	59,269	73,775	292,923	725,879	-	-	-	1,206,615
	소 계	2,464,607	533,420	484,809	292,923	725,879	-	-	-	4,501,638
소 멸	당반기	-	-	(21,079)	-	-	-	-	-	(21,079)
주식선택권잔액	985,842	118,537	147,550	1,171,693	6,318,359	2,306,761	3,910,677	1,614,285	16,573,704	
당반기 이후에 인식될 보상비용	-	-	-	-	1,941,165	1,923,201	4,526,254	11,685,092	20,075,712	

(4) 연결기업이 공정가액접근법을 적용하여 보상원가를 산정하기 위하여 사용한 주요 가정 및 보상원가의 내역은 다음과 같습니다.

구 분	5차부여분	6차 부여분	7차 부여분	8차 부여분	9차 부여분	11차 부여분	12차 부여분	13차 부여분
무위험이자율	4.15%	4.30%	4.06%	3.82%	2.80%	3.24%	3.16%	1.82%
기대행사기간	5년	5년	5년	5년	5년	5년	5년	5년
예상주가변동성	45.30%	40.25%	38.12%	35.89%	31.72%	30.52%	29.72%	30.24%
기대배당수익률	174.00%	202.00%	210.00%	210.00%	210.00%	210.00%	332.00%	400.00%
기대권리소멸률	-	-	-	-	-	-	-	-
산정된 총보상원가	3,614,756	1,566,120	727,213	2,473,573	15,382,956	4,631,242	9,461,733	13,299,377

21. 판매비와관리비

당반기와 전반기의 판매비와관리비의 내역은 다음과 같습니다.

(단위 : 천원)

구 분	당반기		전반기	
	3개월	누 적	3개월	누 적
급여 및 상여	59,931,171	121,081,274	54,419,461	118,399,690
퇴직급여	4,968,001	10,834,057	5,032,209	9,558,790
복리후생비	8,888,851	17,302,080	9,994,365	18,146,537
여비교통비	1,855,371	3,656,632	1,854,766	3,645,491
통신비	2,377,600	4,624,727	2,481,068	4,982,814
임차료	14,040,731	27,469,272	13,665,804	27,571,638
감가상각비	2,875,223	5,826,688	3,463,696	6,930,530
무형자산상각비	1,839,373	3,728,571	1,895,341	3,777,538
수선비	1,153,619	1,919,235	1,075,483	1,859,059
소모품비	6,206,993	14,770,145	6,813,128	12,456,300
광고선전비	10,165,824	22,345,635	11,857,247	21,907,262
판촉비	13,105,903	25,350,281	13,495,502	23,538,706
보험료	1,011,289	2,019,465	1,190,366	2,229,591
지급수수료	40,861,183	80,919,701	39,242,974	77,486,530
교육훈련비	2,488,924	4,444,821	2,943,728	5,390,855
경상개발비	2,040,289	3,426,800	1,189,080	2,368,583
판매수수료	81,262,107	158,022,701	80,002,553	152,264,378
소비자보상비	923,830	1,698,655	838,739	1,831,313
매출채권손상차손	2,234,490	7,344,065	4,034,285	7,490,892
렌탈자산폐기손실	10,329,083	20,431,606	10,978,801	20,746,186
기타	5,673,376	9,702,427	5,407,144	11,728,529
합 계	274,233,231	546,918,838	271,875,740	534,311,212

## 22. 기타수익 및 기타비용

당반기와 전반기의 기타수익 및 기타비용의 내역은 다음과 같습니다.

(단위 : 천원)

구 분	당반기		전반기	
	3개월	누 적	3개월	누 적
기타수익:				
외환차익	769,399	1,620,806	393,017	1,065,418
외화환산이익	3,335,374	4,093,538	-	1,568,985
잡이익	1,116,140	2,195,885	1,606,540	2,876,247
기타	332,433	3,990,454	323,261	627,033
합 계	5,553,346	11,900,683	2,322,818	6,137,683
기타비용:				
유형자산손상차손	1,470,277	2,841,885	1,675,490	3,597,896
외환차손	1,121,896	2,122,523	2,788,366	3,157,421



외화환산손실	2,424,035	4,513,833	4,308,822	5,105,099
기타채권손상차손	222,515	485,981	233,926	568,547
기타	539,485	889,014	1,204,553	1,239,557
합 계	5,778,208	10,853,236	10,211,157	13,668,520

### 23. 금융수익 및 금융비용

당반기와 전반기의 금융수익 및 금융비용의 내역은 다음과 같습니다.

(단위 : 천원)

구 분	당반기		전반기	
	3개월	누 적	3개월	누 적
금융수익:				
이자수익	345,853	785,450	574,161	1,446,846
배당금수익	-	-	2,556	2,556
합 계	345,853	785,450	576,717	1,449,402
금융비용:				
이자비용	1,675,025	2,604,611	3,333,832	6,392,393
기타	279	1,125	-	-
합 계	1,675,304	2,605,736	3,333,832	6,392,393

### 24. 법인세비용

법인세비용은 전체 회계연도에 대해서 예상되는 최선의 가중평균 연간유효법인세율의 추정에 기초하여 인식하였습니다. 당반기의 예상 평균연간유효법인세율은 23.68%(전반기: 24.34%)입니다.

### 25. 영업활동으로부터 창출된 현금흐름

당반기와 전반기 중 영업활동 현금흐름의 내역은 다음과 같습니다.

(단위 : 천원)

구 분	당반기	전반기
조정 :		
퇴직급여	12,102,728	10,441,442
주식보상비용	2,665,790	3,621,056
감가상각비(투자부동산 포함)	108,346,185	99,867,189
무형자산상각비	3,862,305	3,981,560
매출채권손상차손	7,344,065	7,490,892
기타채권손상차손	485,981	568,547
재고자산평가손실	1,386,939	3,887,382
렌탈자산폐기손실	20,431,606	20,746,185
외화환산손실	4,513,833	5,105,099

유형자산손상차손	2,841,885	3,597,896
외화환산이익	(4,093,538)	(1,568,985)
이자수익	(785,450)	(1,446,846)
이자비용	2,604,611	6,387,774
법인세비용	49,734,037	42,580,948
기타	(3,275,595)	(1,972,278)
합 계	208,165,382	203,287,861
영업활동으로 인한 자산부채의 변동 :		
매출채권의 증가	(8,568,448)	(43,548,524)
기타단기금융자산의 감소	4,159,505	6,894,943
기타유동자산의 증가	(15,279,601)	(8,503,336)
재고자산의 증가	(14,726,297)	(10,640,622)
기타비유동자산의 증가	(41,656,297)	(8,759,575)
매입채무의 증가(감소)	(5,319,324)	9,666,544
기타단기금융부채의 증가(감소)	(3,448,979)	6,198,647
기타유동부채의 증가	5,243,681	7,063,712
기타장기금융부채의 증가	15,087	242,963
기타비유동부채의 증가	749,194	1,093,342
퇴직금의 지급	(5,838,764)	(4,917,493)
사외적립자산의 증가	5,193,560	4,242,823
합 계	(79,476,683)	(40,966,576)

## 26. 배당금

지배기업의 2014년 12월 31일로 종료하는 회계연도에 대한 주당 배당금 및 총배당금은 각각 2,000원과 148,348백만원이며, 2015년 3월 31일 정기주주총회에서 처분 확정되었습니다. 한편, 해당금액은 당반기 중 지급되었습니다.

## 27. 특수관계자 거래

(1) 연결기업의 특수관계자 현황은 다음과 같습니다.

구 분	특수관계자의 명칭
지배기업에 유의적인 영향력을 행사하는 회사	코웨이홀딩스(주)

(2) 당반기와 전반기 중 특수관계자와의 거래는 코웨이홀딩스(주)에 대한 배당금을 제외하고 없습니다.

(3) 주요 경영진에 대한 보상

당반기와 전반기 중 주요경영진에 대한 보상을 위해 비용으로 반영한 금액은 다음과 같습니다.

(단위 : 천원)

구 분	당반기	전반기
단기종업원급여	3,598,450	3,405,783
퇴직급여	313,296	287,993
주식보상비용	2,665,790	3,546,903
합 계	6,577,536	7,240,679

## 28. 공정가치

(1) 보고기간종료일 현재 연결기업의 금융상품의 장부금액과 공정가치는 다음과 같습니다.

(단위 : 천원)

구 분	당반기말		전기말	
	장부금액	공정가치	장부금액	공정가치
금융자산:				
현금및현금성자산	110,563,250	110,563,250	147,363,023	147,363,023
매출채권	220,133,362	220,133,362	208,800,401	208,800,401
기타금융자산(주1)	65,236,468	65,236,468	74,786,052	74,786,052
매도가능금융자산	2,417,600	2,417,600	2,417,368	2,417,368
합 계	398,350,680	398,350,680	433,366,844	433,366,844
금융부채:				
매입채무	54,820,926	54,820,926	59,047,507	59,047,507
차입금	182,267,423	182,267,423	165,335,283	165,335,283
기타금융부채	170,033,293	170,033,293	187,202,402	187,202,402
합 계	407,121,642	407,121,642	411,585,192	411,585,192

(주1) 기타금융자산 중 미청구공사 6,782,634천원(전기말: 4,551,773천원)은 제외하였습니다.

연결기업은 재무제표에 상각후원가로 인식되는 금융자산 및 금융부채의 장부금액은 공정가치와 유사하다고 판단하고 있습니다.

(2) 매도가능금융자산 중 원가로 측정된 내역은 다음과 같습니다.

(단위 : 천원)

구 분	당반기말	전기말
맥사이언스	1,133,760	1,133,760
NEX텔레콤	98,516	98,516
나비스토리	27,889	27,889
건설공제조합	295,873	295,873
전기공사공제조합	50,000	50,000
기타	6,096	5,863

합 계	1,612,134	1,611,901
-----	-----------	-----------

(3) 금융상품의 수준별 공정가치

연결기업은 공정가치측정에 사용된 투입변수의 유의성을 반영하는 공정가치 서열체계에 따라 공정가치 측정치를 분류하고 있으며, 공정가치 서열체계의 수준은 다음과 같습니다.

구 분	투입변수의 유의성
수준 1	동일한 자산이나 부채에 대한 활성시장의 공시가격
수준 2	직접적으로 또는 간접적으로 관측가능한 자산이나 부채에 대한 투입변수
수준 3	관측가능한 시장자료에 기초하지 않은 자산이나 부채에 대한 투입변수

보고기간종료일 현재 공정가치로 측정되거나 공정가치가 공시되는 금융상품의 공정가치 서열체계는 다음과 같습니다.

1) 공정가치자산

(단위 : 천원)

구 분	수준 1	수준 2	수준 3	합 계
당반기말:				
공정가치가 공시되는 자산:				
- 현금및현금성자산	51,063	110,512,187	-	110,563,250
- 매출채권	-	-	220,133,362	220,133,362
- 매도가능금융자산	-	-	2,417,599	2,417,599
- 기타금융자산	-	-	65,236,468	65,236,468
전기말:				
공정가치가 공시되는 자산:				
- 현금및현금성자산	56,981	147,306,042	-	147,363,023
- 매출채권	-	-	208,800,401	208,800,401
- 매도가능금융자산	-	-	2,417,367	2,417,367
- 기타금융자산	-	8,333,658	66,452,394	74,786,052

2) 공정가치부채

(단위 : 천원)

구 분	수준 1	수준 2	수준 3	합 계
당반기말:				
공정가치가 공시되는 부채:				
- 매입채무	-	-	54,820,926	54,820,926
- 차입금	-	182,267,423	-	182,267,423

- 기타금융부채	-	-	170,033,293	170,033,293
전기말:				
공정가치가 공시되는 부채:				
- 매입채무	-	-	59,047,507	59,047,507
- 차입금	-	165,335,283	-	165,335,283
- 기타금융부채	-	-	187,202,402	187,202,402

활성시장에서 거래되는 금융상품의 공정가치는 보고기간말 현재 고시되는 시장가격에 기초하여 산정됩니다. 거래소, 판매자, 중개인, 산업집단, 평가기관 또는 감독기관을 통해 공시가격이 용이하게 그리고 정기적으로 이용가능하고, 그러한 가격이 독립된 당사자 사이에서 정기적으로 발생한 실제 시장 거래를 나타낸다면, 이를 활성시장으로 간주합니다.

활성시장에서 거래되지 아니하는 금융상품의 공정가치는 평가기법을 사용하여 결정하고 있습니다. 이러한 평가기법은 가능한 한 관측가능한 시장정보를 최대한 사용하고 기업특유정보를 최소한으로 사용합니다. 이때, 해당 상품의 공정가치 측정에 요구되는 모든 유의적인 투입변수가 관측가능하다면 해당 상품은 수준 2에 포함됩니다.

만약 하나 이상의 유의적인 투입변수가 관측가능한 시장정보에 기초한 것이 아니라면 해당 상품은 수준 3에 포함됩니다.

금융상품의 공정가치를 측정하는 데에 사용되는 평가기법에는 다음이 포함됩니다.

- 유사한 상품의 공시시장가격 또는 딜러가격
- 이자율스왑의 공정가치는 관측가능한 수익율곡선에 따른 미래 추정 현금흐름의 현재가치로 계산
- 선물환의 공정가치는 보고기간말 현재의 선도환율을 사용하여 해당 금액을 현재 가치로 할인하여 측정
- 나머지 금융상품에 대해서는 현금흐름의 할인기법 등의 기타 기법 사용

3) 공정가치로 측정되는 금융상품 중 공정가치 수준 3에 해당하는 금융상품의 공정가치 변동내역은 다음과 같습니다.

(단위 : 천원)

구 분	위험회피목적 파생상품부채	
	당반기	전반기
기초 잔액	-	(6,865,216)
결제	-	6,607,000
기타포괄손익으로 인식된 손익	-	258,216
반기말 잔액	-	-

## 4. 재무제표

### 재무상태표

제 27 기 반기말 2015.06.30 현재

제 26 기말 2014.12.31 현재

	제 27 기 반기말	제 26 기말	제 25 기말
자산			
비유동자산	1,054,976,964,405	1,002,920,167,696	998,582,853,387
장기매출채권	4,858,750,439	0	0
기타장기금융자산	50,969,946,428	51,364,938,528	51,515,383,116
기타비유동자산	132,447,258,871	90,734,230,545	73,104,407,778
매도가능금융자산	1,534,245,239	1,534,012,769	1,533,623,750
종속기업투자	70,337,471,398	70,337,472,398	100,954,208,817
유형자산	624,828,698,065	617,601,087,655	596,797,789,837
무형자산	146,709,517,312	147,809,967,203	150,900,236,594
투자부동산	23,291,076,653	23,538,458,598	23,777,203,495
유동자산	564,250,916,664	573,108,160,679	642,474,602,289
현금및현금성자산	81,683,222,188	105,525,742,301	201,278,525,993
매출채권	282,201,150,564	273,609,656,258	265,871,142,701
기타단기금융자산	15,265,978,918	21,517,398,778	24,525,764,200
기타유동자산	140,866,499,031	130,680,507,111	109,925,488,396
재고자산	44,234,065,963	41,774,856,231	40,873,680,999
자산총계	1,619,227,881,069	1,576,028,328,375	1,641,057,455,676
자본			
납입자본	40,662,398,000	40,662,398,000	40,662,398,000
주식발행초과금	97,773,449,148	97,773,449,148	97,773,449,148
이익잉여금	1,012,445,192,267	1,001,790,524,182	890,447,324,553
기타자본구성요소	(74,426,184,152)	(81,183,132,108)	(61,538,503,767)
자본총계	1,076,454,855,263	1,059,043,239,222	967,344,667,934
부채			
비유동부채	67,451,965,649	48,957,754,204	36,868,426,474
기타장기금융부채	10,508,662,827	10,460,233,988	9,035,836,616
기타비유동부채	4,959,918,164	5,411,988,410	4,564,929,868
순확정급여부채	26,966,518,475	14,064,774,069	7,023,741,785
총당부채(비유동)	291,729,075	263,774,380	215,691,659
이연법인세부채	24,725,137,108	18,756,983,357	16,028,226,546
유동부채	475,321,060,157	468,027,334,949	636,844,361,268
매입채무	48,960,095,812	46,541,464,777	29,539,554,570
기타단기금융부채	144,466,738,337	154,539,440,037	162,458,784,914
기타유동부채	59,058,415,477	57,874,029,009	55,544,667,242
단기차입금	177,513,423,207	162,803,282,571	172,009,138,942
당기법인세부채	44,121,711,047	44,916,692,855	61,055,569,316

총당부채(유동)	1,200,676,277	1,352,425,700	3,288,429,995
유동성장기부채	0	0	30,000,000,000
유동성사채	0	0	116,083,000,000
파생상품부채(유동)	0	0	6,865,216,289
부채총계	542,773,025,806	516,985,089,153	673,712,787,742
자본과부채총계	1,619,227,881,069	1,576,028,328,375	1,641,057,455,676

**포괄손익계산서**

제 27 기 반기 2015.01.01 부터 2015.06.30 까지

제 26 기 반기 2014.01.01 부터 2014.06.30 까지

제 26 기 2014.01.01 부터 2014.12.31 까지

제 25 기 2013.01.01 부터 2013.12.31 까지

(단위 : 원)

	제 27 기 반기		제 26 기 반기		제 26 기	제 25 기
	3개월	누적	3개월	누적		
매출액	527,470,149,204	1,033,558,907,276	523,254,323,370	1,018,054,095,217	2,013,640,835,841	1,933,731,417,973
매출원가	166,798,249,997	326,057,837,909	180,498,548,394	349,765,473,247	673,352,109,794	651,664,989,109
매출총이익	360,671,899,207	707,501,069,367	342,755,774,976	668,288,621,970	1,340,288,726,047	1,282,066,428,864
판매비와관리비	248,982,341,914	496,892,629,883	245,163,862,004	480,923,086,842	962,795,689,817	948,850,609,322
영업이익	111,689,557,293	210,608,439,484	97,591,912,972	187,365,535,128	377,493,036,230	333,215,819,542
기타수익	4,098,442,568	6,704,597,118	2,242,588,210	4,387,931,102	14,310,225,024	13,993,394,825
기타비용	3,005,366,295	5,702,943,364	10,494,696,234	12,435,441,042	22,836,562,331	23,054,941,317
금융수익	272,224,854	597,732,725	449,577,880	1,174,065,280	2,202,047,064	3,870,496,922
금융비용	1,653,443,624	2,560,400,743	3,105,717,879	5,962,597,348	10,849,424,384	17,604,192,096
종속·관계기업투자손익	0	99,999,000	0	0	(30,616,736,419)	40,128,329,416
법인세비용차감전순이익	111,401,414,796	209,747,424,220	86,683,664,949	174,529,493,120	329,702,585,184	350,548,907,292
법인세비용	26,368,714,882	49,647,215,312	21,471,144,663	43,230,151,806	(86,765,758,749)	(97,356,286,478)
당기순이익	85,032,699,914	160,100,208,908	65,212,520,286	131,299,341,314	242,936,826,435	253,192,620,814
기타포괄손익(세후)	386,351,269	(1,097,622,823)	(5,365,147,510)	(9,608,838,233)	(7,784,518,139)	(575,421,603)
당기손익으로 재분류되지 않는 항목	386,351,269	(1,097,622,823)	(5,386,061,848)	(9,804,566,180)	(7,980,246,086)	(1,133,571,110)
순확정급여부채의 재측정요소	386,351,269	(1,097,622,823)	(5,386,061,848)	(9,804,566,180)	(7,980,246,086)	(1,133,571,110)
후속적으로 당기손익으로 재분류될 수 있는 항목	0	0	20,914,338	195,727,947	195,727,947	558,149,507
파생상품평가손익	0	0	20,914,338	195,727,947	195,727,947	561,222,853
매도가능금융자산 평가손익	0	0	0	0	0	(3,073,346)
당기총포괄이익	85,419,051,183	159,002,586,085	59,847,372,776	121,690,503,081	235,152,308,296	252,617,199,211
주당이익						
기본주당이익	1,145	2,157	878	1,765	3,270	3,392
희석주당이익	1,127	2,139	876	1,763	3,266	3,382

**자본변동표**

제 27 기 반기 2015.01.01 부터 2015.06.30 까지

제 26 기 반기 2014.01.01 부터 2014.06.30 까지

제 26 기 2014.01.01 부터 2014.12.31 까지

제 25 기 2013.01.01 부터 2013.12.31 까지

(단위 : 원)

	자본
--	----

			납입자본	주식발행초과금	이익잉여금	기타자본항목	자본 합계
2013.01.01 (기초자본)			40,662,398,000	97,773,449,148	716,802,060,649	(52,508,474,437)	802,729,433,360
자본의 변동	총포괄이익	당기순이익	0	0	253,192,620,814	0	253,192,620,814
		매도가능금융자산평가손익	0	0	0	(3,073,346)	(3,073,346)
		순확정급여부채의 재측정요소	0	0	(1,133,571,110)	0	(1,133,571,110)
		소					
	소유주와의 거래	파생상품평가손익	0	0	0	561,222,853	561,222,853
		연차배당	0	0	(78,413,785,800)	0	(78,413,785,800)
		주식선택권	0	0	0	2,556,855,814	2,556,855,814
	자기주식	0	0	0	(12,145,034,651)	(12,145,034,651)	
2013.12.31 (기말자본)			40,662,398,000	97,773,449,148	890,447,324,553	(61,538,503,767)	967,344,667,934
2014.01.01 (기초자본)			40,662,398,000	97,773,449,148	890,447,324,553	(61,538,503,767)	967,344,667,934
자본의 변동	총포괄이익	당기순이익			242,936,826,435		242,936,826,435
		매도가능금융자산평가손익					
		순확정급여부채의 재측정요소				(7,980,246,086)	(7,980,246,086)
		소					
	소유주와의 거래	파생상품평가손익				195,727,947	195,727,947
		연차배당			(123,613,380,720)		(123,613,380,720)
		주식선택권				6,518,941,248	6,518,941,248
	자기주식				(26,359,297,536)	(26,359,297,536)	
2014.12.31 (기말자본)			40,662,398,000	97,773,449,148	1,001,790,524,182	(81,183,132,108)	1,059,043,239,222
2014.01.01 (기초자본)			40,662,398,000	97,773,449,148	890,447,324,553	(61,538,503,767)	967,344,667,934
자본의 변동	총포괄이익	당기순이익			131,299,341,314		131,299,341,314
		매도가능금융자산평가손익					
		순확정급여부채의 재측정요소				(9,804,566,180)	(9,804,566,180)
		소					
	소유주와의 거래	파생상품평가손익				195,727,947	195,727,947
		연차배당			(123,613,380,720)		(123,613,380,720)
		주식선택권				2,798,277,324	2,798,277,324
	자기주식				(15,481,685,365)	(15,481,685,365)	
2014.06.30 (기말자본)			40,662,398,000	97,773,449,148	888,328,718,967	(74,026,183,861)	952,738,382,254
2015.01.01 (기초자본)			40,662,398,000	97,773,449,148	1,001,790,524,182	(81,183,132,108)	1,059,043,239,222
자본의 변동	총포괄이익	당기순이익			160,100,208,908		160,100,208,908
		매도가능금융자산평가손익					
		순확정급여부채의 재측정요소				(1,097,622,823)	(1,097,622,823)
		소					
	파생상품평가손익						



	소유주와의 거래	연차배당			(148,347,918,000)		(148,347,918,000)
		주식선택권				1,459,174,460	1,459,174,460
		자기주식				5,297,773,496	5,297,773,496
2015.06.30 (기말자본)		40,662,398,000	97,773,449,148	1,012,445,192,267	(74,426,184,152)	1,076,454,855,263	

### 현금흐름표

제 27 기 반기 2015.01.01 부터 2015.06.30 까지  
제 26 기 반기 2014.01.01 부터 2014.06.30 까지  
제 26 기 2014.01.01 부터 2014.12.31 까지  
제 25 기 2013.01.01 부터 2013.12.31 까지

(단위 : 원)

	제 27 기 반기	제 26 기 반기	제 26 기	제 25 기
영업활동 현금흐름	248,225,281,819	219,651,665,908	498,459,396,791	517,612,816,528
영업활동에서 창출된 현금흐름	292,635,238,758	281,350,114,008	596,050,182,796	558,964,618,255
당기순이익	160,100,208,908	131,299,341,314	242,936,826,435	253,192,620,814
조정	198,880,981,994	198,729,336,217	409,683,082,945	347,542,928,884
영업활동으로 인한 자산부채의 변동	(66,345,952,144)	(48,678,563,523)	(56,569,726,584)	(41,770,931,443)
법인세 납부	(44,409,956,939)	(61,698,448,100)	(97,593,342,005)	(41,351,801,727)
배당금수취	0	0	2,556,000	0
투자활동으로 인한 현금흐름	(140,268,636,662)	(139,770,477,585)	(268,905,676,431)	(58,391,581,027)
기타단기금융자산의 감소	3,750,000	52,720,000	113,470,000	295,228,600
기타장기금융자산의 증가	(2,417,076,620)	(3,797,501,050)	(6,467,022,890)	(15,074,724,625)
기타장기금융자산의 감소	2,812,068,720	2,592,532,478	8,549,139,635	19,682,446,701
종속기업투자의처분	100,000,000	0	0	0
유형자산의 취득	(142,520,034,435)	(139,757,314,910)	(275,718,966,581)	(245,707,462,255)
유형자산의 처분	4,347,122,799	4,057,369,915	8,219,799,632	6,094,929,483
무형자산의 취득	(3,623,563,487)	(4,398,884,207)	(6,410,406,197)	(4,284,399,542)
무형자산의 처분	336,363,636	309,090,909	681,818,181	2,230,000,098
투자부동산의 처분	95,000,000	0	0	0
이자수취	597,732,725	1,171,509,280	2,126,491,789	4,298,174,427
매도가능금융자산의 처분	0	0	0	1,152,726
종속기업의 취득	0	0	0	(3,968,574,400)
관계기업의 처분	0	0	0	178,154,596,360
기타단기금융자산의증가	0	0	0	(112,948,600)
재무활동 현금흐름	(131,820,678,107)	(167,066,720,343)	(325,267,565,769)	(376,784,046,314)
단기차입금의 순증가(감소)	14,710,140,636	132,546,421,775	(9,205,856,371)	(156,486,215,697)
유동성장기부채의 감소	0	(30,000,000,000)	(30,000,000,000)	(60,000,000,000)
유동성사채의 감소	0	(116,083,000,000)	(116,083,000,000)	(50,000,000,000)
주식선택권 행사	4,377,500,000	2,291,320,000	3,866,020,000	4,863,450,000

배당금의지급	(148,347,918,000)	(123,613,380,720)	(123,613,380,720)	(78,413,785,800)
자기주식의 취득	0	(18,552,389,700)	(31,477,668,300)	(18,778,293,000)
파생상품거래로 인한 현금유출	0	(6,607,000,000)	(6,607,000,000)	0
이자지급	(2,560,400,743)	(7,048,691,698)	(12,146,680,378)	(17,969,201,817)
현금및현금성자산의 증가(감소)	(23,864,032,950)	(87,185,532,020)	(95,713,845,409)	82,437,189,187
기초의 현금및현금성자산	105,525,742,301	201,278,525,993	201,278,525,993	118,881,951,713
현금및현금성자산의환율변동효과	21,512,837	(613,558,756)	(38,938,283)	(40,614,907)
기말의 현금및현금성자산	81,683,222,188	113,479,435,217	105,525,742,301	201,278,525,993

## 5. 재무제표 주석

제27기 반기 2015년 1월 1일부터 2015년 6월 30일까지

제26기 반기 2014년 1월 1일부터 2014년 6월 30일까지

코웨이주식회사

### 1. 일반 사항

코웨이주식회사(이하 "당사"라 함)는 1989년 대한민국에서 설립되어 2001년 대한민국의 한국거래소에 상장하였으며, 정수기 및 가정용기기, 정수 및 폐기물처리설비 등의 제조, 판매를 주된 영업으로 하고 있습니다. 2012년 12월 14일자로 상호를 웅진코웨이주식회사에서 코웨이주식회사로 변경하였습니다.

당사의 본점 소재지는 충청남도 공주시이며, 당반기 보고기간종료일 현재 당사의 최대주주는 코웨이홀딩스(주)(지분율 : 30.90%)입니다.

### 2. 재무제표 작성기준 및 회계정책의 변경

#### 2.1 재무제표 작성기준

당사의 재무제표는 '주식회사의 외부감사에 관한 법률'에 따라 제정된 한국채택국제회계기준 기업회계기준서 제1034호에 따라 작성되었습니다.

중간재무제표는 연차재무제표에 기재할 것으로 요구되는 모든 정보 및 주석사항을 포함하고 있지 아니하므로, 2014년 12월 31일로 종료되는 회계기간에 대한 연차재무제표의 정보도 함께 참고하여야 합니다.

당사의 반기재무제표는 기업회계기준서 제1027호에 따른 별도재무제표로서 종속기업의 투자자산을 피투자자의 보고된 성과와 순자산에 근거하지 않고 직접적인 지분투자에 근거한 회계처리로 표시한 재무제표입니다. 당사는 종속기업에 대한 투자자산에 대해서 기업회계기준서 제1027호에 따른 원가법에 따라 회계처리하였습니다. 한편, 종속기업으로부터 수취하는 배당금은 배당을 받을 권리가 확정되는 시점에 당기손익으로 인식하고 있습니다.

#### 2.2 회계정책의 변경

중간재무제표를 작성하기 위하여 채택한 중요한 회계정책은 다음의 2015년 1월 1일부터 적용되는 기준서를 제외하고는 2014년 12월 31일로 종료되는 회계기간에 대한 연차재무제표 작성시 채택한 회

계정책과 동일합니다.

제·개정된 기준서 및 해석서의 내용 및 동 기준서 및 해석서의 적용으로 인한 재무제표의 영향은 다음과 같습니다.

(1) 기업회계기준서 제1019호 '종업원급여' (개정) - 확정급여제도: 종업원기여금

개정된 기준서는 기업이 확정급여제도를 회계처리할 때 종업원이나 제3자의 기여금을 고려하도록 하고 있습니다. 기여금이 근무용역과 연계되는 경우 기여금은 근무기간에 배분하여 근무원가를 감소시켜야 합니다. 개정 기준서는 기여금이 근무기간과 독립적이라면 기업은 동 기여금을 용역기간에 배분하는 대신 용역이 제공되는 해당기간의 근무원가에서 차감할 수 있음을 명확히 하였습니다. 개정 기준서는 2014년 7월 1일 이후 개시하는 회계연도부터 시행됩니다. 당사는 종업원이나 제3자로부터 기여금이 있는 확정급여제도를 운영하고 있지 않으므로 동 개정 기준서가 당사에 미치는 영향은 없습니다.

(2) 2010 - 2012 연차개선

이 연차개선은 2014년 7월 1일 이후에 개시되는 회계연도부터 적용되며, 당사는 당 반기부터 동 연차개선을 적용하였습니다.

1) 기업회계기준서 제1102호 주식기준보상

이 개정사항은 전진적으로 적용되며 가득조건의 정의와 관련된 다음의 이슈를 명확히 하고 있습니다.

- 성과조건은 용역제공조건을 반드시 포함하여야 함
- 성과목표는 상대방이 용역을 제공하는 동안 반드시 충족되어야 함
- 성과목표는 기업 또는 연결실체의 다른 기업의 영업 또는 활동과 관련될 수 있음
- 성과조건은 시장 또는 비시장조건일 수 있음
- 만약 상대방이 가득기간 동안 용역제공을 중단한다면, 그 이유와 관계없이 용역 제공조건은 충족되지 않음

위 정의는 과거 당사가 가득조건인 성과조건과 용역제공조건을 식별한 방법과 일치하므로, 이 개정사항이 당사의 회계정책에 미치는 영향은 없습니다.

2) 기업회계기준서 제1103호 사업결합

이 개정사항은 전진적으로 적용되며 모든 사업결합에서 발생한 부채(또는 자산)로 분류된 조건부 대가는 기업회계기준서 제1039호의 적용범위와 관계없이, 당기손익인식금융자산으로 후속적으로 측정됩니다. 이는 당사의 현재 회계정책과 일치하며 이 개정사항이 당사의 회계정책에 미치는 영향은 없습니다.

3) 기업회계기준서 제1108호 영업부문

이 개정사항은 소급하여 적용하며 다음 사항을 명확히 하고 있습니다.

- 기업은 기업회계기준서 제1108호 문단 12의 통합기준을 적용할 때 이루어진 경영진의 판단과 이러한 방법으로 통합된 영업부문에 대한 간략한 설명과 통합된 영업부문이 유사한 경제적 특성을 공유한다는 결정을 하면서 평가되었던 경제적 지표를 포함하여 공시하여야 함
- 부문자산의 전체 자산으로의 조정은 부문부채의 공시 요구와 유사하게, 최고경영 의사결정자에 보고되는 경우에만 공시가 요구됨

한편 동 기준서의 개정이 당사에 미치는 영향은 없습니다.

#### 4) 기업회계기준서 제1016호 유형자산 및 제1038호 무형자산

이 개정사항은 소급하여 적용하며 재평가하는 자산의 총장부금액을 자산 장부금액의재평가와 일치하는 방식으로 조정할 때 총장부금액을 관측가능한 시장 자료를 기초로 수정하거나 장부금액의 변동에 비례하여 수정할 수 있음을 명확히 하였습니다. 또한 감가상각누계액은 자산의 총장부금액과 장부금액의 차이임을 명확히 하였습니다.당사는 당반기에 재평가조정을 수행하지 않았습니다.

#### 5) 기업회계기준서 제1024호 특수관계자공시

이 개정사항은 소급하여 적용하며 주요 경영인력용역을 제공하는 기업은 특수관계자공시가 요구되는 특수관계자임을 명확히 하였습니다. 또한, 기업은 경영인력용역으로 인해 발생한 비용을 공시하여야 합니다. 당사는 다른 기업으로부터 경영인력용역을 제공받지 않으므로 동 개정사항은 당사와는 관련이 없습니다.

### (3) 2011-2013 연차개선

이 연차개선은 2014년 7월 1일 이후에 개시되는 회계연도부터 적용되며, 당사는 당반기부터 동 연차개선을 적용하였습니다.

#### 1) 기업회계기준서 제1103호 사업결합

- 공동기업 뿐만 아니라 공동약정도 기업회계기준서 제1103호의 적용범위에서 제외됨
- 동 적용범위 제외규정은 공동약정 자체의 재무제표에서의 회계처리에만 적용됨

당사는 공동약정이 아니므로 동 개정사항은 당사와 관련이 없습니다.

#### 2) 기업회계기준서 제1113호 공정가치측정

이 개정사항은 전진적으로 적용되며 기업회계기준서 제1113호의 포트폴리오 예외의적용범위에 금융자산과 금융부채 뿐만 아니라 기업회계기준서 제1039호의 적용범위에 포함되는 그 밖의 계약도 포함됨을 명확히 하였습니다. 당사는 기업회계기준서 제1113호의 포트폴리오 예외를 적용하지 않습니다.

#### 3) 기업회계기준서 제1040호 투자부동산

기업회계기준서 제1040호의 부수적인 용역에 대한 기술은 투자부동산과 자가사용부동산(유형자산)을 구분짓고 있습니다. 이 개정사항은 전진적으로 적용되며 투자부동산의 취득이 단일 자산의 취득인지 사업결합인지를 결정하는데 있어 기업회계기준서제1040호의 부수적인 용역에 대한 기술이 아니라 기업회계기준서 제1103호가 사용되는 것을 명확히 하였습니다. 당사는 과거년도에 그 취득이 단일자산의 취득인지 아니면 사업결합인지를 결정하는데 기업회계기준서 제1040호가 아니라 기업회계기준서 제1103호를 적용해왔으므로 이 개정사항이 당사의 회계정책에 미치는 영향은 없습니다.

## 3. 영업부문 정보

(1) 당사의 보고부문은 다음과 같이 구분되며 주요 내용은 다음과 같습니다.

전략적 의사결정을 수립하는 경영진이 당사의 영업부문을 결정하고 있습니다. 경영진은 부문에 배부될 자원에 대한 의사결정을 하고 부문의 성과를 평가하기 위하여 부문의 영업이익을 기준으로 검토하고 있습니다. 당사의 경영진은 영업부문에 배부될 자원과 영업부문의 성과를 평가하는데 책임이 있습니다.

제품 측면에서의 구분은 수익창출 단위로 하고 있으며, 해당 구분은 렌탈사업부문, 일시불판매부문과 기타부문으로 구분하였습니다.

사업부문	재화 및 용역의 내용
렌탈사업부문	정수기, 비데 등을 고객에게 렌탈하거나 멤버십 회원에게 용역 제공
일시불판매부문	정수기, 비데, 화장품 등 제·상품을 고객에게 판매
기타부문	수처리 설비 건설계약 등

지역적으로 당사는 대부분의 영업을 국내에서 수행하고 있으며, 렌탈사업부문과 관련하여 미국, 말레이시아 등 현지법인에 렌탈 관련 자산과 일부 제품과 상품을 수출하고 있습니다. 한편, 지역별 정보는 중요하지 아니하므로 지역에 대한 정보는 공시하지 아니합니다.

(2) 당반기와 전반기 중 영업부문의 재무현황은 다음과 같습니다.

<당반기>

(단위 : 천원)

구 분	렌탈사업부문	일시불판매부문	기타부문	합 계
매출액	825,853,147	187,642,898	20,062,862	1,033,558,907
매출원가	232,210,190	84,019,254	9,828,394	326,057,838
매출총이익	593,642,957	103,623,644	10,234,468	707,501,069

<전반기>

(단위 : 천원)

구 분	렌탈사업부문	일시불판매부문	기타부문	합 계
매출액	778,717,606	209,151,018	30,185,471	1,018,054,095
매출원가	222,984,624	107,553,230	19,227,619	349,765,473
매출총이익	555,732,982	101,597,788	10,957,852	668,288,622

(3) 당반기와 전반기 중 당사 매출액의 10% 이상을 차지하는 외부고객은 없습니다.

#### 4. 범주별금융상품

(1) 금융상품 범주별 분류

보고기간종료일 현재 당사의 금융상품 범주별 분류내역은 다음과 같습니다.

<당반기말>

(단위 : 천원)

구 분	대여금 및 수취채권	매도가능금융자산	상각후원가로 측정하는 금융부채	합 계
자산				
<유동>				
현금및현금성자산	81,683,222	-	-	81,683,222

매출채권	282,201,151	-	-	282,201,151
기타단기금융자산(주1)	12,293,133	-	-	12,293,133
<비유동>				
장기매출채권	4,858,750	-	-	4,858,750
기타장기금융자산	50,969,946	-	-	50,969,946
매도가능금융자산	-	1,534,245	-	1,534,245
합 계	432,006,202	1,534,245	-	433,540,447
부채				
<유동>				
매입채무	-	-	48,960,096	48,960,096
기타단기금융부채	-	-	144,466,738	144,466,738
단기차입금	-	-	177,513,423	177,513,423
<비유동>				
기타장기금융부채	-	-	10,508,663	10,508,663
합 계	-	-	381,448,920	381,448,920

<전기말>

(단위 : 천원)

구 분	대여금 및 수취채권	매도가능금융자산	상각후원가로 측정하는 금융부채	합 계
자산				
<유동>				
현금및현금성자산	105,525,742	-	-	105,525,742
매출채권	273,609,656	-	-	273,609,656
기타단기금융자산(주1)	16,555,067	-	-	16,555,067
<비유동>				
기타장기금융자산	51,364,939	-	-	51,364,939
매도가능금융자산	-	1,534,012	-	1,534,012
합 계	447,055,404	1,534,012	-	448,589,416
부채				
<유동>				
매입채무	-	-	46,541,465	46,541,465
기타단기금융부채	-	-	154,539,440	154,539,440
단기차입금	-	-	162,803,283	162,803,283
<비유동>				
기타장기금융부채	-	-	10,460,234	10,460,234
합 계	-	-	374,344,422	374,344,422

(주1) 기타금융자산 중 미청구공사 2,972,846천원(전기말: 4,962,332천원)은 제외하였습니다.

(2) 금융상품 범주별 손익

당반기 및 전반기 중 당사의 금융상품 범주별 손익내역은 다음과 같습니다.

(단위 : 천원)

구 분	당반기	전반기
대여금 및 수취채권		
이자수익	597,733	1,171,509
외화환산이익	2,507,402	-
외화환산손실	(16)	(4,400,845)
매출채권손상차손	(6,391,931)	(7,166,498)
기타채권손상차손	(485,981)	(568,547)
매도가능금융자산		
배당금수익	-	2,556
위험회피목적파생상품		
파생상품평가손익(기타포괄손익) (주1)	-	195,728
상각후원가로 측정하는 금융부채		
이자비용	(2,560,401)	(5,962,597)
외화환산이익	-	18,336
외화환산손실	(19,508)	(848)

(주1) 관련 이연법인세 효과를 차감한 후의 금액입니다.

한편, 상기 이외에 외화로 표시된 매출채권, 기타단기금융자산, 기타장기금융자산 및매입채무 등 결제시 외환차익 1,496,781천원(전반기: 1,040,441천원)과 외환차손 1,722,412천원(전반기: 2,911,421천원)이 발생하였습니다.

5. 현금및현금성자산

보고기간종료일 현재 당사의 현금및현금성자산 세부내역은 다음과 같습니다.

(단위 : 천원)

구 분	당반기말	전기말
현금	24,100	22,323
당좌예금	14,600,678	59,200,000
보통예금	67,022,304	46,297,039
기타현금성자산	36,140	6,380
합 계	81,683,222	105,525,742

6. 매출채권

(1) 보고기간종료일 현재 당사의 매출채권 내역은 다음과 같습니다.

(단위 : 천원)

구 분	당반기말	전기말
유동 :		
매출채권	336,054,637	323,980,332
대손충당금	(53,853,486)	(50,370,676)
합 계	282,201,151	273,609,656
비유동 :		
매출채권	7,777,091	-
대손충당금	(2,918,341)	-
합 계	4,858,750	-

(2) 당반기와 전반기 중 매출채권에 대한 대손충당금 변동내역은 다음과 같습니다.

(단위 : 천원)

구 분	당반기	전반기
기초금액	50,370,676	41,336,907
손상된 채권에 대한 손상차손	6,391,931	7,166,498
기타	9,220	17,323
보고기간 말 금액	56,771,827	48,520,728

## 7. 기타금융자산

(1) 보고기간종료일 현재 당사의 기타금융자산 내역은 다음과 같습니다.

(단위 : 천원)

구 분	당반기말	전기말
기타단기금융자산:		
단기대여금	240,500	244,250
미수금	31,481,750	35,259,918
미청구공사	2,972,846	4,962,332
차감: 대손충당금(단기성 항목)	(19,429,117)	(18,949,101)
합 계	15,265,979	21,517,399
기타장기금융자산:		
장기금융상품	8,300,000	8,300,000
장기대여금	769,279	763,314
장기보증금	42,174,946	42,569,939
기타채권	3,179,073	3,179,073
차감: 대손충당금(장기성 항목)	(3,453,352)	(3,447,387)
합 계	50,969,946	51,364,939



보고기간종료일 현재 기타금융자산 중 일부 특수관계자 등에 대한 대여금, 영업수당 미환수채권 등은 손상이 발생하였으며, 이러한 손상채권에 대해서는 개별적인 분석에 의하여 손상차손을 인식하고 있습니다.

(2) 보고기간종료일 현재 기타단기금융자산의 연령은 대부분 1년 이내이며, 기타장기금융자산의 연령은 대부분 1~2년 이내입니다. 기타금융자산은 다수의 거래처에 분산되어 있어, 중요한 신용위험의 집중은 없습니다.

(3) 당반기와 전반기 중 기타금융자산에 대한 대손충당금 변동내역은 다음과 같습니다.  
(단위 : 천원)

구 분	당반기	전반기
기초금액	22,396,488	22,975,549
손상된 채권에 대한 손상차손	485,981	568,546
반기말금액	22,882,469	23,544,095

## 8. 기타자산

보고기간종료일 현재 당사의 기타자산 내역은 다음과 같습니다.  
(단위 : 천원)

구 분	당반기말	전기말
기타유동자산 :		
선급금	12,200,053	3,917,771
선급비용	128,666,446	126,762,736
합 계	140,866,499	130,680,507
기타비유동자산 :		
장기선급비용	132,322,929	90,609,901
기타	124,330	124,330
합 계	132,447,259	90,734,231

## 9. 재고자산

보고기간종료일 현재 당사의 재고자산 내역은 다음과 같습니다.  
(단위 : 천원)

구 분	당반기말			전기말		
	평가전금액	평가충당금	재무상태표가액	평가전금액	평가충당금	재무상태표가액
상 품	15,622,735	(921,563)	14,701,172	18,212,797	(1,023,647)	17,189,150
제 품	27,607,103	(4,485,106)	23,121,997	22,432,883	(3,877,813)	18,555,070
반제품	276,600	-	276,600	153,111	-	153,111
원재료	5,943,111	(44,209)	5,898,902	5,575,508	(44,444)	5,531,064

미착품	235,395	-	235,395	346,461	-	346,461
합 계	49,684,944	(5,450,878)	44,234,066	46,720,760	(4,945,904)	41,774,856

## 10. 매도가능금융자산

당반기와 전반기 중 매도가능금융자산의 주요 변동내역은 다음과 같습니다.

(단위 : 천원)

구 분	당반기	전반기
기초금액	1,534,013	1,533,624
매출채권에서 대체	232	306
반기말금액	1,534,245	1,533,930

## 11. 종속기업투자

보고기간종료일 현재 당사의 종속기업투자의 내역은 다음과 같습니다.

(단위 : 천원)

회사명	소재지	주요 영업활동	당반기말		전기말	
			지분율	장부금액	지분율	장부금액
Woong Jin Coway (China) Living Goods Co., Ltd.(주1)	중 국	화장품 제조 및 판매	-	-	100%	1
Coway China Co., Ltd.	중 국	공기청정기 등 판매	100%	1,802,574	100%	1,802,574
Coway(Thailand) Company Limited.	태 국	정수기 등 판매	100%	1	100%	1
Coway (M) Sdn Bhd.	말레이시아	정수기 등 판매 및 렌탈	100%	24,354,680	100%	24,354,680
Coway USA, Inc.	미 국	정수기 등 판매 및 렌탈	100%	10,170,939	100%	10,170,939
그린엔텍(주)	한 국	수처리기기 등 산업설비 제조	100%	31,843,277	100%	31,843,277
포천맑은물(주)	한 국	포천시 장자산단 공업용수공급 건설 및 운용	70%	2,166,000	70%	2,166,000
합 계				70,337,471		70,337,472

(주1) 당반기 중 Woong Jin Coway (China) Living Goods Co., Ltd.를 처분함에 따라,종속기업투자 처분이익 99,999천원을 인식하였습니다.

## 12. 유형자산, 무형자산 및 투자부동산

당반기와 전반기 중 당사의 유형자산 등의 주요 변동내역은 다음과 같습니다.

<당반기>

(단위 : 천원)

구 분	기 초	취득/ 자본적지출	처분/폐기/ 손상	상각	대 체	당반기말
유형자산	617,601,088	140,440,476	(30,408,148)	(101,153,821)	(1,650,897)	624,828,698
무형자산	147,809,967	3,192,430	(563,541)	(3,729,339)	-	146,709,517

투자부동산	23,538,459	-	(128,010)	(119,372)	-	23,291,077
-------	------------	---	-----------	-----------	---	------------

<전반기>

(단위 : 천원)

구 분	기 초	취득/ 자본적지출	처분/폐기/ 손상	상각	대 체	전반기말
유형자산	596,797,790	135,265,637	(29,563,523)	(93,824,938)	-	608,674,966
무형자산	150,900,237	3,647,123	(563,540)	(3,860,829)	-	150,122,989
투자부동산	23,777,203	-	-	(119,372)	-	23,657,831

### 13. 기타금융부채 및 기타부채

보고기간종료일 현재 당사의 기타금융부채 및 기타부채의 내역은 다음과 같습니다.

(단위 : 천원)

구 분	당반기말	전기말
기타단기금융부채 :		
미지급금	129,855,921	135,442,087
미지급비용	14,610,817	19,097,353
합 계	144,466,738	154,539,440
기타장기금융부채 :		
장기미지급금	684,442	914,319
예수보증금	200,000	210,000
렌탈보증금	1,116,435	1,116,535
책임이행적립금	8,507,786	8,219,380
합 계	10,508,663	10,460,234
기타유동부채 :		
선수금	48,310,492	45,083,526
예수금	8,616,047	9,198,204
선수수익	1,425,757	2,463,385
정부보조금관련부채	515,911	408,857
초과청구공사	190,208	720,057
합 계	59,058,415	57,874,029
기타비유동부채 :		
장기선수금	4,959,918	5,411,988

### 14. 단기차입금

보고기간종료일 현재 당사의 단기차입금 내역은 다음과 같습니다.

(단위 : 천원)

종 별	차입처	당반기이자율(%)	당반기말	전기말
구매자금대출	하나은행	2.90	29,551,471	40,157,755
"	신한은행	2.86	27,534,313	21,527,977
"	우리은행	2.93	23,010,261	21,117,550
"	국민은행	2.88	17,417,378	-
기업어음증권	신한은행	2.25	30,000,000	30,000,000
"	우리종합금융	2.25	20,000,000	20,000,000
"	KB투자증권	2.12	30,000,000	30,000,000
합 계			177,513,423	162,803,282

## 15. 순확정급여부채

(1) 보고기간종료일 현재 당사의 순확정급여부채의 구성내역은 다음과 같습니다.

(단위 : 천원)

구 분	당반기말	전기말
확정급여채무	117,590,198	108,994,505
사외적립자산	(90,623,680)	(94,929,731)
순확정급여부채	26,966,518	14,064,774

(2) 당반기 및 전반기 중 퇴직급여제도와 관련하여 당사가 인식한 비용의 내역은 다음과 같습니다.

(단위 : 천원)

구 분	당반기	전반기
당기근무원가	10,451,752	9,441,146
순이자원가	305,958	280,160
퇴직위로금 등	1,155,408	506,370
합 계	11,913,118	10,227,676
매출원가	1,194,830	776,671
판매비와관리비	10,718,288	9,451,005
합 계	11,913,118	10,227,676

## 16. 총당부채

당반기 및 전반기 중 주요 총당부채 변동내역은 다음과 같습니다.

<당반기>

(단위 : 천원)

구 분	기 초	증감액	당반기말
판매보증총당부채	804,414	(90,169)	714,245

반품충당부채	548,012	(61,581)	486,431
하자보수충당부채	263,774	27,955	291,729
합 계	1,616,200	(123,795)	1,492,405

<전반기>

(단위 : 천원)

구 분	기 초	증감액	전반기말
판매보증충당부채	1,896,335	(680,645)	1,215,690
반품충당부채	1,392,095	(480,798)	911,297
하자보수충당부채	215,692	34,273	249,965
합 계	3,504,122	(1,127,170)	2,376,952

## 17. 우발채무와 약정사항

### (1) 계류중인 소송사건

당반기 보고기간종료일 현재 당사가 국내외에서 계류중인 소송사건 중 피고로 계류 중인 소송사건은 7건(소송가액: 10,353백만원)이며, 원고로 계류 중인 소송사건은 3건(소송가액: 101백만원)입니다. 당반기 보고기간종료일 현재 상기 소송사건의 결과는 예측할 수 없습니다.

### (2) 약정사항

당반기 보고기간종료일 현재 당사가 금융기관 등과 체결하고 있는 주요 약정사항은 다음과 같습니다.  
(원화단위 : 천원)

금융기관	한 도	약정내용
신한은행 외 5개 은행	220,000,000	구매자금대출약정
한국산업은행 외 1개 은행	45,000,000	일반차입금약정
신한은행 외 2개 은행	80,000,000	기업어음증권약정
농협	5,000	외상매출약정
하나은행	5,000	전자방식외상매출채권담보대출
신한은행	USD 1,000,000	Local L/C

### (3) 보증 및 담보

1) 당반기 보고기간종료일 현재 당사가 타인으로부터 제공받은 지급보증의 내역은 다음과 같습니다.  
(단위 : 천원)

제공자	물건 또는 내용	보증금액
서울보증보험	계약이행보증 및 공탁보증	20,992,214

2) 당반기 보고기간종료일 현재 당사가 타인을 위하여 제공한 지급보증의 내용은 다음과 같습니다.  
(단위 : 천원)

구 분	제공받는자	지급보증액	지급보증처	내 용
종속기업	포천맑은물㈜	3,355,200	서울보증보험	계약이행보증

3) 당반기 보고기간종료일 현재 종속기업인 포천맑은물㈜의 차입금을 위하여 당사가 담보로 제공한 내역은 다음과 같습니다.  
(단위 : 천원)

담보제공처	담보제공자산	채권최고액	차입약정금액	당반기말 차입실행금액
KT캐피탈, 한국산업은행	백지어음 2매	20,639,000	15,876,000	3,154,000

#### (4) 사용제한예금

보고기간종료일 현재 당사의 사용이 제한된 예금 등의 내역은 다음과 같습니다.  
(단위 : 천원)

계정과목	거래처	금 액		사용제한내용
		당반기말	전기말	
장기금융상품	농협중앙회	4,300,000	4,300,000	중소기업 상생협력 자금지원 예치금
"	기업은행	4,000,000	4,000,000	"
장기보증금	신한은행	2,500	2,500	당좌거래보증금
"	우리은행	2,500	2,500	"
합 계		8,305,000	8,305,000	

## 18. 기타자본

보고기간종료일 현재 당사의 기타자본 내역은 다음과 같습니다.  
(단위 : 천원)

구 분	당반기말	전기말
자기주식처분이익	34,181,563	33,284,673
자기주식	(125,202,530)	(129,603,414)
주식선택권	16,573,704	15,135,609
주식선택권 소멸	21,079	-
합 계	(74,426,184)	(81,183,132)

## 19. 자기주식

(1) 당반기 및 전반기 중 자기주식의 변동내역은 다음과 같습니다.

<당반기>

(단위 : 천원)

기 초		증 가		감 소(주1)		당반기말	
주식수(주)	장부금액	주식수(주)	장부금액	주식수(주)	장부금액	주식수(주)	장부금액
2,950,837	129,603,414	-	-	100,200	4,400,884	2,850,637	125,202,530

(주1) 주식선택권의 행사 시 교부된 자기주식입니다.

<전반기>

(단위 : 천원)

기 초		증 가		감 소(주1)		전반기말	
주식수(주)	장부금액	주식수(주)	장부금액	주식수(주)	장부금액	주식수(주)	장부금액
2,658,904	103,021,771	256,792	18,552,390	74,000	2,934,784	2,841,696	118,639,377

(주1) 주식선택권의 행사 시 교부된 자기주식입니다.

(2) 당사는 자사주식의 가격안정을 위하여 보통주식을 취득하여 기타자본으로 계상하고 있으며, 향후 주식선택권의 행사 시 교부 등에 사용할 예정입니다.

20. 주식기준보상

(1) 당사가 부여한 주식선택권의 주요 내용은 다음과 같습니다.

- 주식선택권으로 발행한 주식의 종류: 기명식 보통주식
- 부여방법: 이사회 결의에 따라 신주발행교부, 자기주식교부 또는 시가와 행사가격의 차액에 대하여 현금 또는 자기주식 결제 가능
- 가득조건 및 행사가능시점:
  - 5차~8차: 부여일 이후 3년 이상 당사의 임직원으로 재임 또는 재직한 자에 한해 행사가능하며, 가득시점부터 행사가능함.
  - 9차~13차: 부여일 이후 2년 이상 당사의 임직원으로 재임 또는 재직한 자에 한해 행사가능하며, 가득시점 부터 3년간 매년 부여주식수의 20%를 추가적으로 행사가능할 권리를 얻음. 부여일 이후 매년 20%의 주식에 대하여 행사가능 수량을 당사에서 조정 가능함(5년간).

구 분	5차 부여분	6차 부여분	7차 부여분	8차 부여분	9차 부여분	11차 부여분	12차 부여분	13차 부여분
권리부여일	2009-03-20	2010-03-19	2011-03-25	2012-03-23	2013-02-26	2013-11-12	2014-03-21	2015-03-31
발행할 주식의 총수	330,000	132,120	69,000	228,000	1,191,000	261,800	467,500	571,500
잔여주식수	90,000	10,000	14,000	108,000	639,480	239,116	416,865	571,500
행사가격(원)	27,484	35,260	34,780	37,420	50,000	60,160	71,470	88,670

(2) 당반기 및 전반기 중 주식선택권의 변동내역은 다음과 같습니다.

<당반기>

구 분	5차 부여분	6차 부여분	7차 부여분	8차 부여분	9차 부여분	11차 부여분	12차 부여분	13차 부여분	합 계
기초	95,000	15,000	23,000	135,000	839,940	261,800	467,500	-	1,837,240
기중 부여	-	-	-	-	-	-	-	571,500	571,500
가득기간 미충족으로 인한 감소	-	-	-	-	144,260	22,684	50,635	-	217,579
행사	5,000	5,000	7,000	27,000	56,200	-	-	-	100,200
소멸	-	-	2,000	-	-	-	-	-	2,000
반기말	90,000	10,000	14,000	108,000	639,480	239,116	416,865	571,500	2,088,961

<전반기>

구 분	5차 부여분	6차 부여분	7차 부여분	8차 부여분	9차 부여분	11차 부여분	12차 부여분	합 계
기초	135,000	55,000	62,000	135,000	1,104,000	261,800	-	1,752,800
기중 부여	-	-	-	-	-	-	467,500	467,500
가득기간 미충족으로 인한 감소	-	-	-	-	206,060	-	-	206,060
행사	40,000	20,000	14,000	-	-	-	-	74,000
반기말	95,000	35,000	48,000	135,000	897,940	261,800	467,500	1,940,240

(3) 당사는 부여된 주식선택권에 대하여 공정가액접근법으로 보상원가를 산정하였고 약정용역제공기간에 안분하여 비용과 기타자본으로 계상하고 있는 바, 그 세부내역은 다음과 같습니다.

(단위 : 천원)

구 분	5차 부여분	6차 부여분	7차 부여분	8차 부여분	9차 부여분	11차 부여분	12차 부여분	13차 부여분	합 계	
당사가 산정한 총 보상원가	최초부여시	3,614,756	1,566,120	727,213	2,473,573	15,382,956	4,631,242	9,461,733	13,299,377	51,156,970
	취 소	(164,307)	(914,163)	(73,775)	(1,008,957)	(6,397,553)	(401,280)	(1,024,802)	-	(9,984,837)
	소 계	3,450,449	651,957	653,438	1,464,616	8,985,403	4,229,962	8,436,931	13,299,377	41,172,133
인식한 보상비용	전기이전	3,450,449	651,957	653,438	1,383,248	7,571,552	1,848,813	2,871,174	-	18,430,631
	당반기	-	-	-	81,368	(527,314)	457,948	1,039,503	1,614,285	2,665,790
	소 계	3,450,449	651,957	653,438	1,464,616	7,044,238	2,306,761	3,910,677	1,614,285	21,096,421
행 사	전기이전	2,409,838	474,151	411,034	-	-	-	-	-	3,295,023
	당반기	54,769	59,269	73,775	292,923	725,879	-	-	-	1,206,615
	소 계	2,464,607	533,420	484,809	292,923	725,879	-	-	-	4,501,638
소 멸	당반기	-	-	(21,079)	-	-	-	-	-	(21,079)
주식선택권잔액	985,842	118,537	147,550	1,171,693	6,318,359	2,306,761	3,910,677	1,614,285	16,573,704	
당반기 이후에 인식될 보상비용	-	-	-	-	1,941,165	1,923,201	4,526,254	11,685,092	20,075,712	

(4) 당사가 공정가액접근법을 적용하여 보상원가를 산정하기 위하여 사용한 주요 가정 및 보상원가의 내역은 다음과 같습니다.

구 분	5차부여분	6차 부여분	7차 부여분	8차 부여분	9차 부여분	11차 부여분	12차 부여분	13차 부여분
무위험이자율	4.15%	4.30%	4.06%	3.82%	2.80%	3.24%	3.16%	1.82%
기대행사기간	5년	5년	5년	5년	5년	5년	5년	5년



예상주가변동성	45.30%	40.25%	38.12%	35.89%	31.72%	30.52%	29.72%	30.24%
기대배당수익률	174.00%	202.00%	210.00%	210.00%	210.00%	210.00%	332.00%	400.00%
기대권리소멸률	-	-	-	-	-	-	-	-
산정된 총보상원가	3,614,756	1,566,120	727,213	2,473,573	15,382,956	4,631,242	9,461,733	13,299,377

## 21. 판매비와관리비

당반기 및 전반기 중 판매비와관리비의 내역은 다음과 같습니다.

(단위 : 천원)

구 분	당반기		전반기	
	3개월	누 적	3개월	누 적
급여 및 상여	55,499,610	112,355,422	50,437,905	110,000,550
퇴직급여	4,912,106	10,718,288	4,977,169	9,451,005
복리후생비	7,944,918	15,149,611	8,865,901	15,697,122
여비교통비	1,471,325	2,927,332	1,416,625	2,765,821
통신비	1,970,760	3,874,737	2,087,787	4,234,124
세금과공과	409,235	1,949,865	240,402	1,280,195
임차료	13,169,579	25,709,602	12,653,624	25,552,462
감가상각비	2,653,896	5,390,699	2,878,777	5,785,401
무형자산상각비	1,771,905	3,595,605	1,832,085	3,656,754
수선비	1,101,552	1,823,423	883,284	1,547,073
소모품비	6,033,050	14,377,189	6,632,911	12,081,717
광고선전비	9,694,044	21,163,961	11,399,473	21,016,867
판촉비	11,343,654	22,188,171	11,442,635	19,582,746
운반비	637,752	1,042,792	785,409	1,473,196
보험료	957,777	1,981,418	1,156,212	2,162,220
지급수수료	37,457,913	74,126,828	35,533,165	70,954,360
교육훈련비	2,124,554	3,844,414	2,518,206	4,716,301
경상개발비	2,013,121	3,337,599	1,201,769	2,291,966
판매수수료	71,533,958	138,633,091	69,910,273	132,146,047
주식보상비용	2,295,044	2,503,387	1,926,914	3,324,104
소비자보상비	903,849	1,670,711	807,488	1,783,454
매출채권손상차손	1,891,669	6,391,931	3,931,589	7,166,498
렌탈자산폐기손실	10,103,794	20,013,814	10,831,912	20,380,372
기타	1,087,277	2,122,740	812,347	1,872,732
합 계	248,982,342	496,892,630	245,163,862	480,923,087

## 22. 기타수익 및 기타비용

당반기 및 전반기 중 기타수익 및 기타비용의 내역은 다음과 같습니다.

(단위 : 천원)

구 분	당반기		전반기	
	3개월	누 적	3개월	누 적
기타수익:				
외환차익	663,807	1,496,781	393,004	1,040,441
외화환산이익	2,078,392	2,507,402	-	18,336
잡이익	1,028,425	2,046,717	1,506,433	2,670,308
기타	327,819	653,697	343,151	658,846
합 계	4,098,443	6,704,597	2,242,588	4,387,931
기타비용:				
유형자산손상차손	1,364,553	2,736,161	1,675,489	3,597,896
외환차손	944,870	1,722,412	2,738,232	2,911,421
외화환산손실	-	19,524	4,755,333	4,401,693
기타채권손상차손	222,515	485,981	233,926	568,547
기타	473,428	738,865	1,091,716	955,884
합 계	3,005,366	5,702,943	10,494,696	12,435,441

### 23. 금융수익 및 금융비용

당반기 및 전반기 중 금융수익 및 금융비용의 내역은 다음과 같습니다.

(단위 : 천원)

구 분	당반기		전반기	
	3개월	누 적	3개월	누 적
금융수익:				
이자수익	272,225	597,733	447,022	1,171,509
배당금수익	-	-	2,556	2,556
합 계	272,225	597,733	449,578	1,174,065
금융비용:				
이자비용	1,653,444	2,560,401	3,105,718	5,962,597

### 24. 종속기업투자손익

당반기 및 전반기 중 종속기업투자손익의 내역은 다음과 같습니다.

(단위 : 천원)

구 분	당반기	전반기
종속기업투자처분이익	99,999	-

### 25. 법인세비용

법인세비용은 전체 회계연도에 대해서 예상되는 최선의 가중평균 연간유효법인세율의 추정에 기초하여 인식하였습니다. 당반기의 예상 평균연간유효법인세율은 23.67%(전반기: 24.77%)입니다.

26. 영업활동으로부터 창출된 현금흐름

당반기와 전반기 중 영업활동 현금흐름의 내역은 다음과 같습니다.

(단위 : 천원)

구 분	당반기	전반기
조정:		
퇴직급여	11,913,118	10,227,677
주식보상비용	2,665,790	3,621,056
감가상각비(투자부동산 포함)	101,273,194	93,944,310
무형자산상각비	3,729,339	3,860,830
매출채권손상차손	6,391,931	7,166,497
기타채권손상차손	485,981	568,547
재고자산평가손실	504,972	3,824,387
렌탈자산폐기손실	20,013,814	20,380,372
외화환산손실	19,524	4,401,693
유형자산처분손실	44,247	20,534
유형자산손상차손	2,736,161	3,597,895
무형자산처분손실	227,177	254,449
하자보수비	27,955	34,273
외화환산이익	(2,507,402)	(18,336)
관계기업투자처분이익	(99,999)	-
유형자산처분이익	(2,953)	(14,645)
반품보증충당부채환입액	(61,581)	(480,798)
판매보증비 환입	(90,169)	(680,645)
이자수익	(597,733)	(1,171,509)
이자비용	2,560,401	5,962,597
법인세비용	49,647,215	43,230,152
합 계	198,880,982	198,729,336
영업활동으로 인한 자산부채의 변동:		
매출채권의 증가	(17,362,500)	(44,284,029)
기타단기금융자산의 감소	5,767,654	4,912,129
기타유동자산의 증가	(10,185,992)	(8,595,707)
재고자산의 증가	(1,313,285)	(9,637,080)
기타비유동자산의 증가	(41,713,028)	(9,636,364)
매입채무의 증가	2,399,123	5,316,195
기타단기금융부채의 증가(감소)	(4,259,243)	6,975,848
기타유동부채의 증가	1,184,386	5,402,924
기타장기금융부채의 증가(감소)	(239,977)	244,322

기타비유동부채의 증가(감소)	(163,665)	1,105,724
퇴직금의 지급	(5,752,985)	(4,696,513)
사외적립자산의 감소	5,293,560	4,213,987
합 계	(66,345,952)	(48,678,564)

## 27. 배당금

2014년 12월 31일로 종료하는 회계연도에 대한 주당 배당금 및 총배당금은 각각 2,000원과 148,348백만원이며, 2015년 3월 31일 정기주주총회에서 처분 확정되어 당반기 중 지급되었습니다.

## 28. 특수관계자와의 거래

(1) 당사의 특수관계자 현황은 다음과 같습니다.

구 분	특수관계자의 명칭
당사에 유의적인 영향력을 행사하는 회사	코웨이홀딩스(주)
종속기업	Coway (Thailand) Company Limited Coway (M) Sdn Bhd. Coway USA Inc. Coway China Co., Ltd. 그린엔텍(주) 포천맑은물(주)

(2) 매출 및 매입 등 거래

(단위 : 천원)

구 분	회사명	거래내용	당반기	전반기
종속기업	그린엔텍(주)	매 출	1,491,849	109,189
		기타수익	129,360	142,200
		매 입	1,416,440	458,260
	Woong Jin Coway (China) Living Goods Co., Ltd.(주1)	매 출	-	2,837,155
		영업비용차감	76,826	-
	Coway China Co., Ltd.	매 출	1,720,684	2,789,299
	Coway (M) Sdn Bhd.	매 출	21,743,913	13,906,989
	Coway USA, Inc.	매 출	7,402,230	6,406,444
		매 입	-	4,793
	Coway(Thailand) Company Limited.	매 출	823,804	758,772
포천맑은물(주)	매 출	1,850,796	177,846	
합 계	매출거래 등	35,239,462	27,127,894	
	매입거래 등	1,416,440	463,053	

(3) 채권·채무 잔액

(단위 : 천원)

구분	회사명	거래내용	당반기말	전기말
종속기업	그린엔텍(주)	매출채권	54,187	63,385
		기타채권	22,539	26,070
		임대보증금	200,000	200,000
	Woong Jin Coway(China) Living Goods Co., Ltd. (주1)	매출채권	-	8,728,475
		기타채권	-	846,082
	Coway China Co., Ltd.	매출채권	5,964,843	4,117,871
		기타채권	-	220,007
	Coway (M) Sdn Bhd.	매출채권	40,597,920	37,875,030
		기타채권	-	438,435
	Coway USA, Inc.	매출채권	34,419,902	32,847,875
	Coway(Thailand) Company Limited.	매출채권	13,635,161	12,511,778
대여금		269,279	263,314	
포천맑은물(주)	매출채권	1,766,220	175,440	
합계	채권 등	96,730,051	98,113,762	
	채무 등	200,000	200,000	

(주1) Woong Jin Coway (China) Living Goods Co., Ltd.는 당반기 중 처분되어 특수관계가 소멸되었습니다.

당반기 보고기간종료일 현재 상기 채권 중 Coway (Thailand) Company Limited.의 채권에 대하여 대손충당금 12,153백만원을 계상하고 있으며, Coway USA Inc.의 채권에 대하여 대손충당금 1,560백만원을 계상하고 있습니다.

(4) 당반기 중 특수관계자와의 자금거래 내역은 없으며, 전기 중 특수관계자와의 자금거래 내역은 다음과 같습니다.

(단위 : 천원)

특수관계자구분	회사명	자금대여거래	
		대여	회수(주1)
종속기업	Coway(Thailand) Company Limited.	-	1,931,673

(주1) 회수금액에는 당사가 전기이전에 회수가능성이 없어 인식하지 않은 이자수익이 포함되어 있습니다.

(5) 지급보증 및 담보제공

당사가 특수관계자로부터 제공받고 있는 담보 및 지급보증은 없으며, 특수관계자에게 제공한 지급보증은 주석 17에 기재하였습니다.

(6) 주요 경영진에 대한 보상

당반기 및 전반기 중 당사가 주요 경영진에 대한 보상을 위해 비용으로 반영한 금액은 다음과 같습니다.

(단위 : 천원)

구 분	당반기	전반기
단기종업원급여	3,463,276	3,405,783
퇴직급여	303,029	287,993
주식보상비용	2,665,790	3,546,903
합 계	6,432,095	7,240,679

29. 공정가치

(1) 보고기간종료일 현재 당사의 금융상품의 장부금액과 공정가치는 다음과 같습니다.

(단위 : 천원)

구 분	당반기말		전기말	
	장부금액	공정가치	장부금액	공정가치
금융자산:				
현금및현금성자산	81,683,222	81,683,222	105,525,742	105,525,742
매출채권	287,059,901	287,059,901	273,609,656	273,609,656
기타금융자산(주1)	63,263,079	63,263,079	67,920,005	67,920,005
매도가능금융자산	1,534,245	1,534,245	1,534,013	1,534,013
합 계	433,540,447	433,540,447	448,589,416	448,589,416
금융부채:				
매입채무	48,960,096	48,960,096	46,541,465	46,541,465
차입금	177,513,423	177,513,423	162,803,283	162,803,283
기타금융부채	154,975,401	154,975,401	164,999,674	164,999,674
합 계	381,448,920	381,448,920	374,344,422	374,344,422

(주1) 기타금융자산 중 미청구공사 2,972,846천원(전기말: 4,962,332천원)은 제외하였습니다.

당사는 재무제표에 상각후원가로 인식되는 금융자산 및 금융부채의 장부금액은 공정가치와 유사하다고 판단하고 있습니다. 한편, 당사의 매도가능금융자산은 활성시장에서 공시되는 시장가격이 없으므로 상기 공정가치 공시에서 제외하였습니다.

(2) 매도가능금융자산 중 원가로 측정된 내역은 다음과 같습니다.

(단위 : 천원)

구 분	당반기말	전기말
맥사이언스	1,133,760	1,133,760

NEX텔레콤	98,516	98,516
건설공제조합	295,873	295,873
기타	6,096	5,864
합 계	1,534,245	1,534,013

(3) 금융상품의 수준별 공정가치

당사는 공정가치측정에 사용된 투입변수의 유의성을 반영하는 공정가치 서열체계에 따라 공정가치측정치를 분류하고 있으며, 공정가치 서열체계의 수준은 다음과 같습니다.

구 분	투입변수의 유의성
수준 1	동일한 자산이나 부채에 대한 활성시장의 공시가격
수준 2	직접적으로 또는 간접적으로 관측가능한 자산이나 부채에 대한 투입변수
수준 3	관측가능한 시장자료에 기초하지 않은 자산이나 부채에 대한 투입변수

보고기간종료일 현재 공정가치로 측정되거나 공정가치가 공시되는 금융상품의 공정가치 서열체계는 다음과 같습니다.

1) 공정가치자산

(단위 : 천원)

구 분	수준 1	수준 2	수준 3	합 계
당반기말:				
공정가치가 공시되는 자산:				
- 현금및현금성자산	24,100	81,659,122	-	81,683,222
- 매출채권	-	-	287,059,901	287,059,901
- 매도가능금융자산	-	-	1,534,245	1,534,245
- 기타금융자산	-	8,300,000	54,963,079	63,263,079
전기말:				
공정가치가 공시되는 자산:				
- 현금및현금성자산	22,323	105,503,419	-	105,525,742
- 매출채권	-	-	273,609,656	273,609,656
- 매도가능금융자산	-	-	1,534,012	1,534,012
- 기타금융자산	-	8,300,000	59,620,006	67,920,006

2) 공정가치부채

(단위 : 천원)

구 분	수준 1	수준 2	수준 3	합 계
당반기말:				

공정가치가 공시되는 부채:				
- 매입채무	-	-	48,960,096	48,960,096
- 차입금	-	177,513,423	-	177,513,423
- 기타금융부채	-	-	154,975,401	154,975,401
전기말:				
공정가치가 공시되는 부채:				
- 매입채무	-	-	46,541,465	46,541,465
- 차입금	-	162,803,282	-	162,803,282
- 기타금융부채	-	-	164,999,674	164,999,674

활성시장에서 거래되는 금융상품의 공정가치는 보고기간말 현재 고시되는 시장가격에 기초하여 산정됩니다. 거래소, 판매자, 중개인, 산업집단, 평가기관 또는 감독기관을 통해 공시가격이 용이하게 그리고 정기적으로 이용가능하고, 그러한 가격이 독립된 당사자 사이에서 정기적으로 발생한 실제 시장 거래를 나타낸다면, 이를 활성시장으로 간주합니다.

활성시장에서 거래되지 아니하는 금융상품의 공정가치는 평가기법을 사용하여 결정하고 있습니다. 이러한 평가기법은 가능한 한 관측가능한 시장정보를 최대한 사용하고 기업특유정보를 최소한으로 사용합니다. 이때, 해당 상품의 공정가치 측정에 요구되는 모든 유의적인 투입변수가 관측가능하다면 해당 상품은 수준 2에 포함됩니다.

만약 하나 이상의 유의적인 투입변수가 관측가능한 시장정보에 기초한 것이 아니라면 해당 상품은 수준 3에 포함됩니다.

금융상품의 공정가치를 측정하는 데에 사용되는 평가기법에는 다음이 포함됩니다.

- 유사한 상품의 공시시장가격 또는 딜러가격
- 이자율스왑의 공정가치는 관측가능한 수익율곡선에 따른 미래 추정 현금흐름의 현재 가치로 계산
- 선물환의 공정가치는 보고기간말 현재의 선도환율을 사용하여 해당 금액을 현재 가치로 할인하여 측정
- 나머지 금융상품에 대해서는 현금흐름의 할인기법 등의 기타 기법 사용

3) 공정가치로 측정되는 금융상품 중 공정가치 수준 3에 해당하는 금융상품의 공정가치 변동내역은 다음과 같습니다.

(단위 : 천원)

구 분	위험회피목적 파생상품부채	
	당반기	전반기
기초 잔액	-	(6,865,216)
결제	-	6,607,000
기타포괄손익으로 인식된 손익	-	258,216
반기말 잔액	-	-



## 6. 기타 재무에 관한 사항

### 1. 합병, 분할, 자산양수도, 영업양수도

#### [자산양수도1]

- 연결회사는 2010년 9월 3일을 양수기일로 하여 (주)웅진식품으로부터 건강기능식품 사업부를 양수 하였으며 그 내역은 다음과 같습니다.

구 분	금 액
이전대가	
현금	4,321,742
이전대가 합계	4,321,742
취득한 자산과 인수한 부채의 계상액	
매출채권	468,947
재고자산	541,610
유형자산	209,865
기타금융자산(비유동)	602,880
식별가능 순자산의 공정가치	1,823,302
영업권	2,498,440

사업양수에서 발생한 2,498백만원의 영업권은 연결회사가 웅진식품의 건강기능식품사업부의 방문판매조직을 인수함에 따라 발생한 규모의 경제효과에 따른 것입니다.

#### [자산양수도2]

- 당사는 2011년 2월 17일을 양수기일로 하여 청소기 제조업을 영위하고 있는 에이스전자(주)의 유선청소기 부문 금형을 자산 양수 계약 체결하였습니다.

한편, 당사는 양수대가로 2,280백만원(부가가치세 제외)을 지급하였습니다.

#### [자산양수도3]

- 2012년 5월 30일 이사회의 승인에 의하여 웅진케미칼(주) 주식을 매각하기로 결정하였으며, 2013년 1월 2일 매각완료 되었습니다. 처분이익은 종속·관계기업주식투자손익으로 44,845,949천원이 인식되어 있습니다.

#### [타법인 주식 및 출자증권 취득결정1]

- 그린엔텍(주) 인수

연결회사는 2010년 3월 31일 그린엔텍(주)의 지분 100%를 28,180백만원에 취득하였습니다. 인수에서 발생한 20,278백만원의 영업권은 연결회사와 그린엔텍(주)의 영업을 결합하여 발생하는 규모의 경제효과에 따른 것입니다.

그린엔텍(주)를 취득하기 위하여 지불한 이전대가와 취득일의 인수한 자산, 부채가액의 공정가치는 아래와 같습니다(단위: 천원).

구 분	금 액
-----	-----

이전대가	
현금	28,180,000
이전대가 합계	28,180,000
취득한 자산과 인수한 부채의 계상액	
현금및현금성자산	216,619
유형자산	8,339,857
무형자산	1,502,706
재고자산	515,825
기타금융자산	1,304,009
기타자산	2,082,760
매도가능금융자산	649,809
매출채권	5,697,109
매입채무	(1,390,171)
차입금	(5,627,130)
기타금융부채	(726,070)
확정급여채무	(1,040,381)
기타부채	(3,612,883)
이연법인세부채	(10,100)
식별가능 순자산의 공정가치	7,901,959
영업권	20,278,041
합 계	28,180,000

2010년 4월 1일부터 연결포괄손익계산서에 포함된 그린엔텍(주)에서 발생한 매출은 21,642,010천 원입니다. 또한 그린엔텍(주)로부터 동일기간 동안 인식한 순이익은 1,585,350천원입니다.

만일 그린엔텍(주)가 2010년 1월 1일부터 연결되었다면, 연결포괄손익계산서에 계상되었을 매출과 순이익은 각각 26,120,575천원 및 1,680,222천원입니다.

## [타법인 주식 및 출자증권 취득결정2]

### - 삼양정수(주) 인수

연결회사는 2011년 12월 31일 삼양정수(주)의 지분 100%를 6,774백만원에 취득하였습니다. 인수에서 발생한 4,572백만원의 영업권은 연결회사와 삼양정수(주)의 영업을 결합하여 발생하는 규모의 경제효과에 따른 것입니다.

삼양정수(주)를 취득하기 위하여 지불한 이전대가와 취득일의 인수한 자산, 부채가액의 공정가치는 아래와 같습니다(단위: 천원).

구 분	금 액
이전대가	
현금	6,774,000
이전대가 합계	6,774,000

취득한 자산과 인수한 부채의 계상액	
현금및현금성자산	400,272
매출채권및기타채권	17,276,432
선급부가가치세	1,281,734
기타유동자산	367,268
재고자산	292,974
장기금융자산	558,822
기타비유동자산	284,627
계약적 고객관계(무형자산에 포함)	939,265
기타유동금융부채	(713,199)
매입채무및기타채무	(17,600,708)
기타유동부채	(258,917)
기타비유동부채	(626,783)
식별가능 순자산의 공정가치	2,201,787
영업권	4,572,213
합 계	6,774,000

※ 2012년 4월 4일자로 그린엔텍(주)와 삼양정수(주)가 합병하여 삼양정수(주)는 소멸되었습니다.

### [타법인 주식 및 출자증권 처분결정]

- 당사는 2015년 2월 25일 경영위원회 결의를 통하여 지분구조를 개선하기 위하여 중국법인 [WoongJin Coway (China) Living Goods Co., Ltd.]의 주식 양도계약을 YCH HOLDINGS LIMITED와 체결하였습니다. 본 주식의 계약 체결일은 2015년 2월 26일이며, 지배력 상실에 따른 처분이익 3,334,059천원은 기타수익으로 계상하였습니다.

## 2. 대손충당금 설정현황

(1) 최근 3사업연도의 계정과목별 대손충당금 설정내역

(단위 : 원)

구 분	계정과목	채권 총액	대손충당금	대손충당금 설정률
제 27기 반기	매출채권	262,572,538,580	47,297,926,275	18.01%
	단기대여금	274,471,280	30,009,052	10.93%
	미수금	32,678,039,479	19,585,049,736	59.93%
	선급금	12,344,283,387	-	0.00%
	장기매출채권	7,777,091,336	2,918,340,897	37.52%
	장기대여금	500,000,001	-	0.00%
	장기보증금	43,069,874,216	5,000,000	0.01%
	기타장기매출채권및 기타채권	3,179,073,116	3,179,073,116	100.00%
	합 계	362,395,371,395	73,015,399,076	20.15%
제 26기	매출채권	255,342,996,302	46,542,595,709	18.23%
	단기대여금	6,350,523,722	1,485,590,793	23.39%

	미수금	36,453,592,890	19,117,356,819	52.44%
	미수수익	21,777,579	21,777,579	100.00%
	선급금	4,019,504,343	0	0.00%
	장기대여금	763,314,113	0	0.00%
	장기보증금	43,492,421,439	5,000,000	0.01%
	기타장기매출채권및 기타채권	3,179,073,116	3,179,073,116	100.00%
	합 계	349,623,203,504	70,351,394,016	20.12%
제25기	매출채권	250,105,424,859	37,499,156,579	14.99%
	단기대여금	6,454,187,396	28,172,363	0.44%
	미수금	32,635,544,389	17,970,036,518	55.06%
	미수수익	17,725,201	0	0.00%
	선급금	3,960,640,968	0	0.00%
	장기대여금	499,999,984	0	0.00%
	장기보증금	42,226,065,114	5,000,000	0.01%
	기타장기매출채권및 기타채권	2,959,073,116	2,959,073,116	100.00%
	합 계	338,858,661,027	58,461,438,576	17.25%

주) 연결기준으로 작성하였음.

(2) 최근 3사업연도의 대손충당금 변동현황

(단위 : 원)

구 분	제27기 반기	제26기	제25기
1. 기초 대손충당금 잔액합계	70,351,394,016	58,461,438,576	50,820,069,958
2. 순대손처리액(① - ②±③)	5,166,040,966	4,003,673,887	3,142,303,376
① 대손처리액(상각채권액)	1,212,307,273	4,033,475,775	3,182,757,968
② 상각채권회수액	-	-	-
③ 기타증감액	3,953,733,693	(29,801,888)	(40,454,592)
3. 대손상각비 계상(환입)액	7,830,046,026	15,893,629,327	10,783,671,994
4. 기말 대손충당금 잔액합계	73,015,399,076	70,351,394,016	58,461,438,576

주) 연결기준으로 작성하였음.

(3) 매출채권관련 대손충당금 설정방침

재무상태표일 현재의 매출채권 잔액에 대하여 개별분석 및 과거의 대손경험률에 대한 대손예상액을 기초로 대손충당금을 설정하고 있습니다.

[대손충당금 설정기준]

- 외상매출금, 일반정상채권: 연령분석 1% / 부실확정채권 100 %
- 받을어음, 카드미수금: 업체부도시 100%
- 렌탈, 멤버쉽미수금: 연령분석에 의한 회수율기준

(4) 당반기말 현재 경과기간별 매출채권잔액

(단위 : 천원)

구 분	제27기 반기	제26기
A. 연체되지 않은 채권(*1)		
무연체	203,749,424	192,936,870
소 계	203,749,424	192,936,870
B. 연체되었으나 손상되지 않은 채권(*1)		
6개월 이하	17,294,350	20,789,009
6개월 초과 12개월 이하	5,450,437	1,277,188
소 계	22,744,787	22,066,196
C. 손상채권		
6개월 초과 12개월 이하	884,570	6,127,148
12개월 초과	42,970,849	34,212,782
소 계	43,855,419	40,339,930
합 계	270,349,630	255,342,997

(\*1) 연체되지 않은 채권 및 연체되었으나 손상되지 않은 채권은 다수 독립된 소비자들과 관련되어 있습니다.

(5) 당반기와 전기 중 매출채권에 대한 대손충당금의 변동내역은 다음과 같습니다.

(단위 : 천원)

구 분	제27기 반기	제26기
기초금액	46,542,596	37,499,157
손상된 채권에 대한 손상차손	7,344,065	14,355,239
부실채권 제각 및 매각	(1,212,307)	(5,593,296)
상각채권 회수	9,220	88,956
연결범위의 변동	(2,300,455)	-
외화환산 등	(166,851)	192,539
보고기간 말 금액	50,216,267	46,542,596

### 3. 재고자산 현황 등

(1) 최근 3사업연도의 재고자산의 사업부문별 보유현황

(단위 : 백만원)

사업부문	계정과목	제 27기 반기	제 26기	제25기	비고
렌탈사업 등	상품	31,027	34,731	28,361	-
	제품	23,122	18,555	27,130	-
	원재료	6,076	5,715	8,805	-
	반제품	277	153	417	-
	기타의재고자산	3,608	2,755	1,052	-
	소 계	64,110	61,910	65,766	-
총자산대비 재고자산 구성비율(%)		3.9%	3.8%	3.9%	-

[재고자산÷기말자산총계×100]				
재고자산회전율(회수) [연환산 매출원가÷{(기초재고 + 기말재고) }÷2]	11.0회	11.4회	10.5회	-

주1) 재고자산회전율은 렌탈영업 특성상 큰 의미가 없음  
주2) 연결기준으로 작성하였음.

(2) 재고자산의 실사내역 등

- 최근 재고자산의 실사내역은 다음과 같습니다.

- 1) 재고자산은 계속기록법에 의해서 작성되었음
- 2) 실사일자 : 2014년 12월 31일, 2015년 1월 2일
  - 계속기록법에 의한 수불부 및 실사기간 중 입,출고 거래 중 샘플링하여 관련 증빙 확인
- 3) 전문기관 : 한영회계법인
- 4) 실사결과 : 수량 및 품질 이상 없으며, 장기체화재고 등 이상 재고 파악된 바 없음

4. 공정가치 평가 내역

공정가치평가 절차요약

- 금융상품

연결회사는 여러 활동으로 인한 시장위험(환위험, 공정가치 이자율 위험, 현금흐름 이자율 위험 및 가격위험), 신용위험 및 유동성 위험과 같은 다양한 금융 위험에 노출되어 있습니다. 연결회사의 전반적인 위험관리프로그램은 금융시장의 예측불가능성에 초점을 맞추고 있으며 재무성과에 잠재적으로 불리할 수 있는 효과를 최소화하는데 중점을 두고 있습니다. 연결회사는 특정 위험을 회피하기 위해 파생상품을 이용하고 있습니다.

중간재무제표는 연차재무제표에서 요구되는 모든 재무위험관리와 공시사항을 포함하지 않으므로 2014년 연차재무제표를 참고하시기 바랍니다. 연결회사의 위험관리부서 및 기타 위험관리정책에는 전기말 이후 중요한 변동사항이 없습니다.

(1) 보고기간종료일 현재 연결기업의 금융상품의 장부금액과 공정가치는 다음과 같습니다.

(단위 : 천원)

구 분	당반기말		전기말	
	장부금액	공정가치	장부금액	공정가치
금융자산:				
현금및현금성자산	110,563,250	110,563,250	147,363,023	147,363,023
매출채권	220,133,362	220,133,362	208,800,401	208,800,401
기타금융자산(주1)	65,236,468	65,236,468	74,786,052	74,786,052
매도가능금융자산	2,417,600	2,417,600	2,417,368	2,417,368
합 계	398,350,680	398,350,680	433,366,844	433,366,844
금융부채:				
매입채무	54,820,926	54,820,926	59,047,507	59,047,507
차입금	182,267,423	182,267,423	165,335,283	165,335,283
기타금융부채	170,033,293	170,033,293	187,202,402	187,202,402

합 계	407,121,642	407,121,642	411,585,192	411,585,192
-----	-------------	-------------	-------------	-------------

(주1) 기타금융자산 중 미청구공사 6,782,634천원(전기말: 4,551,773천원)은 제외하였습니다.

연결기업은 재무제표에 상각후원가로 인식되는 금융자산 및 금융부채의 장부금액은 공정가치와 유사하다고 판단하고 있습니다.

(2) 매도가능금융자산 중 원가로 측정된 내역은 다음과 같습니다.

(단위 : 천원)

구 분	당반기말	전기말
맥사이언스	1,133,760	1,133,760
NEX텔레콤	98,516	98,516
나비스토리	27,889	27,889
건설공제조합	295,873	295,873
전기공사공제조합	50,000	50,000
기타	6,096	5,863
합 계	1,612,134	1,611,901

(3) 금융상품의 수준별 공정가치

연결기업은 공정가치측정에 사용된 투입변수의 유의성을 반영하는 공정가치 서열체계에 따라 공정가치 측정치를 분류하고 있으며, 공정가치 서열체계의 수준은 다음과 같습니다.

구 분	투입변수의 유의성
수준 1	동일한 자산이나 부채에 대한 활성시장의 공시가격
수준 2	직접적으로 또는 간접적으로 관측가능한 자산이나 부채에 대한 투입변수
수준 3	관측가능한 시장자료에 기초하지 않은 자산이나 부채에 대한 투입변수

보고기간종료일 현재 공정가치로 측정되거나 공정가치가 공시되는 금융상품의 공정가치 서열체계는 다음과 같습니다.

1) 공정가치자산

(단위 : 천원)

구 분	수준 1	수준 2	수준 3	합 계
당반기말:				
공정가치가 공시되는 자산:				
- 현금및현금성자산	51,063	110,512,187	-	110,563,250
- 매출채권	-	-	220,133,362	220,133,362
- 매도가능금융자산	-	-	2,417,599	2,417,599

- 기타금융자산	-	-	65,236,468	65,236,468
전기말:				
공정가치가 공시되는 자산:				
- 현금및현금성자산	56,981	147,306,042	-	147,363,023
- 매출채권	-	-	208,800,401	208,800,401
- 매도가능금융자산	-	-	2,417,367	2,417,367
- 기타금융자산	-	8,333,658	66,452,394	74,786,052

## 2) 공정가치부채

(단위 : 천원)

구 분	수준 1	수준 2	수준 3	합 계
당반기말:				
공정가치가 공시되는 부채:				
- 매입채무	-	-	54,820,926	54,820,926
- 차입금	-	182,267,423	-	182,267,423
- 기타금융부채	-	-	170,033,293	170,033,293
전기말:				
공정가치가 공시되는 부채:				
- 매입채무	-	-	59,047,507	59,047,507
- 차입금	-	165,335,283	-	165,335,283
- 기타금융부채	-	-	187,202,402	187,202,402

활성시장에서 거래되는 금융상품의 공정가치는 보고기간말 현재 고시되는 시장가격에 기초하여 산정됩니다. 거래소, 판매자, 중개인, 산업집단, 평가기관 또는 감독기관을 통해 공시가격이 용이하게 그리고 정기적으로 이용가능하고, 그러한 가격이 독립된 당사자 사이에서 정기적으로 발생한 실제 시장 거래를 나타낸다면, 이를 활성시장으로 간주합니다.

활성시장에서 거래되지 아니하는 금융상품의 공정가치는 평가기법을 사용하여 결정하고 있습니다. 이러한 평가기법은 가능한 한 관측가능한 시장정보를 최대한 사용하고 기업특유정보를 최소한으로 사용합니다. 이때, 해당 상품의 공정가치 측정에 요구되는 모든 유의적인 투입변수가 관측가능하다면 해당 상품은 수준 2에 포함됩니다.

만약 하나 이상의 유의적인 투입변수가 관측가능한 시장정보에 기초한 것이 아니라면 해당 상품은 수준 3에 포함됩니다.

금융상품의 공정가치를 측정하는 데에 사용되는 평가기법에는 다음이 포함됩니다.

- 유사한 상품의 공시시장가격 또는 딜러가격
- 이자율스왑의 공정가치는 관측가능한 수익율곡선에 따른 미래 추정 현금흐름의 현재가치로 계산
- 선물환의 공정가치는 보고기간말 현재의 선도환율을 사용하여 해당 금액을 현재 가치로 할인하



여 측정

- 나머지 금융상품에 대해서는 현금흐름의 할인기법 등의 기타 기법 사용

3) 공정가치로 측정되는 금융상품 중 공정가치 수준 3에 해당하는 금융상품의 공정가치 변동내역은 다음과 같습니다.

(단위 : 천원)

구 분	위험회피목적 파생상품부채	
	당반기	전반기
기초 잔액	-	(6,865,216)
결제	-	6,607,000
기타포괄손익으로 인식된 손익	-	258,216
반기말 잔액	-	-

5. 채무증권 발행실적

(기준일 : 2015년 06월 30일 )

(단위 : 백만원, %)

발행회사	증권종류	발행방법	발행일자	권면 총액	이자율	평가등급 (평가기관)	만기일	상환 여부	주관회사
코웨이(주)	기업어음증권	사모	2014년 10월 16일	30,000	2.68	A2+(한국신용평가정보) A2+(한국기업평가)	2015년 01월 15일	상환	신한은행
코웨이(주)	기업어음증권	사모	2014년 10월 16일	20,000	2.68	A2+(한국신용평가정보) A2+(한국기업평가)	2015년 01월 15일	상환	우리종합금융
코웨이(주)	기업어음증권	사모	2014년 10월 16일	30,000	2.65	A2+(한국신용평가정보) A2+(한국기업평가)	2015년 04월 15일	상환	KB투자증권
코웨이(주)	기업어음증권	사모	2015년 01월 15일	30,000	2.63	A2+(한국신용평가정보) A2+(한국기업평가)	2015년 04월 16일	상환	신한은행
코웨이(주)	기업어음증권	사모	2015년 01월 15일	20,000	2.68	A2+(한국신용평가정보) A2+(한국기업평가)	2015년 04월 16일	상환	우리종합금융
코웨이(주)	기업어음증권	사모	2015년 04월 16일	30,000	2.25	A2+(한국신용평가정보) A2+(한국기업평가)	2015년 07월 16일	미상환	신한은행
코웨이(주)	기업어음증권	사모	2015년 04월 16일	20,000	2.25	A2+(한국신용평가정보) A2+(한국기업평가)	2015년 07월 16일	미상환	우리종합금융
코웨이(주)	기업어음증권	사모	2015년 04월 15일	30,000	2.12	A2+(한국신용평가정보) A2+(한국기업평가)	2015년 10월 15일	미상환	KB투자증권
합 계	-	-	-	210,000	-	-	-	-	-

6. 기업어음증권 미상환 잔액

(기준일 : 2015년 06월 30일 )

(단위 : 백만원)

잔여만기		10일 이하	10일초과 30일이하	30일초과 90일이하	90일초과 180일이하	180일초과 1년이하	1년초과 2년이하	2년초과 3년이하	3년 초과	합 계
미상환 잔액	공모	-	-	-	-	-	-	-	-	-
	사모	-	50,000	-	30,000	-	-	-	-	80,000
	합계	-	50,000	-	30,000	-	-	-	-	80,000

### 7. 전자단기사채 미상환 잔액

(기준일 : - ) (단위 : 원)

잔여만기		10일 이하	10일초과 30일이하	30일초과 90일이하	90일초과 180일이하	180일초과 1년이하	합 계	발행 한도	잔여 한도
미상환 잔액	공모	-	-	-	-	-	-	-	-
	사모	-	-	-	-	-	-	-	-
	합계	-	-	-	-	-	-	-	-

### 8. 회사채 미상환 잔액

(기준일 : - ) (단위 : 원)

잔여만기		1년 이하	1년초과 2년이하	2년초과 3년이하	3년초과 4년이하	4년초과 5년이하	5년초과 10년이하	10년초과	합 계
미상환 잔액	공모	-	-	-	-	-	-	-	-
	사모	-	-	-	-	-	-	-	-
	합계	-	-	-	-	-	-	-	-

### 9. 신종자본증권 미상환 잔액

(기준일 : - ) (단위 : 원)

잔여만기		1년 이하	1년초과 5년이하	5년초과 10년이하	10년초과 15년이하	15년초과 20년이하	20년초과 30년이하	30년초과	합 계
미상환 잔액	공모	-	-	-	-	-	-	-	-
	사모	-	-	-	-	-	-	-	-
	합계	-	-	-	-	-	-	-	-

### 10. 조건부자본증권 미상환 잔액

(기준일 : - ) (단위 : 원)

잔여만기		1년 이하	1년초과 2년이하	2년초과 3년이하	3년초과 4년이하	4년초과 5년이하	5년초과 10년이하	10년초과 20년이하	20년초과 30년이하	30년초과	합 계
미상환 잔액	공모	-	-	-	-	-	-	-	-	-	-
	사모	-	-	-	-	-	-	-	-	-	-
	합계	-	-	-	-	-	-	-	-	-	-

## IV. 감사인의 감사의견 등

### 1. 회계감사인의 명칭 및 감사의견

사업연도	감사인	감사의견	감사보고서 특기사항
제 27기 반기	한영회계법인	-	해당사항 없음
제 26기	한영회계법인	적정	해당사항 없음
제 25기	삼일회계법인	적정	해당사항 없음

#### - 감사(검토)개요

##### 검토대상 연결재무제표

본 감사인은 첨부된 코웨이주식회사와 그 종속기업의 요약반기연결재무제표를 검토하였습니다. 동반기연결재무제표는 2015년 6월 30일 현재의 반기연결재무상태표, 2015년과 2014년 6월 30일로 종료되는 3개월 및 6개월 보고기간의 반기연결포괄손익계산서와 6개월 보고기간의 반기연결자본변동표 및 반기연결현금흐름표 그리고 유의적 회계정책에 대한 요약과 기타의 서술정보로 구성되어 있습니다.

##### 연결재무제표에 대한 경영진의 책임

경영자는 기업회계기준서 제1034호에 따라 이 반기연결재무제표를 작성하고 표시할책임이 있으며, 부정이나 오류에 의한 중요한 왜곡표시가 없는 반기연결재무제표를 작성하는데 필요하다고 결정한 내부통제에 대해서도 책임이 있습니다.

##### 감사인의 책임

본 감사인의 책임은 상기 반기연결재무제표에 대하여 검토를 실시하고 이를 근거로 이 반기연결재무제표에 대하여 검토결과를 보고하는데 있습니다.

본 감사인은 분·반기재무제표 검토준칙에 따라 검토를 실시하였습니다. 검토는 주로 회사의 재무 및 회계담당자에 대한 질문과 분석적절차, 기타의 검토절차에 의해 수행됩니다. 또한 검토는 회계감사기준에 따라 수행되는 감사보다 그 범위가 제한적이므로 이러한 절차로는 감사인이 감사에서 파악되었을 모든 유의적인 문제를 알게 될 것이라는 확신을 얻을 수 없습니다. 따라서 본인은 감사의견을 표명하지 아니합니다.

##### 검토의견

본 감사인의 검토결과 상기 반기연결재무제표가 중요성의 관점에서 기업회계기준서 제 1034호에 따라 작성되지 않은 사항이 발견되지 아니하였습니다.

##### 기타사항

본 감사인은 2014년 12월 31일 현재의 연결재무상태표와 동일로 종료되는 회계연도의 연결포괄손익계산서, 연결자본변동표 및 연결현금흐름표(이 검토보고서에는 첨부되지 않음)를 회계감사기준에 따라 감사하였고, 2015년 3월 9일의 감사보고서에서 적정의견을 표명하였습니다. 비교표시 목적으로 첨부한 2014년 12월 31일 현재의 연결재무상태표는 위의 감사받은 연결재무상태표와 중요성의 관점에서 차이가 없습니다.

## 2. 감사용역 체결현황

(단위 : 천원)

사업연도	감사인	내 용	보수	총소요시간
제 27기 반기	한영회계법인	분, 반기검토	136,800	1,470
제 26기	한영회계법인	기말감사 및 분, 반기검토	225,000	3,809
제 25기	삼일회계법인	기말감사 및 분, 반기검토	270,000	3,800

## 3. 회계감사인과의 비감사용역 계약체결 현황

(단위 : 천원)

사업연도	계약체결일	용역내용	용역수행기간	용역보수	비고
제 27기 반기	-	-	-	-	-
제 26기	-	-	-	-	-
제 25기	2013년 10월 16일	내부통제관련 효과적인 운영 또는 주요 계정과목, 업무프로세스 등 의 적절한 문서화 작업	2013년 10월 28일 ~ 2013년 11월 22일	70,000	-

## 4. 회계감사인의 변경

회사는 제 26기에 회계감사인을 삼일회계법인에서 한영회계법인으로 변경하였습니다. 변경 사유는 변경전 회계감사인(삼일회계법인)과 체결한 감사계약의 계약기간 만료에 의한 것입니다.

## 5. 내부통제에 관한 사항

경영자의 내부회계관리 운영실태 평가보고서에 대한 감사인의 검토결과, 경영자의 운영실태 보고내용이 중요성의 관점에서 내부회계관리제도 모범규준의 규정에 따라 작성되지 않았다고 판단하게 하는 점이 발견되지 아니하였습니다.

## V. 이사의 경영진단 및 분석의견

당사는 기업공시서식 작성기준에 따라 분, 반기보고서에 본 항목을 기재하지 않습니다.

## VI. 이사회 등 회사의 기관에 관한 사항

### 1. 이사회에 관한 사항

#### (1) 이사회 구성 개요

본 보고서 작성기준일 현재 당사의 이사회는 1인의 사내이사, 4인의 기타비상무이사, 2인의 사외이사 등 7인의 이사로 구성되어있습니다. 또한 이사회 내에는 경영위원회라는 1개의 소위원회가 있습니다.

이사회는 권한은 법령 또는 정관에 정하여진 사항, 주주총회로부터 위임받은 사항, 회사 경영의 기본 방침 및 업무집행에 관한 중요사항을 의결하며 이사의 직무집행을 감독합니다.

각 이사의 주요 이력 및 담당업무는 'VIII. 임원 및 직원 등에 관한 사항 - 1. 임원 및 직원의 현황 - (1) 임원의 현황'을 참조하시기 바랍니다.

#### (2) 중요의결사항 등

회차	개최일자	의 안 내 용	가결 여부	사외이사	
				이중식 (출석률:75%)	이준호 (출석률:100%)
1	2015.02.11	- 제 26기(2014.1.1 ~ 2014.12.31) 이익배당 결정의 건	가결	찬성	찬성
		- 제 26기(2014.1.1 ~ 2014.12.31) 정기주주총회 소집의 건	가결	찬성	찬성
		- 주식매수선택권 부여 방법 결정의 건	가결	찬성	찬성
		- 주식매수선택권 행사에 따른 자기주식 처분의 건	가결	찬성	찬성
		- 2014년 4분기 실적보고의 건	-	-	-
		- 내부회계관리자의 내부회계관리 운영 실태 보고의 건	-	-	-
		- 감사의 내부회계관리규정 준수 여부 보고의 건	-	-	-
2	2015.03.10	- 제 26기(2014.1.1 ~ 2014.12.31) 정기주주총회 안건 확정의 건	가결	불참	찬성
		- 대표이사 2014년 인센티브 지급 및 주식매수선택권 행사 가능 주식 수, 2015년 보상 결정의 건	가결	불참	찬성
		- 주식매수선택권 부여 방법 결정의 건	가결	불참	찬성
		- 주식매수선택권 행사에 따른 자기주식 처분의 건	가결	불참	찬성
		- 주식매수선택권 부여 취소의 건	가결	불참	찬성
3	2015.03.31	- 대표이사 선임의 건	가결	찬성	찬성
		- 경영위원회 위원 선임의 건	가결	찬성	찬성
4	2015.04.30	- 주식매수선택권 부여 방법 결정의 건	가결	찬성	찬성
		- 주식매수선택권 행사에 따른 자기주식 처분의 건	가결	찬성	찬성
		- 주식매수선택권 부여 취소의 건	가결	찬성	찬성
		- 지점 설치의 건	가결	찬성	찬성
		- 2015년 1분기 실적보고의 건	-	-	-

#### (3) 이사회내 위원회

1) 이사회내의 위원회 현황

위원회명	구성	소속 이사명	설치목적 및 권한사항	비고
경영위원회	상근이사 1명, 비상근이사 2명	김동현, 부재훈, 박태현	하단 기재내용 참조	-

□ 경영위원회

- 설치목적 : 경영위원회는 조직과 효율적인 운영을 위하여 필요한 사항을 규정하기 위함
- 권한사항 : 회사의 중요경영사항 중 이사회가 이규정에 의하여 위임한 사항, 이사회가 수시로 위임한 사항, 기타 회사의 중요 경영사항으로서 위원회가 부의하기로 결정한 사항으로 한다.

[경영에 관한 사항]

1. 신규 사업 추진, 사업철수, 전략적 제휴, M&A등 중요 사업 전략
2. 지점, 공장, 사무소, 사업장의 설치, 이전 또는 폐지
3. 지배인의 선임 및 해임
4. 방문판매, 제품 유지보수, 수리 등의 업무수탁자 조직 신설, 각 업무수탁자 조직 유형별로 5% 이상 증원 및 지급 수수료 체계의 중요한 변경
5. 신규 제품 또는 서비스의 개발 및 출시, 생산중단, 감산 기타 생산 및 R&D 활동의 주요한 변동
6. 기술도입 또는 기술이전
7. 회사 제품의 판매가격, 렌탈, 멤버쉽 기타 요금체계의 중요한 변경(할인 및 로열티 프로그램 도입 및 변경 포함)
8. 연간 거래금액 또는 지급금액이 10억원 이상인 중요한 계약의 체결, 해지 및 계약조건 변경
9. 10억원 이상의 거래처의 신규 선정 및 변경
10. 5억원 이상의 광고비 집행(기 승인된 예산 또는 사업계획에 포함된 경우 제외)
11. 웅진그룹 계열사와의 계약의 체결, 해지 및 계약조건 변경
12. 내부회계관리 운영 보고
13. 공정거래 자율준수 프로그램(CP) 추진 경과 보고 및 관리자 선임·변경
14. 소송의 제기, 취하 또는 화해

[보상에 관한 사항]

15. 대표이사를 제외한 경영진 및 임원에 대한 평가 및 보상의 결정
16. 직원 상여 한도의 설정 및 변경
17. 임금, 상여금 기타 보수의 인상 기타 근로조건의 중대한 변경에 대한 승인
18. 인력 채용, 배치, 이동, 평가, 보상, 승진, 조직변경, 구조조정 등 인사·노무 관련 규정 내지 정책의 제정, 개정 및 폐지, 중요사항의 승인
19. 부장급 이상 임직원의 채용 및 해고에 대한 승인

[재무 및 투자에 관한 사항] (단, 기 승인된 사업계획 또는 예산에 포함된 경우는 제외)

20. 10억원 이상의 자본적 지출
21. 10억원 이상의 유형·무형자산의 취득 또는 처분
22. 타법인 주식·출자증권의 취득 또는 처분
23. 자회사 및 해외법인에 대한 출자, 투자, 지급보증 기타 자금지원과 관련된 사항
24. 운전자금 용도의 한도대출의 인출 및 상환을 제외한 모든 차입금의 증대, 채무인수, 채무면제, 담보제공, 채무보증, 사채 관련 중요한 사항의 변경
25. 파생상품 거래

26. 조직별 예산편성, 예산증액에 관한 심의 및 결정

27. 회계기준 또는 회계정책의 변경

2) 이사회내의 위원회 주요활동내역

□ 경영위원회

개최일자	의 안 내 용	가결 여부	사외이사의 성명 출석을 및 찬반여부
2015.01.05	- 부장급 이상 임원(상무보) 선임의 건	가결	사내이사 및 기타비상무 이사로 구성
	- 부장급 이상 직원 채용 승인의 건	가결	
2015.01.09	- 2015년 웅진홀딩스 콜센터 서비스 대행 계약 체결 승인의 건	가결	
	- 2015년 유베이스 콜센터 서비스 대행 계약 변경의 건	가결	
	- (주)복센과의 물류대행 변경 계약 체결 승인의 건	가결	
2015.01.13	- 부장급 이상 임원(상무보) 선임의 건	가결	
2015.01.30	- 2015년도 IT 서비스 부문 SLA 계약 체결 승인의 건	가결	
2015.02.16	- 임원 처우 관련 근로조건의 중대한 변경 승인의 건	가결	
	- 조직 개편 승인의 건 / SCI부문 신설	가결	
2015.02.23	- 부장급 이상 직원 채용 승인의 건	가결	
2015.02.25	- 중국법인 지분양수도계약 체결 승인의 건	가결	
2015.02.26	- 물환경사업 수주 계약 체결 승인의 건	가결	
	- 임원 성과급 및 직원 성과급 지급 승인의 건	가결	
2015.03.04	- 조직 개편 승인의 건 / 해외사업본부	가결	
2015.03.05	- 조직 개편 승인의 건 / 화장품연구소	가결	
2015.03.09	- 종합일반직군 인사규정(승격/평가) 개정 승인의 건	가결	
2015.03.11	- MRO 통합 구매 대행 계약 체결 승인의 건	가결	
2015.03.27	- (주)웅진홀딩스 SMS 서비스 용역 대행 계약 체결 승인의 건	가결	
2015.03.30	- 물환경사업 수주 계약 체결 승인의 건	가결	
2015.05.29	- IoT 본 사업 추진을 위한 실행 예산 증액 승인의 건	가결	
2015.06.23	- 임원 처우 관련 근로조건의 중대한 변경 승인의 건	가결	
2015.06.30	- 조직 개편 승인의 건 / 코스메틱사업본부	가결	

(4) 이사의 독립성

1) 당사의 이사 7명에 대한 각각의 추천인 및 선임배경등은 다음과 같습니다.

이름	추천인	선임배경	활동분야	회사와의 거래	최대주주등과의 이해관계
김동현 (사내이사)	이사회	당사의 경영을 안정적으로 수행 하기 위함 / 이사회 의장	-코웨이(주) 대표이사(現)	해당사항 없음	계열회사 임원
김병주 (기타비상무이사)	이사회	당사의 경영을 안정적으로 수행 하기 위함	-MBK파트너스 회장(現)	해당사항 없음	계열회사 임원
윤종하 (기타비상무이사)	이사회	당사의 경영을 안정적으로 수행 하기 위함	-MBK파트너스 부회장(現)	해당사항 없음	계열회사 임원
부재훈 (기타비상무이사)	이사회	당사의 경영을 안정적으로 수행 하기 위함	-MBK파트너스 대표(現)	해당사항 없음	계열회사 임원



박태현 (기타비상무이사)	이사회	당사의 경영을 안정적으로 수행 하기 위함	-MBK파트너스 부사장(現)	해당사항 없음	계열회사 임원
이중식 (사외이사)	이사회	당사의 경영을 안정적으로 수행 하기 위함	-서울대학교 융합과학기술대학원 디지털 정보융합과 부교수(現)	해당사항 없음	없음
이준호 (사외이사)	이사회	당사의 경영을 안정적으로 수행 하기 위함	-L.E.K. 컨설팅 대표(現)	해당사항 없음	없음

2) 당사는 이사회의 추천과 주주총회의 결의를 통해 이사를 선임하고 있으며, 별도의 사외이사후보 추천위원회를 설치하지 않고 있습니다. 또한, 회사는 주주총회 소집 통지 이전에 이사후보자가 확정 된 경우에는 이사후보자의 성명, 약력 등을 통지·광고하고 있습니다.

#### (5) 사외이사의 전문성

회사 내 지원조직은 사외이사가 이사회에서 전문적인 직무수행이 가능하도록 보조하고 있습니다. 이사회 개최 전에 해당 안건 내용을 충분히 검토할 수 있도록 사전에 자료를 제공하고 필요시 별도의 설명회를 개최하고 있으며, 기타 사내 주요현안에 대해서도 수시로 정보를 제공하고 있습니다.

## 2. 감사제도에 관한 사항

#### (1) 감사에 관한 사항

당사는 본 보고서 제출일 현재 감사위원회를 별도로 설치하고 있지 아니하며, 주주총회 결의에 의하여 선임된 감사 1명이 감사업무를 수행하고 있습니다.

감사는 이사회에 참석하여 독립적으로 이사의 업무를 감독할 수 있으며, 제반업무와 관련하여 관련장부 및 관계서류를 해당부서에 제출을 요구 할 수 있습니다. 또한 필요시 회사로부터 영업에 관한 사항을 보고 받을 수 있으며, 적절한 방법으로 경영정보에 접근할 수 있습니다.

감사의 인적사항에 대해서는 'VIII. 임원 및 직원 등에 관한 사항 - 1. 임원 및 직원의 현황 - (1)임원의 현황'을 참조하시기 바랍니다.

※ 2015년 3월 31일 정기주주총회를 통해 김경환 감사가 임기만료로 사임하고 정철웅 감사가 신규 선임 되었습니다.

#### (2) 감사의 주요활동내역

회차	개최일자	의 안 내 용	가결 여부
1	2015.02.11	- 제 26기(2014.1.1 ~ 2014.12.31) 이익배당 결정의 건	가결
		- 제 26기(2014.1.1 ~ 2014.12.31) 정기주주총회 소집의 건	가결
		- 주식매수선택권 부여 방법 결정의 건	가결
		- 주식매수선택권 행사에 따른 자기주식 처분의 건	가결
		- 2014년 4분기 실적보고의 건	-
		- 내부회계관리자의 내부회계관리 운영 실태 보고의 건	-
		- 감사의 내부회계관리규정 준수 여부 보고의 건	-
2	2015.03.10	- 제 26기(2014.1.1 ~ 2014.12.31) 정기주주총회 안건 확정의 건	가결
		- 대표이사 2014년 인센티브 지급 및 주식매수선택권 행사	가결

		가능 주식 수, 2015년 보상 결정의 건	
		- 주식매수선택권 부여 방법 결정의 건	가결
		- 주식매수선택권 행사에 따른 자기주식 처분의 건	가결
		- 주식매수선택권 부여 취소의 건	가결
3	2015.03.31	- 대표이사 선임의 건	가결
		- 경영위원회 위원 선임의 건	가결
4	2015.04.30	- 주식매수선택권 부여 방법 결정의 건	가결
		- 주식매수선택권 행사에 따른 자기주식 처분의 건	가결
		- 주식매수선택권 부여 취소의 건	가결
		- 지점 설치의 건	가결
		- 2015년 1분기 실적보고의 건	-

### 3. 주주의 의결권 행사에 관한 사항

당사의 정관 제 26조에 의거, 각 주주의 의결권은 법령에 따른 다른 규정이 있는 경우외에는 소유주식 1주에 대하여 1개로 합니다.

또한, 당사 정관 제 28조에 의거, 의결권 대리행사를 아래와 같은 방법으로 할 수 있습니다.

- ① 주주는 대리인으로 하여금 그 의결권을 행사하게 할 수 있다. 이 경우 대리인은 주주총회 개최 전에 당 회사에 위임장을 제출하여야 한다.
- ② 주주의 법정대리인이 제 1항의 대리권을 다른 주주에게 위임할 경우에는 그 대리권을 증명하는 자격증명서도 같이 첨부 제출하여야 한다.
- ③ 주주는 그 내용이 명시된 1부의 위임장으로써 총회에 관한 포괄대리권을 줄 수 있다. 단, 당사는 집중투표제, 서면투표제 또는 전자투표제는 채택하고 있지 아니합니다.

## VII. 주주에 관한 사항

### (1) 최대주주 및 특수관계인의 주식소유 현황

(기준일 : 2015년 06월 30일 )

(단위 : 주, %)

성명	관계	주식의 종류	소유주식수 및 지분율				비고
			기 초		기 말		
			주식수	지분율	주식수	지분율	
코웨이홀딩스(주)	본인	의결권 있는 보통주	23,829,150	30.90	23,829,150	30.90	-
김종배	특수관계인	의결권 있는 보통주	40,354	0.05	35,354	0.05	장내매도
라인수	특수관계인	의결권 있는 보통주	1,287	0.00	1,287	0.00	-
신광식	특수관계인	의결권 있는 보통주	70	0.00	70	0.00	-
이선용	특수관계인	의결권 있는 보통주	650	0.00	650	0.00	-
최영진	특수관계인	의결권 있는 보통주	150	0.00	150	0.00	-
정준호	특수관계인	의결권 있는 보통주	70	0.00	70	0.00	-
김상헌	특수관계인	의결권 있는 보통주	20,078	0.03	20,078	0.03	-
윤규선	특수관계인	의결권 있는 보통주	270	0.00	270	0.00	-
김상준	특수관계인	의결권 있는 보통주	90	0.00	90	0.00	-
코웨이(주)	특수관계인	의결권 있는 보통주	2,950,837	3.83	2,850,637	3.70	주식매수선택권 행사로 인한 처분
계		의결권 있는 보통주	26,843,006	34.80	26,737,806	34.67	-
		의결권 없는 우선주	-	-	-	-	-

### (2) 최대주주의 개요

2015년 6월 30일 현재 당사의 최대주주인 코웨이홀딩스(주)는 30.90%를 보유하고 있습니다.

코웨이홀딩스(주)는 사모투자전문회사들이 설립한 『자본시장과 금융투자업에 관한 법률』상 투자목적회사이며 2012년 8월 17일에 설립되었습니다.

2015년 6월말 기준으로 코웨이홀딩스(주)의 자본금은 382억원이며, 2015년 반기 매출액은 477억원, 영업이익은 270억원 입니다. 당사는 당사 지분외에 타사의 지분을 보유하고 있지 않습니다.

### ▣ 코웨이홀딩스(주) 등기임원 현황

[2015년 6월 30일 현재]

직명 (상근여부)	성명	생년월일	약력
대표이사 (비상근)	윤종하	1962년 10월 9일	- MBK파트너스 부회장
기타비상무이사 (비상근)	부재훈	1970년 12월 29일	- MBK파트너스 대표
기타비상무이사 (비상근)	박태현	1972년 2월 3일	- MBK파트너스 부사장
감사 (비상근)	이인경	1968년 7월 26일	- MBK파트너스 전무

■ 코웨이홀딩스(주) 주요주주 현황

[2015년 6월 30일 현재]

(단위 : 주, %)

순위	성명(명칭)	의결권 있는 보통주		의결권 있는 우선주		소계	
		주식수	지분율	주식수	지분율	주식수	지분율
1	엠비케이파트너스2012의2호 사모투자전문회사	1,817,028	39.56	-	-	1,817,028	23.79
2	엠비케이파트너스이호사모투 자전문회사	1,621,637	35.31	-	-	1,621,637	21.23
3	엠비케이파트너스2012의3호 사모투자전문회사	605,634	13.19	-	-	605,634	7.93
4	엠비케이파트너스2011사모투 자전문회사	548,498	11.94	-	-	548,498	7.18
5	엠비케이파트너스2011의2호 사모투자전문회사	-	-	1,592,210	52.30	1,592,210	20.85
6	엠비케이파트너스2012의1호 사모투자전문회사	-	-	1,452,270	47.70	1,452,270	19.02
합 계		4,592,797	100.00	3,044,480	100.00	7,637,277	100.00

(3) 최대주주 변동내역

(기준일 : 2015년 06월 30일 )

(단위 : 주, %)

변동일	최대주주명	소유주식수	지분율	비고
2007년 10월 08일	(주)웅진홀딩스 외 29명	24,935,644	32.33%	-
2013년 01월 02일	코웨이홀딩스(주)외 1명	23,998,970	31.12%	-

(4) 주식 소유현황

(기준일 : 2015년 06월 30일 )

(단위 : 주)

구분	주주명	소유주식수	지분율	비고
5% 이상 주주	코웨이홀딩스(주)	23,829,150	30.90	-
	국민연금공단	4,659,952	6.04	-
	Lazard Asset Management LLC	4,020,020	5.21	-
우리사주조합		-	-	-

주1) 상기 국민연금공단, Lazard Asset Management LLC의 주식소유 현황은 주식 등의 대량보유 상황보고서 공시 내용을 근거로 하여 기재함

- 국민연금공단 : 2015년 7월 8일 공시 제출 기준

- Lazard Asset Management LLC : 2015년 5월 7일 공시 제출 기준

(5) 소액주주현황

(기준일 : 2014년 12월 31일 )

(단위 : 주)

구분	주주		보유주식		비고
	주주수	비율	주식수	비율	
소액주주	6,881	99.85	38,067,365	49.36	-

(6) 주식사무

정관상 신주인수권의 내용	<p>제11조(주식의 발행 및 배정)</p> <p>①당 회사가 이사회 결의로 신주를 발행하는 경우 다음 각 호의 방식에 의한다.</p> <ol style="list-style-type: none"> <li>1. 주주에게 그가 가진 주식 수에 따라서 신주를 배정하기 위하여 신주인수의 청약을 할 기회를 부여하는 방식</li> <li>2. 발행주식총수의 100분의 50을 초과하지 않는 범위 내에서 신기술의 도입, 재무구조의 개선 등 회사의 경영상 목적을 달성하기 위하여 필요한 경우 제1호 외의 방법으로 특정한 자(이 회사의 주주를 포함한다)에게 신주를 배정하기 위하여 신주인수의 청약을 할 기회를 부여하는 방식</li> <li>3. 발행주식총수의 100분의 50을 초과하지 않는 범위 내에서 제1호 외의 방법으로 불특정 다수인(이 회사의 주주를 포함한다)에게 신주인수의 청약을 할 기회를 부여하고 이에 따라 청약을 한 자에 대하여 신주를 배정하는 방식</li> </ol> <p>②제1항 제3호의 방식으로 신주를 배정하는 경우에는 이사회 결의로 다음 각 호의 어느 하나에 해당하는 방식으로 신주를 배정하여야 한다.</p> <ol style="list-style-type: none"> <li>1. 신주인수의 청약을 할 기회를 부여하는 자의 유형을 분류하지 아니하고 불특정 다수의 청약자에게 신주를 배정하는 방식</li> <li>2. 관계 법령에 따라 우리사주조합원에 대하여 신주를 배정하고 청약되지 아니한 주식까지 포함하여 불특정 다수인에게 신주인수의 청약을 할 기회를 부여하는 방식</li> <li>3. 주주에 대하여 우선적으로 신주인수의 청약을 할 수 있는 기회를 부여하고 청약되지 아니한 주식이 있는 경우 이를 불특정 다수인에게 신주를 배정받을 기회를 부여하는 방식</li> <li>4. 투자매매업자 또는 투자중개업자가 인수인 또는 주선인으로서 마련한 수요예측 등 관계 법령에서 정하는 합리적인 기준에 따라 특정한 유형의 자에게 신주인수의 청약을 할 수 있는 기회를 부여하는 방식</li> </ol> <p>③제1항 제2호 및 제3호에 따라 신주를 배정하는 경우 상법 제416조 제1호, 제2호, 제2호의2, 제3호 및 제4호에서 정하는 사항을 그 납입기일의 2주 전까지 주주에게 통지하거나 공고하여야 한다. 다만, 자본시장과 금융투자업에 관한 법률 제165조의9에 따라 주요사항보고서를 금융위원회 및 거래소에 공시함으로써 그 통지 및 공고를 갈음할 수 있다.</p> <p>④제1항 각호의 어느 하나의 방식에 의해 신주를 발행할 경우에는 발행할 주식의 종류와 수 및 발행가격 등은 이사회 결의로 정한다.</p> <p>⑤회사는 신주를 배정하는 경우 그 기일까지 신주인수의 청약을 하지 아니하거나 그 가액을 납입하지 아니한 주식이 발생하는 경우에 그 처리방법은 발행가액의 적정성등 관련 법령에서 정하는 바에 따라 이사회 결의로 정한다.</p> <p>⑥회사는 신주를 배정하면서 발생하는 단주에 대한 처리방법은 이사회 결의로 정한다.</p> <p>⑦회사는 제1항 제1호에 따라 신주를 배정하는 경우에는 주주에게 신주인수권증서를 발행하여야 한다.</p>				
결산일	12월 31일	정기주주총회	사업년도 종료 후 3월이내		

주주명부폐쇄기준일	12월 31일		
주권의 종류	일,오,일십,오십,일백,오백,일천,일만주권(8종)		
명의개서대리인	주식회사 하나은행 증권대행부 (02) 368-5861,5811~2		
주주의 특전	특기 사항 없음	공고게재신문	인터넷 홈페이지( <a href="http://www.coway.co.kr">http://www.coway.co.kr</a> ) 전산장애 또는 부득이한 경우에는 서울특별시 내에서 발행하는 일간 매일경제신문에 게재

(7) 주가 및 주식거래실적

- 국내증권시장

(단위 : 원, 주)

종 류		2015년 6월	2015년 5월	2015년 4월	2015년 3월	2015년 2월	2015년 1월
보통주	최 고	92,000	95,600	103,500	93,300	89,200	88,600
	최 저	85,700	88,600	90,300	84,400	83,700	78,900
월간거래량		3,148,851	2,454,597	4,558,450	3,785,420	3,864,408	3,789,035

## VIII. 임원 및 직원 등에 관한 사항

### 1. 임원 및 직원의 현황

#### (1) 임원 현황

(기준일 : 2015년 06월 30일 )

(단위 : 주)

성명	성별	출생년월	직위	등기임원 여부	상근 여부	담당 업무	주요경력	소유주식수		재직기간	임기 만료일
								의결권 있는 주식	의결권 없는 주식		
김동현	남	1970년 06월	대표이사	등기임원	상근	전사총괄	-서울대학교 경영학과 -ADL 컨설턴트 -웅진코웨이㈜ 전략기획본부장 -㈜웅진홀딩스 기획조정실장 -북센 대표이사 -코웨이(주) CFO -코웨이㈜ 대표이사(現)	-	-	2013.03	2017년 03월 30일
김병주	남	1963년 10월	기타비 상무이사	등기임원	비상근	경영	-Haverford 대학교 영문학 학사 -Harvard대학교 경영대학원 석사(MBA) -Goldman Sachs 이사 -Salomon Smith Barney 아태지역 Investment Banking 총괄 (Managing Director & COO) -The Carlyle Group 최고운영위원회 위원 -Carlyle Asia 회장 -MBK파트너스 회장(現)	-	-	2012.11	2017년 03월 30일
윤종하	남	1962년 10월	기타비 상무이사	등기임원	비상근	경영	-Georgetown 대학교 경제학 학사 -Harvard대학교 공공정책학 석사 -Chicago대학교 경제학 박사 -KPMG Financial Advisory Services 상무 -Carlyle Asia 한국 공동대표 -MBK파트너스 부회장(現)	-	-	2012.11	2017년 03월 30일
부재훈	남	1970년 12월	기타비 상무이사	등기임원	비상근	경영	-Pennsylvania 대학교 경제학 학사 -Salomon Smith Barney 아태지역 Investment Banking 부장 -Carlyle Asia 통신/미디어 부문 대표, 상무 -MBK파트너스 대표(現)	-	-	2012.11	2017년 03월 30일
박태현	남	1972년 02월	기타비 상무이사	등기임원	비상근	경영	-서울대학교 사법학과 학사 -Georgetown 대학교 법과대학원 석사(LLM) -Sullivan & Cromwell LLP, New York 변호사 -김&장 법률사무소 변호사 -MBK파트너스 부사장(現)	-	-	2012.11	2017년 03월 30일

이종식	남	1968년 03월	사외이사	등기임원	비상근	사외이사	-에일대학교 건축공학과 및 건축대학원 -서울대학교 언론정보학과/정보문화학 조교수 -삼성 오픈타이드, 이사 Chief Creative Officer -에일대학교 건축대학원, 전임 강사 -서울대학교 융합과학 기술대학원 디지털 정보융합과 부교수(現) -서울대학교 공과대학 컴퓨터공학과 겸임교수 (現)	-	-	2014.09	2016년 03월 30일
이준호	남	1971년 01월	사외이사	등기임원	비상근	사외이사	-서울대학교 경제학과 학사 -Northwestern 대학교 Kellogg 경영대학원 석 사 (MBA) -모니터그룹 컨설턴트 -모니터그룹 서울사무소 대표 -L.E.K.컨설팅 대표(現)	-	-	2012.11	2016년 03월 30일
정철웅	남	1962년 10월	상근감사	등기임원	상근	감사	-조선대학교 법학과 학사 -LG 전자 법무팀장 -LG 벨레콤 법무팀장 -eBay Korea 법무 부문장 -eBay 아시아태평양 지역 소송 총괄 및 동남아 법무 총괄 임원 -코웨이㈜ 상근감사(現)	-	-	2015.03	2018년 03월 30일
김종배	남	1960년 08월	부사장	미등기임원	상근	환경기전 사업본부	-캐나다 토론토대학교 기계공학과 -웅진코웨이개발(주) 국내영업본부 부장 -웅진코웨이개발(주) 국내영업본부 상무 -웅진코웨이(주) CS본부 본부장 -웅진코웨이(주) CL1사업본부장 -웅진코웨이(주) W영업본부장 -코웨이(주) 환경기전사업본부장(現)	35,354	-	2003.01	-
이재호	남	1965년 08월	부사장	미등기임원	상근	경영관리본부	-서울대학교 경영학과 -서울대학교 경영대학원 석사 -엔씨소프트 CFO -엔씨웨스트 CEO -코웨이(주) 경영관리본부장(現)	-	-	2013.11	-
라인수	남	1962년 09월	전무	미등기임원	상근	생산운영본부	-영지대학교 산업공학과 -웅진코웨이(주) 품질경영본부장 -웅진코웨이(주) 생산기술 연구소장 -웅진코웨이(주) 유구공장장 -코웨이(주) 생산운영본부장(現)	1,287	-	2008.01	-
황진선	여	1966년 05월	전무	미등기임원	상근	코스메틱 사업본부	-이화여자대학교 경영학과 -한국피앤지 Customer Marketing -제일모직 남성복 사업본부 -코웨이(주) 코스메틱사업본부장(現)	-	-	2013.05	-



박용주	남	1963년 03월	전우	미등기임원	상근	마케팅본부	-고려대학교 경영학과 학사 -Alabama대학교 마케팅 석사 -서던 알리노이 대학교 마케팅 리서치 석사 -GENERAL MILLS, 부사장 -삼성전자, 냉장고 및 디지털 가전제품 글로벌 마케팅기획 파트 부사장 -TNS, CRO(Chief client & Research Officer) -코웨이(주) 마케팅본부장(現)	-	-	2014.11	-
김용성	남	1962년 05월	전우	미등기임원	상근	해외사업본부	-한양대학교 경제학과 학사 -LG전자 미국 / 유럽 TV 영업 및 마케팅 팀장 -LG 전자 아시아 / 중동 / 아프리카 TV 영업 & 마케팅 담당 임원 -LG전자 중국법인 북경 법인장 -LG전자 UHD/OLED TV 해외 영업 담당 임원 -코웨이(주) 해외사업본부장(現)	395	-	2014.11	-
김상준	남	1972년 11월	상우	미등기임원	상근	커뮤니케이션실	-서울대학교 국제경제학과 -미 노스웨스턴 켈로그 경영대학원 경영학 석 사 (MBA) -IBM(구 PwC) 컨설턴트 -A.T. Kearney 컨설턴트 -GE 캐피탈 소비자금융 사업부 LTB -HSBC 기업자금 관리부 상우 -웅진코웨이(주) 전략기획본부장 -웅진폴리실리콘 전략기획본부장 -코웨이(주) 커뮤니케이션실장(現)	90	-	2012.03	-
이선홍	남	1965년 12월	상우	미등기임원	상근	환경기술 연구소	-한양대학교 공업화학과 -한양대학교 공업화학 석사 -한양대학교 화학공학 박사 -웅진코웨이(주) 신기술개발팀 수석연구원 -코웨이(주) 환경기술연구소장(現)	650	-	2009.01	-
윤현정	남	1970년 04월	상우	미등기임원	상근	전략혁신본부	-수원대학교 무역학과 -웅진코웨이(주) 전략기획본부장 -웅진코웨이(주) 마케팅본부장 -코웨이(주) 미국법인장 -코웨이(주) 전략혁신본부장(現)	-	-	2010.01	-
최영진	남	1965년 12월	상우	미등기임원	상근	SCM부문	-경북대학교 전자공학과 -삼성테크윈 카메라, 광디지탈 구매부장 -삼성디지털이미징 구매부장 -삼성전자 구매부장 -코웨이(주) SCM부문장(現)	150	-	2011.01	-
윤규선	남	1967년 11월	상우	미등기임원	상근	환경가전사업본부 제2사업부문	-경남대학교 일어교육과 -웅진쌍크빅 미래사업본부 -웅진코웨이(주) CL지원팀장 -코웨이(주) 제2사업부문장(現)	270	-	2012.01	-

이지훈	남	1971년 10월	상무	미등기임원	상근	해외사업본부 KAM영업부문	-경희대학교 영어영문과 -대림자동차(주) 해외구매팀 -(주)효성 기계전자팀 -웅진코웨이(주) 해외영업3팀장 -코웨이(주) KAM영업부문장(現)	-	-	2012.01	-
신광식	남	1964년 05월	상무	미등기임원	상근	환경품질 연구소	-서울산업대학교 기계설계학과 -웅진코웨이(주) 환경기술연구소 정수기팀 팀장 -코웨이(주) 환경품질연구소장(現)	70	-	2011.01	-
김상현	남	1964년 01월	상무보	미등기임원	상근	SCI부문	-명지대학교 전기공학과 -웅진코웨이(주) 전락구매팀장 -코웨이(주) 환경기술연구소 기술부문장 -코웨이(주) SCI부문장(現)	20,078	-	2010.01	-
정준호	남	1967년 02월	상무보	미등기임원	상근	물환경사업본부	-서울대학교 언어학과 -웅진코웨이(주) 해외영업본부 해외기획팀장 -코웨이(주) 물환경사업본부장(現)	70	-	2011.01	-
양정선	여	1970년 10월	상무보	미등기임원	상근	코스메틱 마케팅부문	-건국대학교 사회과학대학 신문방송학과 -The University of BATH, UK(MBA) -한국 존슨 마케팅 카테고리 매니저 -에스티 로더 브랜드 마케팅 매니저 -시세이도 코리아 브랜드 매니저 -코웨이(주) 코스메틱마케팅부문장(現)	-	-	2013.05	-
김동화	남	1961년 04월	상무보	미등기임원	상근	유구공장	-경기공업대 기계공학과 -코웨이(주) 생산본부 유구공장장(現)	-	-	2013.11	-
박재영	남	1970년 10월	상무보	미등기임원	상근	환경기전사업본부 제1사업부문	-부산 외국어대학교 국어국문학과 -코웨이(주) 말레이시아법인장 -코웨이(주) 제1사업부문장(現)	-	-	2013.11	-
영일수	남	1968년 04월	상무보	미등기임원	상근	디자인연구소	-국민대학교 조형대학 공업디자인학과 -조형대학 디자인대학원 석사 -LG전자 디자인연구소 Innovation Design팀 팀장 -코웨이(주) 디자인연구소장(現)	-	-	2013.12	-
변인식	남	1972년 06월	상무보	미등기임원	상근	코스메틱 영업부문	-연세대학교 화학공학과 -연세대학교 물리학 석사 -동양이화 연구소 개발 총괄 -코웨이(주) 코스메틱영업부문장(現)	-	-	2015.01	-
박찬정	남	1973년 01월	상무보	미등기임원	상근	환경기술연구소 개발부문	-한국해양대학교 기계공학과 -부산대학교 기계공학 석사 -부산대학교 기계공학 박사 -삼성전자 공기청정기 개발 선임연구원 -코웨이(주) 개발부문장(現)	-	-	2015.01	-
목경숙	남	1965년 05월	상무보	미등기임원	상근	마케팅본부 상품전략부문	-고려대학교 영어영문학과 -삼성전자 생활기전사업부 냉장고 GPM 부장 -코웨이(주) 상품전략부문장(現)	-	-	2015.01	-
손경주	남	1967년 11월	상무보	미등기임원	상근	환경기전사업본부 신채널부문	-인하대학교 경영학과 -필립스 전자 Consumer Lifestyle 부문 -코웨이(주) 신채널부문장(現)	-	-	2015.01	-

주1) 2015년 3월 31일 주주총회를 통해 김경환 감사가 임기만료로 사임하고 정철웅 감사가 신규선임

되었습니다.

주2) 2015년 3월 31일 주주총회를 통해 기존 사내이사 1명, 기타비상무이사 4명, 사외이사 2명이 재선임 되었습니다.

(2) 직원 현황

(기준일 : 2015년 06월 30일 )

(단위 : 천원)

사업부문	성별	직원 수				평균 근속연수	연간급여 총액	1인평균 급여액	비고
		정규직	계약직	기타	합계				
전체	남	1,079	199	280	1,558	6.4	57,080,076	36,637	-
전체	여	494	671	2,044	3,209	6.0	79,162,816	24,669	-
합계		1,573	870	2,324	4,767	6.2	136,242,892	28,580	-

주1) 당사의 매출액 약 90%가 단일 사업부문에서 발생되므로 사업부문별로 기재하지 않았습니다.

주2) 상기 '기타'는 영업직입니다.

주3) 연간급여 총액에는 비등기 임원의 보수도 포함되었습니다.

주4) 상기 1인 평균 급여액은 총 지급 급여액을 총 인원수로 나눈 단순 평균 급여액으로써, 비정기 성과급이 상반기에 집중되어 있는 급여 체계등의 특성을 고려할 때, 당사의 평균 급여액을 타법인(업종)과 단순비교 자료로 활용하는 것은 적합하지 않습니다.

## 2. 임원의 보수 등

<이사·감사 전체의 보수현황>

(1) 주주총회 승인금액

(단위 : 천원)

구분	인원수	주주총회 승인금액	비고
등기이사	7	4,000,000	-
감사	1	400,000	-

2. 보수지급금액

(단위 : 천원)

구분	인원수	보수총액	1인당 평균보수액	비고
등기이사	5	266,128	266,128	-
사외이사	2	28,200	14,100	-
감사위원회 위원 또는 감사	1	45,210	45,210	-
계	8	339,538	84,885	-

주1) 상기 등기이사 5명중 1명에게만 급여를 지급함

<이사·감사의 개인별 보수현황>

1. 개인별 보수지급금액

- 해당사항 없음

(단위 : 천원)

이름	직위	보수총액	보수총액에 포함되지 않는 보수
-	-	-	-

2. 산정기준 및 방법

- 해당사항 없음

<주식매수선택권의 부여 및 행사현황>

<표1>

(단위 : 천원)

구분	인원수	주식매수선택권의 공정가치 총액	비고
등기이사	5	6,069,061	-
사외이사	2	-	-
감사위원회 위원 또는 감사	1	2,257,287	-
계	8	8,326,348	-

주1) 상기 주식매수선택권의 공정가치 총액은 비등기 이사를 제외한 등기이사에게 부여된 주식매수선택권의 총액이므로 재무상태표 상의 금액과 차이가 발생함.

\* 공정가치 산출방법 및 주요가정

구분	사용된 방법 및 가정	사용된 방법 및 가정	사용된 방법 및 가정	사용된 방법 및 가정	사용된 방법 및 가정	사용된 방법 및 가정	사용된 방법 및 가정	사용된 방법 및 가정	사용된 방법 및 가정
부여일	2009년 3월 20일	2010년 3월 19일	2011년 3월 25일	2012년 3월 23일	2013년 2월 26일	2013년 3월 22일	2013년 11월 12일	2014년 3월 21일	2015년 3월 31일
행사가격	주당 27,480원	주당 35,260원	주당 34,780원	주당 37,420원	주당 50,000원	주당 50,000원	주당 60,160원	주당 71,470원	주당 88,670원
무위험이자율	4.15%	4.30%	4.06%	3.82%	2.80%	2.68%	3.24%	3.16%	1.82%
기대배당수익률	174%	202%	210%	210%	210%	210%	210%	332%	400%
주가변동성	0.4530	0.4025	0.3812	0.3589	0.3172	0.3216	0.3052	0.2972	0.3024
기대행사기간	5년	5년	5년	5년	5년	5년	5년	5년	5년

<표2>

(기준일 : 2015년 06월 30일 )

(단위 : 원, 주)

부여 받은자	관계	부여일	부여방법	주식의 종류	변동수량			미행사 수량	행사기간	행사 가격
					부여	행사	취소			
김동현	등기임원	2009년 03월 20일	신주교부, 자기주식교부, 차액보상 중 선택	의결권 있는 보통주	30,000	-	-	30,000	2012.3.20~2016.3.19	27,480
김상준 외 5명	미등기임원	2009년 03월 20일	신주교부, 자기주식교부, 차액보상 중 선택	의결권 있는 보통주	165,000	105,000	-	60,000	2012.3.20~2016.3.19	27,480
백용훈 외 5명	미등기임원	2010년 03월 19일	신주교부, 자기주식교부, 차액보상 중 선택	의결권 있는 보통주	132,120	43,000	79,120	10,000	2013.3.19~2017.3.18	35,260

최영진 외 8명	미등기임원	2011년 03월 25일	신주교부, 자기주식교부, 차액보상 중 선택	의결권 있는 보통 주	69,000	14,000	41,000	14,000	2014.3.25~2018.3.2 4	34,780
최영진 외 8명	미등기임원	2012년 03월 23일	신주교부, 자기주식교부 중 선택	의결권 있는 보통 주	148,000	27,000	13,000	108,000	2015.3.23~2019.3.2 2	37,420
김동현	등기임원	2013년 02월 26일	신주교부, 자기주식교부, 차액보상 중 선택	의결권 있는 보통 주	194,000	-	27,160	166,840	2015.2.26~2022.2.2 5	50,000
김종배 외 18명	미등기임원	2013년 02월 26일	신주교부, 자기주식교부, 차액보상 중 선택	의결권 있는 보통 주	852,000	46,920	332,440	472,640	2015.2.26~2022.2.2 5	50,000
김경환	-	2013년 02월 26일	신주교부, 자기주식교부, 차액보상 중 선택	의결권 있는 보통 주	58,000	9,280	48,720	0	2015.2.26~2022.2.2 5	50,000
이재호 외 1명	미등기임원	2013년 11월 12일	신주교부, 자기주식교부, 차액보상 중 선택	의결권 있는 보통 주	261,800	-	22,684	239,116	2015.11.12~2022.1 1.11	60,160
김동현	등기임원	2014년 03월 21일	신주교부, 자기주식교부, 차액보상 중 선택	의결권 있는 보통 주	206,000	-	28,840	177,160	2016.3.21~2023.3.2 0	71,470
김종배 외 5명	미등기임원	2014년 03월 21일	신주교부, 자기주식교부, 차액보상 중 선택	의결권 있는 보통 주	261,500	-	21,795	239,705	2016.3.21~2023.3.2 0	71,470
박용주 외 9명	미등기임원	2015년 03월 31일	신주교부, 자기주식교부, 차액보상 중 선택	의결권 있는 보통 주	474,500	-	-	474,500	2017.3.31~2024.3.3 0	88,670
정철중	등기임원	2015년 03월 31일	신주교부, 자기주식교부, 차액보상 중 선택	의결권 있는 보통 주	97,000	-	-	97,000	2017.3.31~2024.3.3 0	88,670

[미행사 주식매수선택권의 가중평균행사가가격 : 63,608원]

주1) 미행사 주식매수선택권의 가중평균행사가가격 산출방법

- 행사되지 않은 주식 수 2,088,961주

$(90,000 \times 27,480) + (10,000 \times 35,260) + (14,000 \times 34,780)$

$+ (108,000 \times 37,420) + (639,480 \times 50,000) + (239,116 \times 60,160) + (416,865 \times 71,470)$

$+ (571,500 \times 88,670) / 2,088,961 \text{주} = 64,234 \text{원}$

주2) 반기보고서 작성기준일 종가 : 91,400원(2015년 6월 30일)

주3) 2013년부터 부여한 주식매수선택권은 매년 부여주식의 20% 한도 내에서 사업목표 달성도 평가에 기초하여 이사회 결정에 따라 행사가능주식수가 결정되므로 상기 잔여수량이 모두 행사가능한 수량은 아님.

## IX. 계열회사 등에 관한 사항

### (1) 계열회사의 현황

1) 기업집단에 소속된 회사 : '1. 회사의 개요 - 1. 회사의 개요 - 6. 계열회사에 관한 사항' 을 참조 하시기 바랍니다.

### 2) 회사와 계열회사간 임원 겸직 현황

[2015년 6월 30일 현재]

성명	직위	회사명	담당업무	상근여부
김동현	대표이사	그린엔텍 주식회사	기타비상무이사	비상근
김병주	기타비상무이사	엠비케이파트너스 유한회사	이사	상근
		주식회사 씨앤엠	기타비상무이사	비상근
윤종하	기타비상무이사	엠비케이파트너스 유한회사	대표이사	상근
		에슬론 유한회사	이사	비상근
		국민유선방송투자 주식회사	공동대표이사	비상근
		영화홀딩스 주식회사	대표이사	비상근
		울곡홀딩스주식회사	대표이사	비상근
		에버렛홀딩스 유한회사	대표이사	비상근
		코웨이홀딩스 주식회사	대표이사	비상근
		드래곤인베스트먼트 유한회사	이사	비상근
		티비홀딩스 주식회사	대표이사	비상근
		네파 주식회사	기타비상무이사	비상근
부재훈	기타비상무이사	엠비케이파트너스 유한회사	이사	상근
		코웨이홀딩스 주식회사	기타비상무이사	비상근
		주식회사 씨앤엠	기타비상무이사	비상근
박태현	기타비상무이사	코웨이홀딩스 주식회사	기타비상무이사	비상근

### (2) 타법인출자 현황

(기준일 : 2015년 06월 30일 )

(단위 : 백만원, 천주, %)

법인명	최초취득일자	출자 목적	최초취득금액	기초잔액			증가(감소)			기말잔액			최근사업연도 재무현황	
				수량	지분율	장부 가액	취득(처분)		평가 손익	수량	지분율	장부 가액	총자산	당기 순손익
							수량	금액						
(주)엑사이언스 (비상장)	2002년 02월 18일	단순 투자	1,134	6	5.9	1,134	-	-	-	6	5.9	1,134	-	-
(주)아카데미인프라 (비상장)	2000년 01월 01일	단순 투자	165	16	7.8	-	-	-	-	16	7.8	-	-	-
(주)기린권리음악출판 (비상장)	2000년 01월 01일	단순 투자	97	52	12.1	-	-	-	-	52	12.1	-	-	-

건설공제조합 (비상장)	2008년 09월 10일	단순 투자	296	-	-	296	-	-	-	-	-	296	-	-
그린엔텍(주) (비상장)	2010년 03월 12일	경영 참여	28,180	2,314	100	31,843	-	-	-	2,314	100	31,843	25,333	-1,314
포천맑은물(주) (비상장)	2013년 07월 04일	경영 참여	-	433	70	2,166	-	-	-	433	70	2,166	12,913	-34
Coway (Thailand) Co.,Ltd. (비상장)	2003년 08월 25일	경영 참여	887	2,687	100	0	-	-	-	2,687	100	0	4,655	-752
Woongjin Coway (China) Living Goods Co., Ltd. (비상장)	2000년 07월 27일	경영 참여	5,970	-	100	0	-	-	-	-	-	-	-	-
Coway (M) Sdn Bhd. (비상장)	2006년 05월 24일	경영 참여	907	70,817	100	24,355	-	-	-	70,817	100	24,355	74,524	1,370
Coway USA Inc. (비상장)	2007년 01월 25일	경영 참여	12,252	1,750	100	10,171	-	-	-	1,750	100	10,171	43,608	-233
Coway China Co., Ltd.(비상장)	2013년 12월 01일	경영 참여	1,803	-	100	1,803	-	-	-	-	100	1,803	11,022	-248
합 계				78,075	-	71,768	-	-	-	78,075	-	71,768	172,055	-1,211

주1) 피출자법인의 최근사업연도 재무현황은 2015년 6월말 기준임.

주2) 상기 Woongjin Coway (China) Living Goods Co., Ltd.는 2015년 2월 25일 경영위원회 결의를 통하여 지분처분을 결정하였음.

## X. 이해관계자와의 거래내용

### 1. 최대주주등에 대한 신용공여등

#### (1) 가지급금 및 대여금(유가증권 대여 포함)내역

[기준일 : 2015년 6월 30일]

(단위 : 천US\$)

성명 (법인명)	관계	계정과목	변동내역				미수 이자	비고
			기초	증가	감소	기말		
Coway (Thailand) Company Limited	계열회사	장기대여금	\$240	-	-	\$240	-	-
합 계			\$240	-	-	\$240	-	-

#### (2) 지급보증 및 계약이행보증 내역

[기준일 : 2015년 6월 30일]

(단위 : 천원)

구분	성명	관계	지급보증내역							비고
			지급보증처	내역	보증기간	거래내역				
						기초	증가	감소	기말	
국내	포천맑은물㈜	계열회사	서울보증보험	계약이행보증	-	3,355,200	-	-	3,355,200	-
합 계						3,355,200	-	-	3,355,200	-

#### (3) 견질 또는 담보용 어음·수표 현황

(기준일 : 2015년 6월 30일)

(단위 : 매)

제출처	매수	금액	비고
금융기관	2	-	백지어음(KT캐피탈, 한국산업은행)
법인	-	-	-
기타(개인)	-	-	-

주1) 당기 보고기간종료일 현재 종속기업인 포천맑은물㈜의 차입금을 위하여 당사가 담보로 제공한 내역은 다음과 같습니다.

(단위 : 천원)

담보제공처	담보제공자산	채권최고액	차입약정금액	당반기말 차입실행금액
KT캐피탈, 한국산업은행	백지어음 2매	20,639,000	15,876,000	3,154,000

### 2. 대주주와의 영업거래

당기와 전기 중 특수관계자와의 매출·매입 및 채권·채무 등 거래 내역은 다음과 같습니다.

#### 1) 매출 및 매입 등 거래

[기준일 : 2015년 6월 30일]

(단위 : 천원)



구분	회사명	거래내용	당반기	전반기
종속기업	그린엔텍(주)	매출	1,491,849	109,189
		기타수익	129,360	142,200
		매입	1,416,440	458,260
	Woong Jin Coway (China) Living Goods Co., Ltd.(주1)	매출	-	2,837,155
		영업비용차감	76,826	-
	Coway China Co., Ltd.	매출	1,720,684	2,789,299
	Coway (M) Sdn Bhd.	매출	21,743,913	13,906,989
	Coway USA, Inc.	매출	7,402,230	6,406,444
		매입	-	4,793
	Coway(Thailand) Company Limited.	매출	823,804	758,772
포천맑은물(주)	매출	1,850,796	177,846	
합계		매출거래 등	35,239,462	27,127,894
		매입거래 등	1,416,440	463,053

## 2) 채권·채무 잔액

[기준일 : 2015년 6월 30일]

(단위 : 천원)

구분	회사명	거래내용	당반기말	전기말
종속기업	그린엔텍(주)	매출채권	54,187	63,385
		기타채권	22,539	26,070
		임대보증금	200,000	200,000
	Woong Jin Coway(China) Living Goods Co., Ltd. (주1)	매출채권	-	8,728,475
		기타채권	-	846,082
	Coway China Co., Ltd.	매출채권	5,964,843	4,117,871
		기타채권	-	220,007
	Coway (M) Sdn Bhd.	매출채권	40,597,920	37,875,030
		기타채권	-	438,435
	Coway USA, Inc.	매출채권	34,419,902	32,847,875
	Coway(Thailand) Company Limited.	매출채권	13,635,161	12,511,778
		대여금	269,279	263,314
포천맑은물(주)	매출채권	1,766,220	175,440	
합계		채권 등	96,730,051	98,113,762
		채무 등	200,000	200,000

(주1) Woong Jin Coway (China) Living Goods Co., Ltd.는 당반기 중 처분되어 특수관계가 소멸되었습니다.

당반기 보고기간종료일 현재 상기 채권 중 Coway (Thailand) Company Limited.의 채권에 대하여 대손충당금 12,153백만원을 계상하고 있으며, Coway USA Inc.의 채권에 대하여 대손충당금 1,560백만원을 계상하고 있습니다.

3) 당반기 중 특수관계자와의 자금거래 내역은 없으며, 전기 중 특수관계자와의 자금거래 내역은 다

음과 같습니다.

(단위 : 천원)

특수관계자구분	회사명	자금대여거래	
		대여	회수(주1)
종속기업	Coway(Thailand) Company Limited.	-	1,931,673

(주1) 회수금액에는 당사가 전기이전에 회수가능성이 없어 인식하지 않은 이자수익이 포함되어 있습니다.

### 3. 주주, 직원 등 대주주 이외의 이해관계자와의 거래

- 당반기와 전반기 중 주요경영진에 대한 보상을 위해 비용으로 반영한 금액은 다음과 같습니다.

(단위 : 천원)

구 분	당반기	전반기
단기종업원급여	3,598,450	3,405,783
퇴직급여	313,296	287,993
주식보상비용	2,665,790	3,546,903
합 계	6,577,536	7,240,679

## XI. 그 밖에 투자자 보호를 위하여 필요한 사항

### 1. 공시사항의 진행·변경사항

- 해당사항 없음

### 2. 주주총회 의사록 요약

주총일자	안 건	결 의 내 용	비 고
제 26기 정기주주총회 ( '15.3.31)	-제 26기(2014.1.1~2014.12.31) 재무제표, 연결재무제표 및 이익잉여금 처분계산서(안) 승인의 건	-주당 2,000원 현금배당	원안대로 승인
	-임원에 대한 주식매수선택권 부여의 건	-571,500주 부여(박용주외 10명)	원안대로 승인
	-이사 선임의 건	-재선임 : 김동현, 김병주, 윤종하, 부재훈, 박태현, 이종식, 이준호	원안대로 승인
	-감사 선임의 건	-신규선임 : 정철웅	원안대로 승인
	-이사 보수한도 승인의 건	-40억원	원안대로 승인
	-감사 보수한도 승인의 건	-4억원	원안대로 승인
제 26기 임시주주총회 ( '14.9.4)	- 이사 선임의 건	-신규선임 : 이종식(사외이사)	원안대로 승인
제 25기 정기주주총회 ( '14.3.21)	-제 25기(2013.1.1~2013.12.31) 재무제표, 연결재무제표 및 이익잉여금 처분계산서(안) 승인의 건	-주당 1,660원 현금배당	원안대로 승인
	-임원에 대한 주식매수선택권 부여의 건	-467,500주 부여(김동현외 6명)	원안대로 승인
	-미등기임원에 대한 주식매수선택권 부여 승인의 건	-261,800주 부여(이재호외 1명)	원안대로 승인
	-정관 변경의 건	-개정 표준정관 내용 반영	원안대로 승인
	-이사 선임의 건	-재선임 : 최인범, 이준호	원안대로 승인
	-이사 보수한도 승인의 건	-40억원	원안대로 승인
	-감사 보수한도 승인의 건	-3억원	원안대로 승인
제 24기 정기주주총회 ( '13.3.22)	-제 24기(2012.1.1~2012.12.31) 재무제표 및 연결재무제표 승인의 건	-	원안대로 승인
	-이사에 대한 주식매수선택권 부여의 건	-581,000주 부여(홍준기)	원안대로 승인
	-미등기임원 및 감사에 대한 주식매수 선택권 부여 승인의 건	-1,191,000주 부여(김동현외 19명)	원안대로 승인
	-정관 변경의 건	-이사의 수 변경	원안대로 승인
	-이사 선임의 건	-신규선임 : 김동현	원안대로 승인
	-이사 보수한도 승인의 건	-40억원	원안대로 승인
	-감사 보수한도 승인의 건	-3억원	원안대로 승인
	-임원 퇴직금 지급규정 승인의 건	-	원안대로 승인

### 3. 중요한 소송사건

당반기 보고기간종료일 현재 연결기업이 국내외에서 계류중인 소송사건 중 피고로 계류 중인 소송사건은 9건(소송가액: 28,013백만원)이며, 원고로 계류 중인 소송사건은 3건(소송가액: 101백만원)입니다. 당반기 보고기간종료일 현재 상기 소송사건의 결과는 예측할 수 없습니다.

#### 4. 지급보증 및 계약이행보증 내역

[기준일 : 2015년 6월 30일]

(단위 : 천원)

구분	성명	관계	지급보증내역							비고
			지급보증처	내역	보증기간	거래내역				
						기초	증가	감소	기말	
국내	포천맑은물㈜	계열회사	서울보증보험	계약이행보증	-	3,355,200	-	-	3,355,200	-
합계						3,355,200	-	-	3,355,200	-

#### 5. 그 밖의 우발부채 등

당반기 보고기간종료일 현재 연결기업이 금융기관 등과 체결하고 있는 주요 약정사항은 다음과 같습니다.

(원화단위 : 천원)

금융기관	단위	한도	약정내용
신한은행 외 5개 은행	KRW	220,000,000	구매자금대출약정
한국산업은행 외 1개 은행	"	45,000,000	일반차입금약정
신한은행 외 2개 은행	"	80,000,000	기업어음증권약정
농협	"	5,000	외상매출약정
신한은행	USD	1,000,000	Local L/C
국민은행 외 4개은행	KRW	8,805,000	전자외상매출채권 담보대출
농협외 1개 은행	"	5,500,000	운전자금대출
우리은행	"	1,600,000	시설자금대출
신한은행 외 2개은행	USD	3,700,000	기한부수입신용장발행

- 견질 또는 담보용 어음 · 수표 현황

(기준일 : 2015년 6월 30일)

(단위 : 매)

제출처	매수	금액	비고
금융기관	2	-	백지어음(KT캐피탈, 한국산업은행)
법인	-	-	-
기타(개인)	-	-	-

주1) 당기 보고기간종료일 현재 종속기업인 포천맑은물㈜의 차입금을 위하여 당사가 담보로 제공한 내역은 다음과 같습니다.

(단위 : 천원)

담보제공처	담보제공자산	채권최고액	차입약정금액	당분기말 차입실행금액
KT캐피탈, 한국산업은행	백지어음 2매	20,639,000	15,876,000	3,154,000

**6. 단기매매차익 환수 현황**

- 2013년 5월 9일 증권선물위원회(금융감독원장)로부터 총 3건, 86,939,094원의 단기매매차익 발생 사실을 통보받은 사실이 있으나 단기매매차익 전액의 환수를 완료하였으며 본 보고서 제출일 현재 단기매매차익의 미환수 내역은 없습니다.

**7. 작성기준일 이후 발생한 주요 사항**

- 최대주주 보유지분 매각 추진 보도에 대한 조회공시 요구(2015.08.10)에 대한 답변  
당사의 최대주주인 코웨이홀딩스(주)는 지분 매각을 포함한 다양한 전략적인 방안을 검토 중에 있으며, 이와 관련하여 골드만삭스를 자문사로 선정하였습니다. 다만, 현재까지 이와 관련하여 구체적으로 결정되거나 확정된 사실은 없습니다.

추후 구체적인 사항이 결정되는 시점 또는 1개월 이내에 재공시 하도록 하겠습니다.

**8. 공모자금의 사용내역**

- 해당사항 없음

**9. 외국지주회사의 자회사 현황**

- 해당사항 없음

**10. 합병등의 사후정보**

- 중요한 자산양수도 결정

(1) 자산양수도 상대방과 배경

가. 대상자산 : 웅진케미칼(주) 기명식 보통주식 214,644,092주

나. 자산 양수도 가액 : 178,154,596,360원

다. 상대방 : (주)웅진홀딩스

라. 배경 : 지분구조 개선 및 재무건전성 강화

(2) 회사의 경영, 재무, 영업 등에 미치는 중요 영향 및 효과

자산양수도를 통하여 당사가 보유하고 있는 웅진케미칼(주)의 경영권은 거래상대방인 (주)웅진홀딩스로 경영권이 이전되었습니다.

자산양도가액은 1,782억원으로 최근 사업년도말 (2013년말 기준) 연결자산총액 16,679억원 대비 10.7%이며, 매각을 통해 유입되는 현금으로 인해 당사의 재무구조에 긍정적인 요인으로 작용하였습니다.

(3) 그 밖의 자산양수도의 방법상 특기사항

- 금번 자산양수도 건은 거래금액의 공정한 평가를 위하여 매수, 매도회사에서 각각 외부평가를 받았으며, 결정된 거래금액은 2개의 외부평가기관 산정금액의 평균값입니다.

구분	매도회사	매수회사
회사명	코웨이(주)	(주)웅진홀딩스
외부평가기관	한영회계법인	삼일회계법인
평가금액	1주당 874원	1주당 785원
결정 거래금액	평균값인 1주당 830원	

주1) 평가방법 : 영업현금흐름할인법(DCF) 적용

(4) 진행일정

- 1) 평가계약일자 : 2012년 3월 13일  
- 평가기간 : 2012년 3월 19일 ~ 2012년 5월 30일
- 2) 이사회결의일 : 2012년 5월 30일
- 3) 자산양수도 계약일 : 2012년 5월 30일
- 4) 주요사항보고서 제출일 : 2012년 5월 31일
- 5) 자산양수도 완료일 : 2013년 1월 2일

11. 녹색경영

당사는 환경경영 미션, 비전 그리고 기후변화 대응 중장기 목표를 명확히 수립하고 사업의 환경영향을 최소화하기 위한 노력을 지속적으로 기울이고 있습니다

- 친환경 제품 인증 (환경마크/탄소성적표지)

코웨이는 사회적 책임을 다하는 착한기업으로서 친환경 제품의 개발과 소비 촉진을 위해 노력하고 있습니다.

2008년 환경부에서 추진하는 탄소성적표지 인증제도(1단계, 탄소배출량 인증)에 처음 참여한 이후, 저탄소제품(2단계, 제품 온실가스 감축) 인증을 넘어 2015년 1월 국내 정수기 최초로 탄소중립제품 인증(3단계, 제품 탄소배출량 상쇄)을 받았습니다.

또한 코웨이는 비데 최초 환경마크 인증을 획득하였고, 지속적으로 제품의 환경성을 개선하고 있습니다.

코웨이는 탄소성적표지/환경마크 인증 제도 등을 통하여 소비자에게 제품의 환경성 개선 정보를 지속적으로 제공할 예정입니다.

<친환경 제품 인증 현황>

구분	정수기	청정기	비데	합계
(저)탄소성적표지	5	0	1	6
환경마크	0	0	5	5
RoHS 3자 인증	2	1	0	3

12. 가족친화기업 인증

- 당사는 2012년 12월 3일 여성가족부로부터 「가족친화사회환경 조성 촉진등에 관한 법률」 제 15조에 따라 가족친화기업으로 인증받았습니다.

(유효기간: 2012년 12월 3일 ~ 2015년 12월 2일)

## 【 전문가의 확인 】

### 1. 전문가의 확인

- 해당사항 없음

### 2. 전문가와의 이해관계

- 해당사항 없음