

제 31 기

영 업 보 고 서

2019 년 1 월 1 일 ~ 2019 년 12 월 31 일

코웨이 주식회사

- 목 차 -

1. 회사의 개황
2. 영업의 경과 및 성과
3. 모회사, 자회사 및 기업결합 사항 등
4. 최근 3년간 영업실적 및 재산상태
5. 회사가 대처할 과제
6. 이사 및 감사 등의 현황
7. 대주주 현황
8. 회사, 회사 및 자회사 또는 회사의 자회사의 타회사에 대한 출자현황
9. 주요 채권자 등
10. 결산기 후에 생긴 중요한 사실
11. 기타 영업에 관한 중요한 사항

1. 회사의 개황

1) 회사의 목적

1. 정수기 제조 · 판매업
2. 가정용 기기 제조 · 판매업
3. 수질, 대기 등 환경오염방지 시설업
4. 정수 및 폐기물 처리 설비 제조 · 판매업
5. 환경관련 기술연구, 대기 및 수질분석, 환경영향평가 대행업
6. 수출입 및 무역업
7. 부동산 임대 · 개발 · 관리 · 투자 · 판매업
8. 수입 · 제조한 각종 상품에 대한 렌탈업
9. 잡화류 판매업
10. 배관자재 제조 · 판매업
11. 의료기기 수출입 · 제조 · 판매업
12. 방문판매 · 통신판매 · 전자상거래업 및 이에 부수한 서비스업
13. 시스템 키친 및 가구 제조 · 판매업
14. 위생용 도자기 및 플라스틱 제품 제조 · 판매업
15. 실내가향제 제조 · 판매업
16. 도어락, 경보시스템 등 각종 보안설비 및 장치 제조 · 판매업
17. 액체 여과기 제조, 판매 및 렌탈임대업
18. 헬스기기 수출입 · 제조 · 판매업
19. 사회교육시설 운영업
20. 다이오드, 트랜지스터 및 유사반도체 제조업
21. 공기조화장치 제조업
22. 경비업
23. 소독 및 구충, 일반 청소 등 생활환경개선사업
24. 커피, 식품첨가물, 일반 식품 등 수입 · 가공 · 판매업
25. 커피 또는 차 끓이는 기기 수입 · 판매업
26. 오수/폐수/분뇨 및 폐기물처리시설 설계 · 시공업
27. 자가측정 대행업
28. 화장품 제조기술 연구개발 및 컨설팅업
29. 환경산업 설비, 시설의 설계 · 시공 · 감리업
30. 산업환경설비 건설업
31. 신용카드모집, 보험상품중개, 멤버스카드의 발급 및 이에 수반한 서비스 등 각종 금융상품의 판매 · 자문업
32. 판매 · 시공 · 설계한 상품 및 시설 등 또는 기타 상품의 설치 · 유지 · 보수 · 안전규격시험 등의 서비스업

33. 통신기기 등의 대리점 또는 위탁판매업
34. 시장조사 및 광고업
35. 실내건축공사업
36. 피부미용기기 수출입·제조·판매업
37. 피부미용업
38. 전기공사업
39. 건강기능식품의 수출입 및 제조·판매업
40. 산업용 냉장 및 냉동장비 제조업
41. 화장품의 제조 및 유통·판매업
42. 가정용 전기기기 제조 및 판매업
43. 주방용 전기기기 제조 및 판매업
44. 화장실 설치형 헬스케어 제품의 제조 및 판매와 이와 부수한 서비스업
45. 수질개선 및 기능성 용수 제조기 제조 및 판매와 임대업
46. 공기질 측정 및 분석서비스업
47. 다중이용시설 공조시스템 제조 및 서비스업
48. 침대 및 침구 관련 제품의 제조, 수입, 판매, 렌탈 및 유지관리 서비스업
49. 집안 환경 관련 청소 서비스업
50. 소프트웨어개발 및 공급업
51. 정보처리기술에 관한 전문 서비스업
52. 발전사업, 전기판매사업 등 전기사업
53. 기타 위 각 호에 관련된 부대사업

2) 중요한 사업의 내용

1. 정수기 렌탈 임대업 및 도소매업
2. 방문판매업
3. 정수기 제조 및 판매업
4. 가정용 기기 제조 및 도소매업
5. 환경기술연구 및 수질분석 용역업
6. 수출입업
7. 수질, 대기 등 환경오염방지 시설업

3) 국내 영업소 및 공장현황

영업소 및 공장의 명칭	중요 사업내용 또는 제품	소 재 지
유구공장	정수기, 공기청정기 등 제조	충청남도 공주시 유구읍 유구마곡사로 136-23
인천공장	비데, 연수기 등 제조	인천광역시 남동구 남동대로 155 번길 98 (고잔동) 85 블록 14 롯트
포천공장	리퍼브 제품 제조	경기도 포천시 신북면 호국로 2072
환경기술연구소	정수기, 공기청정기 등 개발 및 수질분석연구	서울특별시 관악구 관악로 1 (봉천동) 서울대학교 연구공원 내 코웨이 R&D 센터
TQA 센터	정수기, 공기청정기 등 품질관리	충청남도 공주시 유구읍 유구마곡사로 136-23
잠실지국 외 665 개 총, 지국, 법인 등	정수기, 공기청정기, 매트리스 등 판매 및 서비스 외	서울특별시 송파구 백제고분로 358 (석촌동) 286-9, 우전빌딩 5층 외

4) 종업원 현황

(단위: 명)

구 분	기간의 정함이 없는 근로자	기간제 근로자	합 계
남	1,728	81	1,809
녀	3,005	174	3,179
계	4,733	255	4,988

5) 회사의 기구도표

7본부 2센터 2연구소 18부문 5실 3공장 5법인

2019년 12월 31일

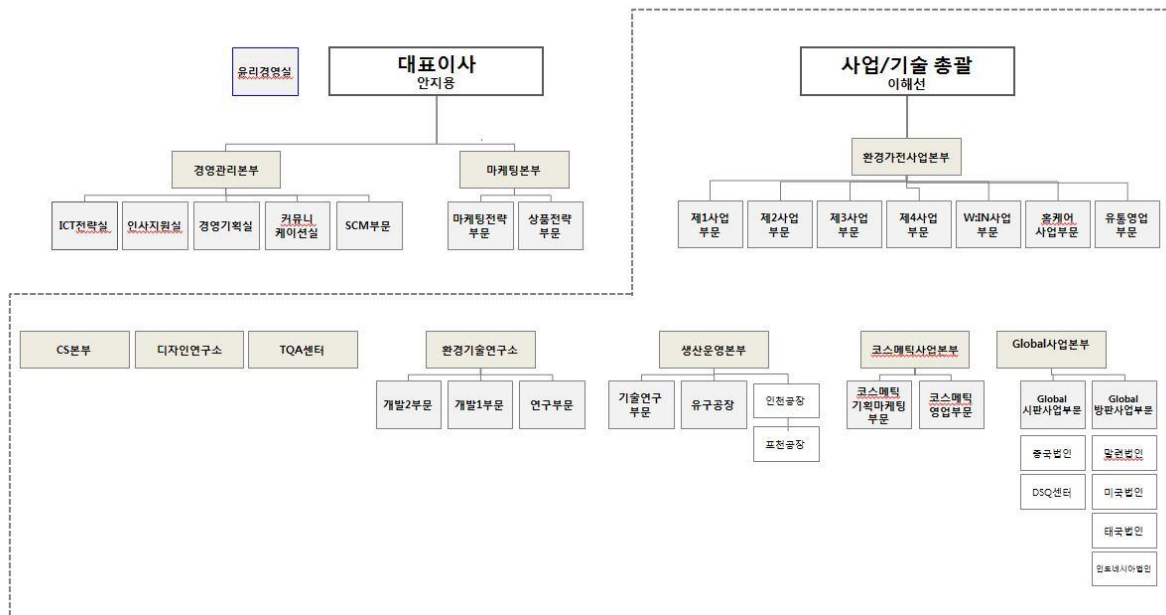

6) 주식에 관한 사항

① 발행한 주식의 종류와 수

(단위: 주, 백만원)

주식의 종류	주식 수	금액	구성비	비고
보통주식	73,799,619	40,662	100%	기명
계	73,799,619	40,662	100%	

② 자본금 변동사항

“해당사항 없음”

③ 주식사무

결산일	12월 31일	
기준일	12월 31일	
공고방법	인터넷 홈페이지(http://www.coway.co.kr) 전산장애 또는 부득이한 경우에는 서울특별시내에서 발행하는 일간 매일경제신문에 게재	
주권의 종류	주식·사채 등의 전자등록에 관한 법률」에 따라 주권 및 신주인수권증서에 표시되어야 할 권리가 의무적으로 전자등록됨에 따라 '주권의 종류'를 기재하지 않음.	
주식업무 대행기관	대리인의 명칭	(주)KEB 하나은행
	사무취급장소	서울특별시 영등포구 국제금융로 72(증권대행부)

7) 사채에 관한 사항

“해당사항 없음”

2. 영업의 경과 및 성과

1) 영업의 개황

- 영업 개황

'많은 사람들이 깨끗한 물을 마실 수 있도록 고가의 정수기를 적은 금액에 빌려주자'는 착한 생각에서 옴튼 혁신의 씨앗이, 대한민국과 세계 곳곳에서 결실을 맺고 있습니다.

당사는 1989년 창립 이래 사람이 직접 마시고, 씻고, 숨쉬는 물과 공기를 근간으로 성장해왔습니다. 기존 산업의 틀 안에서 경쟁하며 성장한 것이 아니라, 생활가전이라는 새로운 시장을 만들고 키우며 성장했습니다. 업계 선두주자로 시장과 기술의 변화를 이끌어왔고, 서비스 전문가 '코디' 채용을 통해 업계 새로운 기준이 됐습니다. 깨끗한 물과 공기의 가치를 지키는 일은 웅진코웨이가 가장 잘할 수 있는 일이자 세상에 존재하는 이유입니다. 이 가치를 고객이 믿고 누릴 수 있도록 제품 개발, 디자인, 품질, 서비스 등 모든 경영활동의 최우선가치를 '신뢰(Coway Trust)'에 두고 있습니다.

- 경쟁 요소

국내 정수기 시장과 공기청정기, 비데시장은 가격과 품질의 일반적인 경쟁 뿐 아니라 효율적 영업망 구축과 유지관리서비스 조직의 경쟁력이 중요한 경쟁 변수로 작용하고 있습니다. 특히 제품군의 특성상 필터교환 등 지속적인 유지관리서비스가 필요함에 따라 소비자들은 전국적인 서비스망을 구축하고 있고, 브랜드인지도가 높은 기업의 제품을 선호하고 있어 메이저 업체 일부가 시장의 대부분을 점유하고 있습니다.

국내 정수기시장은 당사와 청호나이스 등의 업체가 고가제품을 출시하여 고급수요를 창출하고 있으며, LG 전자 및 SK 매직 등의 보급형제품들이 시판시장을 형성하고 있는 가운데 판매방식에 있어서는 시판보다는 방문판매를 통한 렌탈판매가 시장의 중심축으로 자리잡았습니다. 깨끗한 물에 대한 소비자의 니즈가 증가하면서 프리미엄 필터, 직수 기능의 정수기가 시장을 확대하고 있습니다.

국내 공기청정기시장은 당사의 주력 판매방식인 방문판매를 통한 렌탈 위주의 시장으로 전개되는 가운데, 삼성전자, LG 전자 등의 경쟁사가 시판시장을 점유하며 확대해가고 있습니다. 미세먼지, 황사 등의 영향으로 빠르게 성장하는 시장으로 당사를 포함하여 경쟁사 역시 단순 청정기능을 넘어서 고객에게 안심하고 숨쉴 수 있는 솔루션을 제공하는 것에 중점을 두고 있습니다. 당사는 2015년 4월 환경가전업계 최초로 사물인터넷(IoT)을 기반으로 한 '스마트 에어케어' 서비스를 출시하였습니다. 스마트 에어케어 서비스는 고객의 집 안 공기 상태를 실시간으로 보여주고, 오염 상태에 따른 맞춤형 솔루션을 제공해 쾌적한 실내 공기질을 보장하는 서비스입니다.

국내 비데시장은 당사가 2002년부터 최초로 공중파 방송과 방문판매 조직을 통한 렌탈판매를 개시하며 시장이 급격히 성장하였습니다. 현재 시장은 방문판매를 통한 렌탈을 주력으로 하고 있는 당사와 경쟁사인 노비타, SK 매직 등의 시판시장으로 양분되어 있는 상황입니다. 당사도 이마트, 롯데마트, 홈플러스 등에 입점하며 판매채널을 다각화하고 있습니다.

2011년 10월 시작한 매트리스 사업은 시장에 조기안착 하였으며 순항중에 있습니다. 기존의 일시불 판매뿐이었던 매트리스 시장에 렌탈판매 방식을 도입함과 동시에 청소, 살균등의 주기적인 관리요소가 추가 되었으며 소비자로부터 호평을 얻고 있습니다. 매트리스사업은 당사의 정수기, 비데, 청정기를 이어 주요 렌탈 상품으로 자리 잡았습니다.

2018년 8월에는 의류청정기를 렌탈 상품으로 판매하기 시작했습니다. 의류와 공간을 모두 관리하는 혁신적인 콘셉트의 의류청정기로, 제품 한대에 해당하는 합리적인 월 사용료로 의류관리기와 공기청정기에 대한 정기적인 관리서비스를 받을 수 있다는 점에 제품에 대한 렌탈 수요는 지속 증가할 것으로 기대하고 있습니다.

2019년 1월부터는 전기레인지를 기존 일시불 판매에서 렌탈 판매 방식까지 확대하였습니다. 계약기간 중 1회 전기레인지의 상판을 교체할 수 있는 서비스를 추가하여 고객으로부터 긍정적인 호응을 얻고 있습니다.

2010년 9월부터 본격적으로 진출한 국내 화장품 사업은 주로 고기능성 프리미엄 화장품을 판매하고 있습니다. 기존 환경가전 사업을 통해 확보한 고객을 기반으로 방문판매를 주력으로한 판매망을 구축하고 있으며, TV 홈쇼핑, 면세점 등 채널 다각화를 통하여 매출이 확대되고 있습니다.

- 시장의 특성

일반인들의 환경과 건강에 대한 관심이 증가함에 따라 정수기, 공기청정기, 비데 등 환경가전 제품에 대한 인식이 정착 되어가고 있습니다. 일시불 수요의 창출은 소비자의 소득수준과 내수경기에 밀접한 관련이 있으며 렌탈판매의 경우 경기변화에 큰 영향을 받지 않습니다. 또한, 환경에 대한 관심의 정도를 변화시킬 수 있는 환경문제, 정부의 정책등에 의해서도 민감하게 영향받는 시장입니다.

2) 주요사업부문 또는 제품의 생산현황

(단위: 대)

주요 제품	생 산 실 적 (수량)	
	제 31 기	제 30 기
정수기	1,175,713	1,183,819
청정기	1,092,004	1,004,909
필터	21,871,469	21,748,422
비데	379,511	395,663
연수기	52,140	49,973
기타	90,554	78,023
합계	24,661,391	24,460,809

3) 제품판매실적

(단위: 대, 백만원)

판매실적 사업부문	수 량		금 액	
	제 31 기	제 30 기	제 31 기	제 30 기
렌탈사업부문	6,281,531	5,900,042	1,930,587	1,823,982
일시불판매부문	194,194	197,767	579,938	548,123
기타부문	-	-	20,486	23,393
총계	-	-	2,531,012	2,395,499

주 1) 상기 판매실적 렌탈사업부문 수량은 렌탈 업종 특성상 렌탈 계정과 멤버십 계정을 합산한 수치임

주 2) 별도기준으로 작성되었음

4) 주요설비 신설 및 확장과 자본조달 상황

(단위: 백만원)

주요설비	주요내용	금액	자금조달
건물	신규취득	152	자기자금
건축물	//	14	
기계장치	//	2,159	
차량운반구	//	-	
공구기구	//	14,275	
비품	//	3,644	
렌탈자산	//	475,100	
기타유형자산	//	1,711	
건설증인자산	//	7,527	
사용권자산	//	15,919	
계		520,501	

3. 모회사, 자회사 및 기업결합 사항 등

1) 모회사 현황

“해당사항 없음”

2) 자회사 현황

(단위: 천주, 백만원)

자회사				당사와의 관계		
상 호	소재지	자본금	주요업종	소유주식수	소유비율	거래관계 (매입+매출)
Coway China Co., Ltd.	중국	1,795	공기청정기 등 판매	-	100%	1,371
WOONGJIN COWAY (Thailand) Co., Ltd.	태국	9,488	정수기 등 판매 및 렌탈	2,687	100%	7,219
WOONGJIN COWAY (Malaysia) SDN. BHD.	말레이시아	122,022	정수기 등 판매 및 렌탈	311,707	100%	201,078
Woongjin Coway USA, Inc.	미국	18,938	정수기 등 판매 및 렌탈	1,750	100%	33,309
PT COWAY INTERNATIONAL INDONESIA	인도네시아	3,991	정수기 등 판매 및 렌탈	5	100%	1,278
웅진코웨이엔텍㈜	대한민국	3,268	수처리기기 등 산업설비 제조	654	100%	2
포천맑은물㈜	대한민국	3,095	포천시 장자산단 공업용수 공급 건설 및 운용	-	-	-

주 1) 포천맑은물㈜의 지분은 코웨이엔텍㈜에서 소유하고 있습니다. (소유주식수 433,200 주, 지분율 70%)

주 2) 당기 중 당사는 종속기업인 PT COWAY INTERNATIONAL INDONESIA 에 4,084 백만원을 현금출자 하여 취득하였습니다.

3) 모, 자회사에 대한 임원 겸직사항

겸직임원		겸직회사			비고
성명	직위	회사명	직위	담당업무	
안지용	대표이사	웅진코웨이엔텍㈜	감사	-	-

주 1) 당사의 등기임원 기준으로 작성하였습니다.

4. 최근 3년간 영업실적 및 재산상태

1) 영업실적

[단위 : 원]

구 분	제31기	제30기	제29기
매출액	2,531,011,640,613	2,395,498,525,541	2,320,503,713,876
매출원가	906,420,701,539	831,664,055,827	774,759,697,855
매출총이익	1,624,590,939,074	1,563,834,469,714	1,545,744,016,021
판매비와관리비	1,229,930,917,987	1,086,618,505,513	1,067,333,293,152
영업이익	394,660,021,087	477,215,964,201	478,410,722,869
기타수익	37,314,532,619	18,854,075,665	10,404,717,173
기타비용	25,967,569,653	19,340,403,038	40,958,906,787
금융수익	858,336,617	815,573,600	649,347,360
금융비용	20,757,603,309	16,804,186,060	11,448,267,308
중속·관계기업투자손익	-	(15,687,000,000)	(1,802,573,400)
법인세비용차감전순이익	386,107,717,361	445,054,024,368	435,255,039,907
법인세비용	99,567,163,967	112,776,435,642	112,849,657,889
당기순이익	286,540,553,394	332,277,588,726	322,405,382,018

2) 재산상태

[단위 : 원]

구 분	제31기	제30기	제29기
유동자산	907,437,958,127	897,525,210,730	774,275,232,408
비유동자산	1,785,727,213,661	1,434,355,333,003	1,376,110,259,237
자 산 총 계	2,693,165,171,788	2,331,880,543,733	2,150,385,491,645
유동부채	1,440,436,154,763	1,150,693,666,202	1,063,053,207,141
비유동부채	169,632,625,245	52,154,010,352	44,204,594,268
부 채 총 계	1,610,068,780,008	1,202,847,676,554	1,107,257,801,409
납입자본	40,662,398,000	40,662,398,000	40,662,398,000
주식발행초과금	97,773,449,148	97,773,449,148	97,773,449,148
이익잉여금	955,468,294,707	998,995,251,032	1,013,406,333,531
기타자본항목	(10,807,750,075)	(8,398,231,001)	(108,714,490,443)
자 본 총 계	1,083,096,391,780	1,129,032,867,179	1,043,127,690,236
부채와 자본 총계	2,693,165,171,788	2,331,880,543,733	2,150,385,491,645

5. 회사가 대처할 과제

지난해 당사는 우리의 약속을 '깨끗함의 새로운 가치, Coway Trust Re:FUSION' 으로 정하고 고객과의 신뢰를 지키기 위해 최선을 다하였습니다. '깨끗함'은 코웨이가 지속적으로 추구하는 가치이며 신뢰는 깨끗함의 무한 책임을 다하기 위해 코웨이가 지속적으로 추구하는 가치입니다. 지난해 코웨이는 최대주주 변경 과정을 거치는 등 대내외 이슈로 다사분주하기도 하였습니다. 그럼에도 불구하고 당사는 고객을 최우선으로 생각하며 고객 만족 가치 실현을 위해 최선을 다하였고 그 노력이 결실을 맺어 2019년 연결기준 매출액은 전년대비 11.5% 증가한 3조 189억원을 기록하며 역대 최대 매출액을 달성하였습니다.

당사는 2020년 넷마블 주식회사를 최대주주로 맞이하며 또 한번 새로운 변화 앞에 섰습니다. 새롭게 출발선상에 선 코웨이는 미래지향적인 방향성을 정립해 국내를 넘어 글로벌에서도 지속가능한 성장을 이뤄나갈 것으로 기대합니다.

당사는 2020년 사업계획을 연결매출액 3조 3,073억, 영업이익 5,699억원으로 수립하여 사상 최대의 매출과 이익에 도전하는 한 해로 만들어 나갈 계획입니다. 시장을 선도하는 신제품 출시와 글로벌 성장 궤도 형성이라는 방향성을 가지고 혁신적인 제품과 기술력, 서비스 개발에 주력할 것입니다. 또한 렌탈 시장의 선도적 위치에 있는 현재에 안주하지 않고 새로운 가치를 지닌 카테고리 비즈니스를 확장해 나갈 것입니다.

6. 이사 및 감사 현황

상근 /비상근	성 명	직 위	담당업무 또는 주된직무	회사와의 거래관계	비 고
상근	이해선	대표이사	경영위원회, 경영전반에 관한 업무	없음	코웨이㈜ 대표이사 임기만료일 : 2019.10.30
비상근	부재훈	기타비상무이사	경영위원회, 경영전반에 관한 업무	없음	MBK 파트너스대표 사임일 : 2019.03.22
비상근	박태현	기타비상무이사	경영위원회, 사외이사후보추천위원회, 경영전반에 관한 업무	없음	MBK 파트너스대표 사임일 : 2019.03.22
비상근	유기석	사외이사, 감사위원장	감사위원회, 경영전반에 관한 업무	없음	현대회계법인 부대표 사임일 : 2019.03.22
비상근	이중식	사외이사, 감사위원	감사위원회, 사외이사후보추천위원회, 경영전반에 관한 업무	없음	서울대학교 융합과학 기술대학원 교수 사임일 : 2019.03.22
비상근	이준호	사외이사, 감사위원	감사위원회, 사외이사후보추천위원회, 경영전반에 관한 업무	없음	L.E.K 컨설팅 대표 사임일 : 2019.03.28
비상근	최인범	사외이사	경영전반에 관한 업무	없음	Mahindra Korea 대표이사 사임일 : 2019.03.22
상근	안지용	대표이사(사내이사)	경영위원회, 사외이사후보추천위원회, 경영전반에 관한 업무	없음	-
비상근	채진호	기타비상무이사, 감사위원	감사위원회, 경영위원회, 경영전반에 관한 업무	없음	스틱인베스트먼트 본부장(現)
비상근	이창세	사외이사, 감사위원장	감사위원회, 사외이사후보추천위원회, 경영전반에 관한 업무	없음	법무법인(유한)동인 변호사(現)
비상근	탁태문	사외이사	경영전반에 관한 업무	없음	서울대학교 명예교수(現)
비상근	김신호	사외이사	경영전반에 관한 업무	없음	-
비상근	김익래	사외이사, 감사위원	감사위원회, 사외이사후보추천위원회, 경영전반에 관한 업무	없음	성균관대학교 초빙교수(現)
비상근	이희범	사외이사	경영전반에 관한 업무	없음	LG 상사 고문(現)

7. 대주주 현황

(단위 : 주)

주 주 명	소유주식수	소유비율	회사와의 거래관계	비 고
(주) 웅진씽크빅	18,512,485	25.1%	최 대 주 주	-
국민연금	6,022,465	8.2%	없 음	-
GIC	2,911,759	3.9%	없 음	-
BlackRock Fund Advisors	2,690,551	3.6%	없 음	-
Pictet	2,409,265	3.3%	없 음	-

* 상기 대주주현황은 2019년 12월 31일 주주명부상 상위 대주주 5인 기준임

* 상기 국민연금의 주식소유 현황은 주식 등의 대량 보유 상황보고서 공시 내용을 근거로 하여 기재함

- 국민연금 : 2020년 01월 06일 공시 제출 기준

8. 회사, 회사 및 자회사 또는 회사의 자회사의 타회사에 대한 출자현황

(단위: 주)

타회사명칭	투자 및 출자회사	다른 회사에 출자한		당사에 출자한 타회사의	
		소유주식수	소유비율	소유주식수	소유비율
Coway China Co., Ltd.	웅진코웨이(주)	-	100.0%	해당사항 없음	
WOONGJIN COWAY (Thailand) Co., Ltd.	웅진코웨이(주)	2,686,550	100.0%	해당사항 없음	
WOONGJIN COWAY (Malaysia) SDN. BHD.	웅진코웨이(주)	311,706,888	100.0%	해당사항 없음	
Woongjin Coway USA. Inc.	웅진코웨이(주)	1,749,533	100.0%	해당사항 없음	
PT COWAY INTERNATIONAL INDONESIA	웅진코웨이(주)	4,725	100.0%	해당사항 없음	
웅진코웨이엔텍(주)	웅진코웨이(주)	653,570	100.0%	해당사항 없음	
포천맑은물(주)	웅진코웨이엔 텍(주)	433,200	70.0%	해당사항 없음	
(주)웅진씽크빅	웅진코웨이(주)	해당사항없음		18,512,485	25.08%

9. 주요 채권자

(단위: 주, 백만원)

채권자명	채권액	소유주식수	소유비율	비고
한국투자증권	430,000	36,838	0.05%	-
KB 증권	250,000	42,340	0.06%	-
KDB 산업은행	70,000	-	-	-
IBK 투자증권	50,000	-	-	-
신한은행	50,000	-	-	-
우리종합금융	10,000	-	-	-
합계	860,000	-	-	-

* 상기 채권자의 소유주식수는 2019년 12월 31일 현재 주주명부상 채권자 명의로 등재된 주식수 기준임

10. 결산기 후에 생긴 중요한 사실

- 당사의 최대주주인 주식회사 웅진씽크빅은 당사 보유지분 25.08%를 넷마블 주식회사에 매각하는 주식매매계약을 2019년 12월 30일에 체결하였고, 동 계약은 2020년 2월 7일에 종결되었습니다.

11. 기타 영업에 관한 중요한 사항

- 해당사항 없음.

연결 재무상태표

제 31 기 2019.12.31 현재
 제 30 기 2018.12.31 현재
 제 29 기 2017.12.31 현재

(단위 : 원)

과 목	제 31 기	제 30 기	제 29 기
자산			
유동자산	766,943,433,301	843,718,066,082	791,471,166,861
현금및현금성자산	60,540,530,995	69,353,967,482	110,298,033,482
매출채권	310,190,424,300	301,799,501,321	314,571,050,598
금융리스채권	180,165,616,755	106,740,631,742	60,030,919,073
기타단기금융자산	60,739,871,422	14,305,186,712	16,840,899,860
기타유동자산	42,280,868,182	240,341,971,050	213,338,468,835
재고자산	112,845,477,767	102,919,052,058	74,861,005,631
당기법인세자산	180,643,880	35,658,460	1,530,789,382
매각예정자산	-	8,222,097,257	-
비유동자산	2,088,011,360,579	1,535,185,010,977	1,367,401,907,951
장기매출채권	21,594,721,694	28,401,949,423	36,497,327,105
장기금융리스채권	487,364,051,476	293,507,930,785	169,862,438,005
기타장기금융자산	20,937,293,114	56,214,221,629	53,770,238,000
기타비유동자산	21,724,521,450	184,470,022,877	167,521,885,149
매도가능금융자산	-	-	2,465,025,047
당기손익-공정가치측정	1,232,702,566	1,218,198,390	-
기타포괄손익-공정가치측정금융자산	365,501,064	365,431,064	-
순환정급여자산	-	-	7,353,053,942
유형자산	1,270,778,209,455	781,012,733,072	712,397,814,104
무형자산	168,401,886,170	160,292,435,000	183,920,093,694
투자부동산	24,009,598,321	24,456,283,276	33,136,139,974
이연법인세자산	71,602,875,269	5,245,805,461	477,892,931
자산총계	2,854,954,793,880	2,378,903,077,059	2,158,873,074,812
부채			
유동부채	1,586,823,434,426	1,234,310,147,963	1,124,750,166,848
매입채무	57,967,769,416	62,483,455,345	54,187,945,950
유동리스부채	14,981,011,978	-	-
기타단기금융부채	212,388,285,386	189,043,248,063	196,387,097,171
기타유동부채	220,359,071,696	118,877,087,416	102,109,904,700
단기차입금	860,550,000,000	731,112,000,000	670,000,000,000
유동성장기차입금	536,000,000	536,000,000	-
당기법인세부채	97,119,200,461	73,247,259,989	62,311,427,327
충당부채 및 환불부채	2,751,180,293	59,011,097,150	39,753,791,700
환불부채	120,170,915,196	-	-
비유동부채	190,935,774,920	56,894,696,679	51,866,378,423
비유동리스부채	16,300,850,883	-	-
기타장기금융부채	1,646,843,899	1,609,547,985	2,068,602,932
기타비유동부채	40,854,714,125	34,567,000,308	24,433,326,210
장기차입금	9,449,000,000	9,985,000,000	12,303,000,000
순환정급여부채	15,604,406,200	8,404,847,680	1,334,678,191
충당부채	107,079,959,813	2,328,300,706	1,731,867,941
이연법인세부채	-	-	9,994,903,149
부채총계	1,777,759,209,346	1,291,204,844,642	1,176,616,545,271
자본			
지배기업의 소유주에게 귀속되는 자본	1,078,307,584,664	1,088,075,741,812	982,204,321,431
자본금	40,662,398,000	40,662,398,000	40,662,398,000
주식발행초과금	97,773,449,148	97,773,449,148	97,773,449,148
이익잉여금(결손금)	953,976,131,459	966,816,786,565	963,027,305,560
기타자본	(14,104,393,943)	(17,176,891,901)	(119,258,831,277)
비지배지분	(1,112,000,130)	(377,509,395)	52,208,110
자본총계	1,077,195,584,534	1,087,698,232,417	982,256,529,541
자본과부채총계	2,854,954,793,880	2,378,903,077,059	2,158,873,074,812

연결 포괄손익계산서

제 31 기 2019.01.01 부터 2019.12.31 까지

제 30 기 2018.01.01 부터 2018.12.31 까지

제 29 기 2017.01.01 부터 2017.12.31 까지

(단위 : 원)

과 목	제 31 기	제 30 기	제 29 기
매출액	3,018,912,502,707	2,707,315,204,077	2,516,772,498,930
매출원가	(1,010,411,575,802)	(878,256,396,789)	798,486,300,322
매출총이익	2,008,500,926,905	1,829,058,807,288	1,718,286,198,608
판매비와관리비	(1,550,225,463,327)	(1,309,231,592,487)	1,245,537,247,916
영업이익(손실)	458,275,463,578	519,827,214,801	472,748,950,692
기타이익	47,989,744,467	23,461,552,800	27,760,922,985
기타손실	(34,218,846,210)	(58,173,262,609)	49,282,233,491
금융수익	1,351,748,020	1,232,780,295	984,897,197
금융비용	(21,979,551,633)	(17,781,224,022)	12,336,806,182
법인세비용차감전순이익(손실)	451,418,558,222	468,567,061,265	439,875,731,201
법인세비용	(119,210,881,686)	(118,755,572,156)	114,268,322,165
당기순이익(손실)	332,207,676,536	349,811,489,109	325,607,409,036
당기순이익(손실)의 귀속			
지배기업의 소유주에게 귀속되는 당기순이익(손실)	332,942,167,271	350,241,206,614	326,083,929,236
비지배지분에 귀속되는 당기순이익(손실)	(734,490,735)	(429,717,505)	(476,520,200)
기타포괄손익	(2,329,637,408)	(5,881,245,884)	6,898,792,742
후속적으로 당기손익으로 재분류되는 항목	5,482,017,032	1,797,075,491	507,191,865
매도가능금융자산평가이익	-	-	10,528,381
해외사업환산손익	5,482,017,032	1,797,075,491	496,663,484
후속적으로 당기손익으로 재분류되지않는 항목	(7,811,654,440)	(7,678,321,375)	6,391,600,877
순확정급여부채의 재측정요소	(7,811,654,440)	(7,678,321,375)	6,391,600,877
총포괄손익	329,878,039,128	343,930,243,225	332,506,201,778
총포괄손익의 귀속			
지배기업의 소유주포괄이익	330,612,529,863	344,359,960,730	332,982,721,978
비지배지분	(734,490,735)	(429,717,505)	(476,520,200)
주당이익			
기본주당이익	4,611	4,854	4,484
희석주당이익	4,603	4,841	4,398

연결 자본변동표

제 31 기 2019.01.01 부터 2019.12.31 까지

제 30 기 2018.01.01 부터 2018.12.31 까지

제 29 기 2017.01.01 부터 2017.12.31 까지

(단위 : 원)

구 분	지배기업 소유주 자본				합 계	비지배지분	총자본
	납입자본	주식발행초과금	이익잉여금	기타자본항목			
2017.01.01 (기초 자본(이전보고금액))	40,662,398,000	97,773,449,148	1,179,735,672,647	(135,356,489,548)	1,182,815,030,247	528,728,310	1,183,343,758,557
회계정책의 변경							
기초자본(재작성금액)	40,662,398,000	97,773,449,148	1,179,735,672,647	(135,356,489,548)	1,182,815,030,247	528,728,310	1,183,343,758,557
당기순이익(손실)			326,083,929,236		326,083,929,236	(476,520,200)	325,607,409,036
매도가능금융자산평가이익				10,528,381	10,528,381		10,528,381
순확정급여부채의 재측정요소			6,391,600,877		6,391,600,877		6,391,600,877
해외사업환손익				496,663,484	496,663,484		496,663,484
총포괄손익			332,475,530,113	507,191,865	332,982,721,978	(476,520,200)	332,506,201,778
연차배당 및 중간배당			(409,214,507,200)		(409,214,507,200)		(409,214,507,200)
주식선택권				(547,485,229)	(547,485,229)		(547,485,229)
자기주식			(139,969,390,000)	16,137,951,635	(123,831,438,365)		(123,831,438,365)
기타자본거래							
소유주와의 거래 총액			(549,183,897,200)	15,590,466,406	(533,593,430,794)		(533,593,430,794)
2017.12.31 (기말 자본)	40,662,398,000	97,773,449,148	963,027,305,560	(119,258,831,277)	982,204,321,431	52,208,110	982,256,529,541
2018.1.1(전기초)(이전보고금액)	40,662,398,000	97,773,449,148	963,027,305,560	(119,258,831,277)	982,204,321,431	52,208,110	982,256,529,541
회계정책의 변경			(6,434,016,164)	(670,629,700)	(7,104,645,864)		(7,104,645,864)
2018.1.1(전기초)(재작성금액)	40,662,398,000	97,773,449,148	956,593,289,396	(119,929,460,977)	975,099,675,567	52,208,110	975,151,883,677
총포괄손익 :							
당기순이익			280,451,956,672		280,451,956,672	(318,486,341)	280,133,470,331
순확정급여부채의 재측정요소			(3,735,536,794)		(3,735,536,794)		(3,735,536,794)
해외사업환산손익				1,658,199,099	1,658,199,099		1,658,199,099
소유주와의 거래 :							
연차배당 및 분기배당			(173,142,108,000)		(173,142,108,000)		(173,142,108,000)
주식선택권				(3,533,691,344)	(3,533,691,344)		(3,533,691,344)
자기주식			(100,084,456,200)	103,342,599,822	3,258,143,622		3,258,143,622
2018.12.31(전기말)	40,662,398,000	97,773,449,148	960,083,145,074	(18,462,353,400)	1,080,056,638,822	(266,278,231)	1,079,790,360,591
2019.01.01(당기초)(이전보고금액)	40,662,398,000	97,773,449,148	966,816,786,565	(17,176,891,901)	1,088,075,741,812	(377,509,395)	1,087,698,232,417
회계정책의 변경			(78,054,313,937)		(78,054,313,937)		(78,054,313,937)
2019.01.01(당기초)(재작성금액)	40,662,398,000	97,773,449,148	888,762,472,628	(17,176,891,901)	1,010,021,427,875	(377,509,395)	1,009,643,918,480
총포괄손익 :							
당기순이익			332,942,167,271		332,942,167,271	(734,490,735)	332,207,676,536
순확정급여부채의 재측정요소			(7,811,654,440)		(7,811,654,440)		(7,811,654,440)
해외사업환산손익				5,482,017,032	5,482,017,032		5,482,017,032
소유주와의 거래 :							
연차배당 및 분기배당			(259,916,854,000)		(259,916,854,000)		(259,916,854,000)
주식선택권				(4,851,860,462)	(4,851,860,462)		(4,851,860,462)
자기주식				2,442,341,388	2,442,341,388		2,442,341,388
2019.12.31(당기말)	40,662,398,000	97,773,449,148	953,976,131,459	(14,104,393,943)	1,078,307,584,664	(1,112,000,130)	1,077,195,584,534

연결 현금흐름표

제 31 기 2019.01.01 부터 2019.12.31 까지

제 30 기 2018.01.01 부터 2018.12.31 까지

제 29 기 2017.01.01 부터 2017.12.31 까지

(단위 : 원)

과 목	제 31 기	제 30 기	제 29 기
영업활동현금흐름	539,259,580,627	539,129,777,646	553,585,083,431
당기순이익(손실)	332,207,676,536	349,811,489,109	325,607,409,036
조정	662,410,876,386	541,446,990,584	476,065,988,945
영업활동으로인한자산·부채의변동	(305,898,135,198)	(236,542,697,749)	(148,493,956,875)
배당금수취(영업)	6,715,000	8,740,000	7,390,000
법인세납부(환급)	(149,467,552,097)	(115,594,744,298)	(99,601,747,675)
투자활동현금흐름	(383,103,614,579)	(393,514,165,282)	(289,677,467,354)
기타단기금융자산의 증가	(4,214,146,141)	-	(100,046,425,484)
기타단기금융자산의 감소	10,040,635,400	2,816,411	142,020,905,280
기타장기금융자산의 증가	(5,584,640,140)	(8,438,881,050)	(8,696,259,407)
기타장기금융자산의 감소	469,104,196	7,307,466,177	7,632,536,280
매도가능금융자산의 감소	-	-	12,500,000
유형자산의 취득	(390,623,930,756)	(400,967,448,598)	(336,799,127,271)
유형자산의 처분	24,651,666,591	13,434,464,662	13,595,055,523
무형자산의 취득	(3,373,909,221)	(6,353,993,714)	(8,779,308,953)
무형자산의 처분	633,836,317	-	405,149,481
매각예정자산의 처분	23,940,000,000	-	-
사업결합으로 인한 지출	(40,110,586,000)	-	-
이자수취	1,068,355,175	1,501,410,830	977,507,197
재무활동현금흐름	(164,892,746,307)	(186,778,624,295)	(218,284,527,064)
단기차입금의 증가	129,438,000,000	60,000,000,000	330,000,000,000
장기차입금의 증가	(536,000,000)	(670,000,000)	491,000,000
리스부채의 감소	(14,914,558,066)	-	-
배당금지급	(259,916,854,000)	(230,886,664,000)	(409,214,507,200)
자기주식의 취득	-	-	(142,055,230,500)
주식선택권행사	2,176,571,800	2,727,420,000	14,829,108,000
이자지급	(21,139,906,041)	(17,949,380,295)	(12,334,897,364)
현금및현금성자산의 증가(감소)	(8,736,780,259)	(41,163,011,931)	45,623,089,013
기초현금및현금성자산	69,353,967,482	110,298,033,482	66,306,978,853
현금및현금성자산에 대한 환율변동효과	(76,656,228)	218,945,931	(1,632,034,384)
기말현금및현금성자산	60,540,530,995	69,353,967,482	110,298,033,482

재무상태표

제 31 기 2019.12.31 현재
 제 30 기 2018.12.31 현재
 제 29 기 2017.12.31 현재

(단위 : 원)

과 목	제 31 기	제 30 기	제 29 기
자산			
유동자산	907,437,958,127	897,525,210,730	774,275,232,408
현금및현금성자산	27,528,937,645	40,120,551,699	76,964,752,778
매출채권	591,378,362,056	508,456,451,973	413,060,944,522
금융리스채권	150,738,100,072	98,532,099,073	60,030,919,073
기타단기금융자산	62,061,337,093	14,632,143,183	16,721,947,783
기타유동자산	15,105,416,164	173,349,029,005	162,914,912,075
재고자산	60,625,805,097	54,212,838,540	44,581,756,177
매각예정자산	-	8,222,097,257	-
비유동자산	1,785,727,213,661	1,434,355,333,003	1,376,110,259,237
장기매출채권	18,353,221,694	28,401,949,423	36,497,327,105
장기금융리스채권	351,137,065,984	243,142,574,195	169,862,438,005
기타장기금융자산	17,366,894,872	53,364,964,164	52,262,937,624
기타비유동자산	21,685,910,339	141,477,425,573	142,722,778,510
매도가능금융자산			1,238,208,489
당기손익-공정가치측정 금융자산	5,300,000	5,300,000	-
기타포괄손익-공정가치 측정금융자산	337,611,734	337,541,734	-
순확정급여자산	-	-	7,422,424,350
중속기업투자	169,160,571,106	165,076,519,606	180,763,519,606
유형자산	979,725,963,332	635,191,266,827	603,007,123,884
무형자산	153,134,536,481	142,901,508,205	149,197,361,690
투자부동산	24,009,598,321	24,456,283,276	33,136,139,974
이연법인세자산	50,810,539,798	-	-
자산총계	2,693,165,171,788	2,331,880,543,733	2,150,385,491,645
부채			
유동부채	1,440,436,154,763	1,150,693,666,202	1,063,053,207,141
매입채무	50,928,360,198	58,054,169,092	46,379,801,297
유동리스부채	10,551,423,558	-	-
기타단기금융부채	180,781,859,852	162,367,748,346	180,385,530,667
기타유동부채	154,043,934,767	77,500,431,447	64,312,296,677
단기차입금	860,000,000,000	730,000,000,000	670,000,000,000
당기법인세부채	88,201,713,514	73,247,259,989	62,311,427,327
유동충당부채	2,126,448,914	-	39,664,151,173
환불부채	93,802,413,960	49,524,057,328	-
비유동부채	169,632,625,245	52,154,010,352	44,204,594,268
비유동 리스부채	7,133,505,837	-	-
기타장기금융부채	1,950,784,961	1,915,934,961	1,846,034,961
기타비유동부채	40,109,238,846	33,668,255,222	23,117,378,681
순확정급여부채	13,467,713,590	6,986,960,555	-
비유동충당부채	106,971,382,011	2,108,019,369	1,442,019,369
이연법인세부채	-	7,474,840,245	17,799,161,257
부채총계	1,610,068,780,008	1,202,847,676,554	1,107,257,801,409
자본			
자본금	40,662,398,000	40,662,398,000	40,662,398,000
주식발행초과금	97,773,449,148	97,773,449,148	97,773,449,148
이익잉여금(결손금)	955,468,294,707	998,995,251,032	1,013,406,333,531
기타자본	(10,807,750,075)	(8,398,231,001)	(108,714,490,443)
자본총계	1,083,096,391,780	1,129,032,867,179	1,043,127,690,236
자본과부채총계	2,693,165,171,788	2,331,880,543,733	2,150,385,491,645

포괄손익계산서

제 31 기 2019.01.01 부터 2019.12.31 까지

제 30 기 2018.01.01 부터 2018.12.31 까지

제 29 기 2017.01.01 부터 2017.12.31 까지

(단위 : 원)

과 목	제 31 기	제 30 기	제 29 기
매출액	2,531,011,640,613	2,395,498,525,541	2,320,503,713,876
매출원가	(906,420,701,539)	(831,664,055,827)	774,759,697,855
매출총이익	1,624,590,939,074	1,563,834,469,714	1,545,744,016,021
판매비와관리비	(1,229,930,917,987)	(1,086,618,505,513)	1,067,333,293,152
영업이익(손실)	394,660,021,087	477,215,964,201	478,410,722,869
기타수익	37,314,532,619	18,854,075,665	10,404,717,173
기타비용	(25,967,569,653)	(19,340,403,038)	40,958,906,787
금융수익	858,336,617	815,573,600	649,347,360
금융비용	(20,757,603,309)	(16,804,186,060)	11,448,267,308
중속·관계기업투자손익	-	(15,687,000,000)	(1,802,573,400)
법인세비용차감전순이익(손실)	386,107,717,361	445,054,024,368	435,255,039,907
법인세비용	(99,567,163,967)	(112,776,435,642)	112,849,657,889
당기순이익(손실)	286,540,553,394	332,277,588,726	322,405,382,018
기타포괄손익	(7,419,322,968)	(7,876,600,613)	6,189,615,376
후속적으로 당기손익으로 재분류되는 항목			
후속적으로 당기손익으로 재분류되지않는 항목	(7,419,322,968)	(7,876,600,613)	6,189,615,376
순확정급여부채의 재측정요소	(7,419,322,968)	(7,876,600,613)	6,189,615,376
총포괄손익	279,121,230,426	324,400,988,113	328,594,997,394
주당이익			
기본주당이익	3,968	4,605	4,433
희석주당이익	3,962	4,593	4,349

자본변동표

제 31 기 2019.01.01 부터 2019.12.31 까지
 제 30 기 2018.01.01 부터 2018.12.31 까지
 제 29 기 2017.01.01 부터 2017.12.31 까지

(단위 : 원)

과 목	납입자본	주식발행초과금	이익잉여금	기타자본항목	총 계
2017.01.01 (기초자본(이전보고금액))	40,662,398,000	97,773,449,148	1,233,995,233,337	(124,304,956,849)	1,248,126,123,636
회계정책의 변경					
2017.01.01(전기초)(재작성금액)					
총포괄이익 :					
당기순이익			322,405,382,018		322,405,382,018
순확정급여부채의 재측정요소			6,189,615,376		6,189,615,376
소유주와의 거래 :					
연차배당			(409,214,507,200)		(409,214,507,200)
주식선택권				(547,485,229)	(547,485,229)
자기주식			(139,969,390,000)	16,137,951,635	(123,831,438,365)
2017.12.31 (기말자본)	40,662,398,000	97,773,449,148	1,013,406,333,531	(108,714,490,443)	1,043,127,690,236
2018.1.1(전기초)(이전보고금액)	40,662,398,000	97,773,449,148	1,013,406,333,531	(108,714,490,443)	1,043,127,690,236
회계정책의 변경			(7,840,950,412)	(671,256,457)	(8,512,206,869)
2018.1.1(전기초)(재작성금액)	40,662,398,000	97,773,449,148	1,005,565,383,119	(109,385,746,900)	1,034,615,483,367
총포괄이익 :					
당기순이익			332,277,588,726		332,277,588,726
순확정급여부채의 재측정요소			(7,876,600,613)		(7,876,600,613)
소유주와의 거래 :					
연차배당			(230,886,664,000)		(230,886,664,000)
주식선택권				(2,355,083,923)	(2,355,083,923)
자기주식			(100,084,456,200)	103,342,599,822	3,258,143,622
2018.12.31(전기말)	40,662,398,000	97,773,449,148	998,995,251,032	(8,398,231,001)	1,129,032,867,179
2019.1.1(당기초)(이전보고금액)	40,662,398,000	97,773,449,148	998,995,251,032	(8,398,231,001)	1,129,032,867,179
회계정책의 변경(주식2)			(62,731,332,751)		(62,731,332,751)
2019.1.1(당기초)(재작성금액)	40,662,398,000	97,773,449,148	936,263,918,281	(8,398,231,001)	1,066,301,534,428
총포괄이익 :					
당기순이익			286,540,553,394		286,540,553,394
순확정급여부채의 재측정요소			(7,419,322,968)		(7,419,322,968)
소유주와의 거래 :					
연차배당 및 분기배당			(259,916,854,000)		(259,916,854,000)
주식선택권				(4,851,860,462)	(4,851,860,462)
자기주식				2,442,341,388	2,442,341,388
2019.12.31(당기말)	40,662,398,000	97,773,449,148	955,468,294,707	(10,807,750,075)	1,083,096,391,780

현금흐름표

제 31 기 2019.01.01 부터 2019.12.31 까지

제 30 기 2018.01.01 부터 2018.12.31 까지

제 29 기 2017.01.01 부터 2017.12.31 까지

(단위 : 원)

과목	제 31 기	제 30 기	제 29 기
영업활동현금흐름	450,660,368,506	435,698,842,995	467,078,621,663
당기순이익(손실)	286,540,553,394	332,277,588,726	322,405,382,018
조정	546,164,196,537	441,212,766,125	442,971,429,459
영업활동으로인한자산·부채의변동	(257,894,101,026)	(230,945,804,246)	(199,840,347,925)
법인세납부(환급)	(124,150,280,399)	(106,845,707,610)	(98,457,841,889)
투자활동현금흐름	(306,472,847,398)	(287,573,875,555)	(213,358,302,060)
기타단기금융자산의 증가	(4,112,240,400)	-	(101,688,700,000)
기타단기금융자산의 감소	10,040,635,400	1,607,100,000	142,028,884,300
기타장기금융자산의 증가	(5,182,580,000)	(7,089,660,600)	(8,566,570,100)
기타장기금융자산의 감소	750,697,500	7,204,234,060	6,722,673,700
매도가능금융자산의 처분	-	-	-
종속기업의취득	(4,084,051,500)	-	-
유형자산의 취득	(296,682,440,449)	(296,741,089,690)	(257,009,719,580)
유형자산의 처분	10,720,842,185	11,892,336,734	12,485,214,423
무형자산의 취득	(3,013,182,288)	(5,262,369,659)	(8,211,781,644)
무형자산의 처분	614,545,455	-	232,349,481
매각예정자산의 처분	23,940,000,000	-	-
사업결합으로 인한 지출	(40,110,586,000)	-	-
이자수취	645,512,699	815,573,600	649,347,360
재무활동현금흐름	(156,738,136,893)	(184,963,430,060)	(217,888,897,008)
단기차입금의 증가	130,000,000,000	60,000,000,000	330,000,000,000
자기주식의 취득	(8,629,446,380)	-	(142,055,230,500)
주식선택권행사	(259,916,854,000)	2,727,420,000	14,829,108,000
배당금지급	2,176,571,800	(230,886,664,000)	(409,214,507,200)
이자지급	(20,368,408,313)	(16,804,186,060)	(11,448,267,308)
현금및현금성자산의 증가(감소)	(12,550,615,785)	(36,838,462,620)	35,831,422,595
기초현금및현금성자산	40,120,551,699	76,964,752,778	41,122,380,818
현금및현금성자산에 대한 환율변동효과	(40,998,269)	(5,738,459)	10,949,365
기말현금및현금성자산	27,528,937,645	40,120,551,699	76,964,752,778

이익잉여금처분계산서(안)

제 31 기 2019.01.01 부터 2019.12.31 까지

제 30 기 2018.01.01 부터 2018.12.31 까지

제 29 기 2017.01.01 부터 2017.12.31 까지

(단위 : 원)

과 목	제 31 기	제 30 기	제 29 기
미처분이익잉여금	43,089,933,087	43,284,689,412	14,110,871,911
전기이월이익잉여금	55,412	87,911	168,517
회계정책 변경효과	(62,731,332,751)	(7,840,950,412)	-
순확정급여부채의 재측정요소	(7,419,322,968)	(7,876,600,613)	6,189,615,376
당기순이익	286,540,553,394	332,277,588,726	322,405,382,018
중간배당	(173,300,020,000)	(173,190,980,000)	(174,514,904,000)
자기주식소각	-	(100,084,456,200)	(139,969,390,000)
임의적립금등의 이입액	-	43,332,200,000	43,584,900,000
임의적립금	-	43,332,200,000	43,584,900,000
이익잉여금처분액	43,089,900,000	86,616,834,000	57,695,684,000
임의적립금	43,089,900,000	-	-
배당금	-	86,616,834,000	57,695,684,000
가. 현금배당			
(보통주배당금(율):			
제 30 기 4 분기: 1,200(240%)			
제 29 기: 3,200(640%)			
차기이월미처분이익잉여금	33,087	55,412	87,911