

제 30 기

영 업 보 고 서

2018 년 1 월 1 일 ~ 2018 년 12 월 31 일

웅진코웨이 주식회사

- 목 차 -

1. 회사의 개황
2. 영업의 경과 및 성과
3. 모회사, 자회사 및 기업결합 사항 등
4. 최근 3년간 영업실적 및 재산상태
5. 회사가 대처할 과제
6. 이사 및 감사 등의 현황
7. 대주주 현황
8. 회사, 회사 및 자회사 또는 회사의 자회사의 타회사에 대한 출자현황
9. 주요 채권자 등
10. 결산기 후에 생긴 중요한 사실
11. 기타 영업에 관한 중요한 사항

1. 회사의 개황

1) 회사의 목적

1. 정수기 제조 · 판매업
2. 가정용 기기 제조 · 판매업
3. 수질, 대기 등 환경오염방지 시설업
4. 정수 및 폐기물 처리 설비 제조 · 판매업
5. 환경관련 기술연구, 대기 및 수질분석, 환경영향평가 대행업
6. 수출입 및 무역업
7. 부동산 임대 · 개발 · 관리 · 투자 · 판매업
8. 수입 · 제조한 각종 상품에 대한 렌탈업
9. 잡화류 판매업
10. 배관자재 제조 · 판매업
11. 의료기기 수출입 · 제조 · 판매업
12. 방문판매 · 통신판매 · 전자상거래업 및 이에 부수한 서비스업
13. 시스템 키친 및 가구 제조 · 판매업
14. 위생용 도자기 및 플라스틱 제품 제조 · 판매업
15. 실내가향제 제조 · 판매업
16. 도어락, 경보시스템 등 각종 보안설비 및 장치 제조 · 판매업
17. 액체 여과기 제조, 판매 및 렌탈임대업
18. 헬스기기 수출입 · 제조 · 판매업
19. 사회교육시설 운영업
20. 다이오드, 트랜지스터 및 유사반도체 제조업
21. 공기조화장치 제조업
22. 경비업
23. 소독 및 구충, 일반 청소 등 생활환경개선사업
24. 커피, 식품첨가물, 일반 식품 등 수입 · 가공 · 판매업
25. 커피 또는 차 끓이는 기기 수입 · 판매업
26. 오수/폐수/분뇨 및 폐기물처리시설 설계 · 시공업
27. 자가측정 대행업
28. 화장품 제조기술 연구개발 및 컨설팅업
29. 환경산업 설비, 시설의 설계 · 시공 · 감리업
30. 산업환경설비 건설업
31. 신용카드모집, 보험상품중개, 멤버스카드의 발급 및 이에 수반한 서비스 등 각종 금융상품의 판매 · 자문업
32. 판매 · 시공 · 설계한 상품 및 시설 등 또는 기타 상품의 설치 · 유지 · 보수 · 안전규격시험 등의 서비스업

33. 통신기기 등의 대리점 또는 위탁판매업
34. 시장조사 및 광고업
35. 실내건축공사업
36. 피부미용기기 수출입·제조·판매업
37. 피부미용업
38. 전기공사업
39. 건강기능식품의 수출입 및 제조·판매업
40. 산업용 냉장 및 냉동장비 제조업
41. 화장품의 제조 및 유통·판매업
42. 가정용 전기기기 제조 및 판매업
43. 주방용 전기기기 제조 및 판매업
44. 화장실 설치형 헬스케어 제품의 제조 및 판매와 이와 부수한 서비스업
45. 수질개선 및 기능성 용수 제조기 제조 및 판매와 임대업
46. 공기질 측정 및 분석서비스업
47. 다중이용시설 공조시스템 제조 및 서비스업
48. 침대 및 침구 관련 제품의 제조, 수입, 판매, 렌탈 및 유지관리 서비스업
49. 집안 환경 관련 청소 서비스업
50. 소프트웨어개발 및 공급업
51. 정보처리기술에 관한 전문 서비스업
52. 기타 위 각 호에 관련된 부대사업

2) 중요한 사업의 내용

1. 정수기 렌탈 임대업 및 도소매업
2. 방문판매업
3. 정수기 제조 및 판매업
4. 가정용 기기 제조 및 도소매업
5. 환경기술연구 및 수질분석 용역업
6. 수출입업
7. 수질, 대기 등 환경오염방지 시설업

3) 영업소 및 공장현황

영업소 및 공장의 명칭	중요 사업내용 또는 제품	소재지
유구공장	정수기, 공기청정기 등 제조	충청남도 공주시 유구읍 유구마곡사로 136-23
인천공장	비데, 연수기 등 제조	인천광역시 남동구 남동대로 155 번길 98 (고잔동) 85 블록 14 롯트
포천공장	리퍼브 제품 제조	경기도 포천시 신북면 호국로 2072
환경기술연구소	정수기, 공기청정기 등 개발 및 수질분석연구	서울특별시 관악구 관악로 1 (봉천동) 서울대학교 연구공원 내 코웨이 R&D 센터
TQA 센터	정수기, 공기청정기 등 품질관리	충청남도 공주시 유구읍 유구마곡사로 136-23
잠실지국 외 663 개 총, 지국, 법인 등	정수기, 공기청정기 등 판매 및 서비스 외	서울특별시 송파구 백제고분로 358 (석촌동) 우전빌딩 5층 외

4) 종업원 현황

(단위: 명)

구분	기간의 정함이 없는 근로자	기간제 근로자	합계
남	1,664	109	1,773
녀	2,963	191	3,154
계	4,627	300	4,927

5) 회사의 기구도표

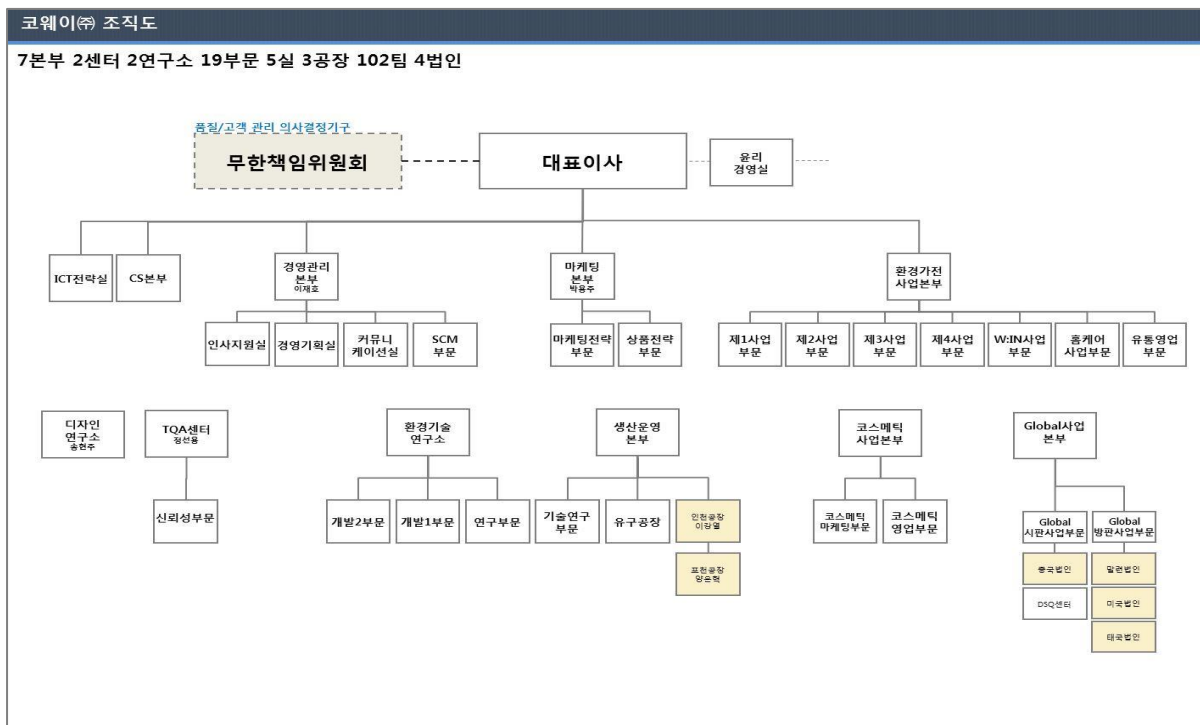

6) 주식에 관한 사항

① 발행한 주식의 종류와 수

(단위: 주, 백만원)

주식의 종류	주식 수	금액	구성비	비고
보통주식	73,799,619	40,662	100%	기명
계	73,799,619	40,662	100%	

② 자본금 변동사항

“해당사항 없음”

③ 주식사무

결산일	12월 31일	
기준일	12월 31일	
공고방법	인터넷 홈페이지(http://www.coway.co.kr) 전산장애 또는 부득이한 경우에는 서울특별시내에서 발행하는 일간 매일경제신문에 게재	
주권의 종류	일, 오, 일십, 오십, 일백, 오백, 일천, 일만주권(8종)	
주식업무	대리인의 명칭	(주)KEB 하나은행
대행기관	사무취급장소	서울특별시 영등포구 국제금융로 72(증권대행부)

7) 사채에 관한 사항

“해당사항 없음”

2. 영업의 경과 및 성과

1) 영업의 개황

- 영업 개황

'많은 사람들이 깨끗한 물을 마실 수 있도록 고가의 정수기를 적은 금액에 빌려주자'는 착한 생각에서 옴튼 혁신의 씨앗이, 대한민국과 세계 곳곳에서 결실을 맺고 있습니다.

코웨이는 1989년 창립 이래 사람이 직접 마시고, 씻고, 숨쉬는 물과 공기를 근간으로 성장해왔습니다. 기존 산업의 틀 안에서 경쟁하며 성장한 것이 아니라, 생활가전이라는 새로운 시장을 만들고 키우며 성장했습니다. 업계 선두주자로 시장과 기술의 변화를 이끌어왔고, 서비스 전문가 '코디' 채용을 통해 업계 새로운 기준이 되었습니다. 깨끗한 물과 공기의 가치를 지키는 일은 코웨이가 가장 잘할 수 있는 일이자 세상에 존재하는 이유입니다. 이 가치를 고객이 믿고 누릴 수 있도록 제품 개발, 디자인, 품질, 서비스 등 모든 경영활동의 최우선가치를 '신뢰(Coway Trust)'에 두고 있습니다.

- 경쟁 요소

국내 정수기 시장과 공기청정기, 비데 시장은 가격과 품질의 일반적인 경쟁 뿐 아니라 효율적 영업망 구축과 유지관리서비스 조직의 경쟁력이 중요한 경쟁 변수로 작용하고 있습니다. 특히 제품군의 특성상 필터 교환 등 지속적인 유지관리서비스가 필요함에 따라 소비자들은 전국적인 서비스망을 구축하고 있고, 브랜드 인지도가 높은 기업의 제품을 선호하고 있어 메이저 업체 일부가 시장의 대부분을 점유하고 있습니다.

국내 정수기 시장은 당사와 청호나이스 등의 업체가 고가제품을 출시하여 고급수요를 창출하고 있으며, 군소업체들의 보급형제품들이 시판시장을 형성하고 있는 가운데 판매방식에 있어서는 시판보다는 방문판매를 통한 렌탈판매가 시장의 중심축으로 자리잡았습니다.

소형 주방가전 트렌드가 변화하면서 얼음정수기, 초소형 커피정수기, 스파클링 기능을 접목한 복합적 기능의 정수기가 시장을 확대하고 있습니다.

국내 공기청정기 시장은 당사의 주력 판매방식인 방문판매를 통한 렌탈 위주의 시장으로 전개되는 가운데, 삼성전자, LG 전자 등의 경쟁사가 시판시장을 점유하고 있습니다. 단순 청정기능의 제품에서 최근 가습, 제습 등의 복합적 기능의 청정기가 시장성장을 주도하고 있으며 당사를 비롯한 경쟁사 역시 복합기능 청정기 판매에 중점을 두고 있습니다. 또한, 환경가전업계 최초로 사물인터넷 (IoT)을 기반으로 한 '스마트 에어케어' 서비스를 출시하였습니다. 스마트 에어케어 서비스는 고객의 집 안 공기 상태를 실시간으로 보여주고, 오염 상태에 따른 맞춤형 솔루션을 제공해 쾌적한 실내 공기질을 보장하는 서비스입니다.

국내 비데 시장은 당사가 2002년부터 최초로 공중파방송과 방문판매 조직을 통한 렌탈판매를 개시하며 시장이 급격히 성장하였습니다. 현재 시장은 방문판매를 통한 렌탈을 주력으로 하고 있는 당사와 경쟁사인 노비타, SK 매직 등의 시판시장으로 양분되어 있는 상황입니다. 당사도 이마트, 롯데마트, 홈플러스 등에 입점하며 판매채널을 다각화하고 있습니다.

2011년 10월 시작한 매트리스 사업은 시장에 조기안착 하였으며 순항중에 있습니다. 기존의 일시불 판매 뿐 이었던 매트리스 시장에 렌탈판매 방식을 도입함과 동시에 청소, 살균 등의 주기적인 관리요소가 추가 되었으며 소비자로부터 호평을 얻고 있습니다. 매트리스사업은 당사의 정수기, 비데, 청정기를 이어 렌탈상품으로 자리 잡았습니다.

2018년 8월에는 의류청정기를 렌탈 상품으로 판매하기 시작했습니다. 의류와 공간을 모두 관리하는 혁신적인 콘셉트의 의류청정기로, 제품 한대에 해당하는 합리적인 월 사용료로 의류관리기와 공기청정기에 대한 정기적인 관리서비스를 받을 수 있다는 점에 제품에 대한 렌탈 수요는 지속 증가할 것으로 기대하고 있습니다

2010년 9월부터 진출한 국내 화장품 사업은 주로 고 기능성 프리미엄 화장품을 판매하고 있습니다. 기존 환경가전 사업을 통해 확보한 고객을 기반으로 방문판매를 주력으로 한 판매망을 구축하고 있으며, TV 홈쇼핑 등 채널 다각화를 통하여 매출이 확대되고 있습니다.

- 시장의 특성

일반인들의 환경과 건강에 대한 관심이 증가함에 따라 정수기, 공기청정기, 비데, 연수기 등 환경가전 제품에 대한 인식이 정착 되어가고 있으며, 일시불 수요의 창출은 소비자의 소득수준과 내수경기에 밀접한 관련이 있으며 렌탈 판매의 경우 경기변화에 큰 영향을 받지 않습니다. 또한, 환경에 대한 관심의 정도를 변화시킬 수 있는 환경문제, 정부의 정책 등에 의해서도 민감하게 영향 받는 시장입니다.

2) 주요사업부문 또는 제품의 생산현황

(단위: 대)

주요 제품	생 산 실 적 (수량)	
	제 30 기	제 29 기
정수기	1,183,819	986,644
청정기	1,004,909	1,097,794
필터	21,748,422	20,348,074
비데	395,663	388,189
음식물처리기	-	-
연수기	49,973	51,438
기타	78,023	64,387
합계	24,460,809	22,936,526

3) 제품판매실적

(단위: 대, 백만원)

판매실적 사업부문	수 량		금 액	
	제 30 기	제 29 기	제 30 기	제 29 기
렌탈사업부문	5,900,042	5,748,291	1,823,982	1,766,424
일시불판매부문	197,767	250,568	548,123	531,700
기타부문	-	-	23,393	22,379
총계	-	-	2,395,499	2,320,504

주 1) 상기 판매실적 렌탈사업부문 수량은 렌탈 업종 특성상 렌탈 계정과 멤버십 계정을 합산한 수치임

4) 주요설비 신설 및 확장과 자본조달 상황

(단위: 백만원)

주요설비	주요내용	금액	자금조달
건물	신규취득	2	자기자금
구축물	//	197	
기계장치	//	965	
공구기구	//	16,122	
비품	//	3,437	
렌탈자산	//	266,265	
기타유형자산	//	2,224	
건설중인자산	//	5,100	
계		294,313	

3. 모회사, 자회사 및 기업결합 사항 등

1) 모회사 현황

“해당사항 없음”

2) 자회사 현황

(단위: 천주, 백만원)

자회사				당사와의 관계		
상 호	소재지	자본금	주요업종	소유주식수	소유비율	거래관계 (매입+매출)
Coway China Co., Ltd.	중국	1,795	공기청정기 등 판매	-	100%	2,916
Coway (Thailand) Company Limited	태국	9,488	정수기 등 판매 및 렌탈	2,687	100%	3,699
Coway(M) Sdn. Bhd.	말레이시아	122,022	정수기 등 판매 및 렌탈	311,707	100%	177,514
Coway USA Inc.	미국	18,938	정수기 등 판매 및 렌탈	1,750	100%	29,284
코웨이엔텍(주)	대한민국	3,268	수처리기기 등 산업설비 제조	654	100%	16
포천맑은물(주)	대한민국	3,095	포천시 장자산단 공업용수 공급 건설 및 운영	-	-	-

주 1) 포천맑은물(주)의 지분은 코웨이엔텍(주)에서 소유하고 있습니다. (소유주식수 433,200 주, 지분율 70%)

3) 모, 자회사에 대한 임원 겸직사항

겸직임원		겸직회사			비고
성명	직위	회사명	직위	담당업무	
이해선	대표이사	코웨이엔텍(주)	기타비상무이사	-	

4. 최근 3년간 영업실적 및 재산상태

1) 영업실적

[단위 : 원]

구 분	제 30기	제 29기	제 28기
매출액	2,395,498,525,541	2,320,503,713,876	2,204,534,229,177
매출원가	831,664,055,827	774,759,697,855	752,622,447,149
매출총이익	1,563,834,469,714	1,545,744,016,021	1,451,911,782,028
판매비와관리비	1,086,618,505,513	1,067,333,293,152	1,083,220,524,832
영업이익	477,215,964,201	478,410,722,869	368,691,257,196
기타수익	18,854,075,665	10,404,717,173	20,000,223,593
기타비용	19,340,403,038	40,958,906,787	18,609,043,331
금융수익	815,573,600	649,347,360	990,230,879
금융비용	16,804,186,060	11,448,267,308	5,610,471,580
중속·관계기업투자손익	15,687,000,000	1,802,573,400	-
법인세비용차감전순이익	445,054,024,368	435,255,039,907	365,462,196,757
법인세비용	112,776,435,642	112,849,657,889	90,008,087,207
당기순이익	332,277,588,726	322,405,382,018	275,454,109,550

2) 재산상태

[단위 : 원]

구 분	제 30기	제 29기	제 28기
유동자산	897,525,210,73	774,275,232,408	777,532,092,161
비유동자산	1,434,355,333,003	1,376,110,259,237	1,195,117,524,564
자 산 총 계	2,331,880,543,733	2,150,385,491,645	1,972,649,616,725
유동부채	1,150,693,666,202	1,063,053,207,141	682,260,522,505
비유동부채	52,154,010,352	44,204,594,268	42,262,970,584
부 채 총 계	1,202,847,676,554	1,107,257,801,409	724,523,493,089
납입자본	40,662,398,000	40,662,398,000	40,662,398,000
주식발행초과금	97,773,449,148	97,773,449,148	97,773,449,148
이익잉여금	998,995,251,032	1,013,406,333,531	1,233,995,233,337
기타자본항목	(8,398,231,001)	(108,714,490,443)	(124,304,956,849)
자 본 총 계	1,129,032,867,179	1,043,127,690,236	1,248,126,123,636
부채와 자본 총계	2,331,880,543,733	2,150,385,491,645	1,972,649,616,725

5. 회사가 대처할 과제

지난해 당사는 렌탈과 코디 서비스의 20주년을 맞이하여 우리의 약속을 'Coway Trust Re:BLUETION'으로 정하고 재도약의 해로 삼기 위해 최선을 다하였습니다. 신뢰는 깨끗함의 무한책임을 다하기 위해 코웨이가 지속적으로 추구하는 가치며, 'Re'는 새로운 성장을 위한 도전을, 코웨이를 상징하는 색 'Blue'가 담긴 'BLUETION'은 물, 공기와 함께함을 뜻합니다. 이러한 노력이 결실을 맺어 2018년 연결기준 매출액은 전년대비 7.6% 증가한 2조 7,073억원을 기록하였으며, 영업이익은 전년대비 10.0% 증가한 5,198억원, 영업이익률은 19.2%를 기록하며 역대 최대 매출액과 영업이익을 달성하였습니다.

당사는 2019년 우리의 약속을 '깨끗함의 새로운 가치, Coway Trust Re:FUSION'으로 정하였습니다. '깨끗함'은 코웨이가 지속적으로 추구하는 가치이며 'Re:FUSION'은 코웨이만의 혁신을 뜻하는 작년의 약속 'Re:BLUETION'에서 진화된 개념으로, 본질과 열정의 결합을 통한 혁신을 뜻합니다. 이를 위해 2019년의 당사의 방향은 신뢰와 혁신의 확장을 이루고, 시대 변화에 선제적으로 움직이며, 글로벌 성장 궤도에 오르는 것입니다.

당사는 2019년 사업계획을 연결매출액 2조 9,780억, 영업이익 5,510억원으로 수립하여 사상 최대의 매출과 이익에 도전하는 한 해로 만들어 나갈 계획입니다. 혁신 기술을 적용한 NEW CIROO(시루) 직수 필터 개발 등 제품 경쟁력 강화와 서비스 차별화를 통해 고객 신뢰를 굳건히 다질 것입니다. 또한 해외법인의 지속 성장 및 신규 시장의 적극적인 개척을 통해 글로벌 성장 동력을 확보하여 경영목표를 달성하겠습니다.

6. 이사 및 감사 현황

상근 /비상근	성명	직위	담당업무 또는 주된직무	회사와의 거래관계	비고
상근	이해선	대표이사	코웨이(주) 대표이사	없음	
비상근	부재훈	기타비상무이사	MBK 파트너스 대표	없음	
비상근	박태현	기타비상무이사	MBK 파트너스 대표	없음	
비상근	유기석	사외이사, 감사위원장	현대회계법인 부대표	없음	
비상근	이중식	사외이사, 감사위원	서울대학교 융합과학기술대학원 디지털정보융합과 교수	없음	
비상근	이준호	사외이사, 감사위원	L.E.K 컨설팅 대표	없음	
비상근	최인범	사외이사	Mahindra Korea 대표이사 서강대학교 국제대학원 겸임교수	없음	

7. 대주주 현황

(단위 : 주)

주주명	소유주식수	소유비율	회사와의 거래관계	비고
코웨이홀딩스(주)	16,358,712	22.17%	최대주주	
GIC Private Limited	5,400,271	7.32%	없음	
국민연금	5,215,922	7.07%	없음	
Lazard Asset Management LLC	4,299,873	5.83%	없음	
BLACK ROCK	2,379,371	3.22%	없음	

* 상기 대주주현황은 2018년 12월 31일 주주명부상 상위 대주주 5인 기준임

* 상기 국민연금의 주식소유 현황은 주식 등의 대량 보유 상황보고서 공시 내용을 근거로 하여 기재함

- 국민연금 : 2019년 01월 04일 공시 제출 기준

* 상기 Lazard Asset Management LLC의 주식소유 현황은 주식 등의 대량 보유 상황보고서 공시 내용을 근거로 하여 기재함

- Lazard Asset Management LLC : 2018년 10월 30일 공시 제출 기준

8. 회사, 회사 및 자회사 또는 회사의 자회사의 타회사에 대한 출자현황

(단위: 주)

타회사명칭	투자 및 출자회사	다른 회사에 출자한		당사에 출자한 타회사의	
		소유주식수	소유비율	소유주식수	소유비율
Coway China Co., Ltd.	코웨이(주)	-	100.0%	해당사항 없음	
Coway (Thailand) Company Limited	코웨이(주)	2,686,550	100.0%	해당사항 없음	
Coway(M) Sdn. Bhd.	코웨이(주)	311,706,888	100.0%	해당사항 없음	
Coway USA Inc.	코웨이(주)	1,749,533	100.0%	해당사항 없음	
코웨이엔텍(주)	코웨이(주)	653,570	100.0%	해당사항 없음	
포천맑은물(주)	코웨이엔텍(주)	433,200	70.0%	해당사항 없음	
코웨이홀딩스(주)	코웨이(주)	해당사항없음		16,538,712	22.17%

9. 주요 채권자

(단위: 주, 백만원)

채권자명	채권액	소유주식수	소유비율	비고
한국투자증권(주)	350,000	9,696	0.01%	-
(주)신한은행	100,000	-	-	-
케이비증권 주식회사	170,000	21,344	0.03%	-
한국산업은행	70,000	-	-	-
삼성증권주식회사	30,000	-	-	-
우리종합금융주식회사	10,000	-	-	-
합계	731,112			-

* 상기 채권자의 소유주식수는 2018년 12월 31일 현재 주주명부상 채권자 명의로 등재된 주식수 기준임

10. 결산기 후에 생긴 중요한 사실

- 당사의 최대주주인 코웨이홀딩스(주)는 당사 보유지분 22.17%를 웅진씽크빅 주식회사에 매각하는 주식매매 계약을 2018년 10월 29일에 체결하였고, 동 계약은 2019년 3월 22일에 종결 되었습니다.

11. 기타 영업에 관한 중요한 사항

연결 재무상태표

제 30 기 2018.12.31 현재
 제 29 기 2017.12.31 현재
 제 28 기 2016.12.31 현재

(단위 : 원)

과 목	제 30 기	제 29 기	제 28 기
자산			
유동자산	843,718,066,082	791,471,166,861	733,134,075,994
현금및현금성자산	69,353,967,482	110,298,033,482	66,306,978,853
매출채권	301,799,501,321	314,571,050,598	292,776,988,529
금융리스채권	106,740,631,742	60,030,919,073	33,338,985,763
기타단기금융자산	14,305,186,712	16,840,899,860	62,705,776,963
기타유동자산	240,341,971,050	213,338,468,835	206,331,822,032
재고자산	102,919,052,058	74,861,005,631	70,194,665,124
당기법인세자산	35,658,460	1,530,789,382	1,478,858,730
매각예정자산	8,222,097,257		
비유동자산	1,535,185,010,977	1,367,401,907,951	1,234,573,817,352
장기매출채권	28,401,949,423	36,497,327,105	23,612,266,326
장기금융리스채권	293,507,930,785	169,862,438,005	104,994,759,658
기타장기금융자산	56,214,221,629	53,770,238,000	52,840,420,301
기타비유동자산	184,470,022,877	167,521,885,149	157,297,276,528
매도가능금융자산		2,465,025,047	2,464,020,122
당기손익-공정가치측정	1,218,198,390		
기타포괄손익-공정가치측정금융자산	365,431,064		
순확정급여자산		7,353,053,942	5,851,871,708
유형자산	781,012,733,072	712,397,814,104	669,403,179,590
무형자산	160,292,435,000	183,920,093,694	182,993,861,968
투자부동산	24,456,283,276	33,136,139,974	33,593,899,415
이연법인세자산	5,245,805,461	477,892,931	1,522,261,736
자산총계	2,378,903,077,059	2,158,873,074,812	1,967,707,893,346
부채			
유동부채	1,234,310,147,963	1,124,750,166,848	735,390,765,837
매입채무	62,483,455,345	54,187,945,950	58,724,468,626
기타단기금융부채	189,043,248,063	196,387,097,171	181,218,578,877
기타유동부채	118,877,087,416	102,109,904,700	87,817,269,128
단기차입금	731,112,000,000	670,000,000,000	340,000,000,000
유동성장기차입금	536,000,000		
당기법인세부채	73,247,259,989	62,311,427,327	47,867,955,165
총당부채 및 환불부채	59,011,097,150	39,753,791,700	19,762,494,041
비유동부채	56,894,696,679	51,866,378,423	48,973,368,952
기타장기금융부채	1,609,547,985	2,068,602,932	2,664,966,182
기타비유동부채	34,567,000,308	24,433,326,210	24,561,839,617
장기차입금	9,985,000,000	12,303,000,000	11,812,000,000
순확정급여부채	8,404,847,680	1,334,678,191	0
총당부채	2,328,300,706	1,731,867,941	1,968,932,684
이연법인세부채		9,994,903,149	7,965,630,469
부채총계	1,291,204,844,642	1,176,616,545,271	784,364,134,789
자본			
지배기업의 소유주에게 귀속되는 자본	1,088,075,741,812	982,204,321,431	1,182,815,030,247
자본금	40,662,398,000	40,662,398,000	40,662,398,000
주식발행초과금	97,773,449,148	97,773,449,148	97,773,449,148
이익잉여금(결손금)	966,816,786,565	963,027,305,560	1,179,735,672,647
기타자본	(17,176,891,901)	(119,258,831,277)	(135,356,489,548)
비지배지분	(377,509,395)	52,208,110	528,728,310
자본총계	1,087,698,232,417	982,256,529,541	1,183,343,758,557
자본과부채총계	2,378,903,077,059	2,158,873,074,812	1,967,707,893,346

연결 포괄손익계산서

제 30 기 2018.01.01 부터 2018.12.31 까지

제 29 기 2017.01.01 부터 2017.12.31 까지

제 28 기 2016.01.01 부터 2016.12.31 까지

(단위 : 원)

과 목	제 30 기	제 29 기	제 28 기
매출액	2,707,315,204,077	2,516,772,498,930	2,376,328,167,259
매출원가	(878,256,396,789)	798,486,300,322	812,176,526,166
매출총이익	1,829,058,807,288	1,718,286,198,608	1,564,151,641,093
판매비와관리비	(1,309,231,592,487)	1,245,537,247,916	1,225,354,188,064
영업이익(손실)	519,827,214,801	472,748,950,692	338,797,453,029
기타이익	23,461,552,800	27,760,922,985	28,737,581,966
기타손실	(58,173,262,609)	49,282,233,491	38,890,265,528
금융수익	1,232,780,295	984,897,197	1,212,324,916
금융비용	(17,781,224,022)	12,336,806,182	6,103,169,863
법인세비용차감전순이익(손실)	468,567,061,265	439,875,731,201	323,753,924,520
법인세비용	(118,755,572,156)	114,268,322,165	80,442,692,413
당기순이익(손실)	349,811,489,109	325,607,409,036	243,311,232,107
당기순이익(손실)의 귀속			
지배기업의 소유주에게 귀속되는 당기순이익(손실)	350,241,206,614	326,083,929,236	243,647,116,218
비지배지분에 귀속되는 당기순이익(손실)	(429,717,505)	(476,520,200)	(335,884,111)
기타포괄손익	(5,881,245,884)	6,898,792,742	(804,069,601)
후속적으로 당기손익으로 재분류되는 항목	1,797,075,491	507,191,865	(564,571,588)
매도가능금융자산평가이익	-	10,528,381	20,867,176
해외사업환산손익	1,797,075,491	496,663,484	(585,438,764)
후속적으로 당기손익으로 재분류되지않는 항목	(7,678,321,375)	6,391,600,877	(239,498,013)
순확정급여부채의 재측정요소	(7,678,321,375)	6,391,600,877	(239,498,013)
총포괄손익	343,930,243,225	332,506,201,778	242,507,162,506
총포괄손익의 귀속			
지배기업의 소유주포괄이익	344,359,960,730	332,982,721,978	242,843,046,617
비지배지분	(429,717,505)	(476,520,200)	(335,884,111)
주당이익			
기본주당이익	4,854	4,484	3,280
희석주당이익	4,841	4,398	3,261

연결 자본변동표

제 30 기 2018.01.01 부터 2018.12.31 까지

제 29 기 2017.01.01 부터 2017.12.31 까지

제 28 기 2016.01.01 부터 2016.12.31 까지

(단위 : 원)

과 목	자본						
	지배기업의 소유주에게 귀속되는 자본					비지배자본	자본 합계
	납입자본	주식발행초과금	이익잉여금	기타자본항목	합계		
2016.01.01 (기초자본)	40,662,398,000	97,773,449,148	1,177,049,753,285	(78,122,382,059)	1,237,363,218,374	864,612,421	1,238,227,830,795
총포괄손익			243,647,116,218		243,647,116,218	(335,884,111)	243,311,232,107
					20,867,176		20,867,176
			(239,498,013)		(239,498,013)		(239,498,013)
					(585,438,764)		(585,438,764)
			243,407,618,205		(564,571,588)	(335,884,111)	242,507,162,506
소유주와의 거래			(208,032,045,200)		(208,032,045,200)		(208,032,045,200)
					3,126,475,699		3,126,475,699
					(59,109,878,660)		(91,799,532,303)
			(32,689,653,643)				
					(686,132,940)		(686,132,940)
소유주와의 거래 총액			(240,721,698,843)		(56,669,535,901)		(297,391,234,744)
2016.12.31 (기말자본)	40,662,398,000	97,773,449,148	1,179,735,672,647	(135,356,489,548)	1,182,815,030,247	528,728,310	1,183,343,758,557
2017.01.01 (기초자본)	40,662,398,000	97,773,449,148	1,179,735,672,647	(135,356,489,548)	1,182,815,030,247	528,728,310	1,183,343,758,557
총포괄손익			326,083,929,236		326,083,929,236	(476,520,200)	325,607,409,036
					10,528,381		10,528,381
					6,391,600,877		6,391,600,877
			6,391,600,877				6,391,600,877
					496,663,484		496,663,484
					507,191,865		507,191,865
			332,475,530,113		332,982,721,978	(476,520,200)	332,506,201,778
소유주와의 거래			(409,214,507,200)		(409,214,507,200)		(409,214,507,200)
					(547,485,229)		(547,485,229)
					16,137,951,635		16,137,951,635
			(139,969,390,000)				(139,969,390,000)
소유주와의 거래 총액			(549,183,897,200)		15,590,466,406		(533,593,430,794)
2017.12.31 (기말자본)	40,662,398,000	97,773,449,148	963,027,305,560	(119,258,831,277)	982,204,321,431	52,208,110	982,256,529,541
회계정책의 변경			(7,802,284,034)		(702,652,014)		(8,504,936,048)
2018.01.01 (기초자본)	40,662,398,000	97,773,449,148	955,225,021,526	(119,961,483,291)	973,699,385,383	52,208,110	973,751,593,493
총포괄손익			350,241,206,614		350,241,206,614	(429,717,505)	349,811,489,109
			(7,678,321,375)		(7,678,321,375)		(7,678,321,375)
					1,797,075,491		1,797,075,491
			342,562,885,239		1,797,075,491	(429,717,505)	343,930,243,225
소유주와의 거래							
					(230,886,664,000)		(230,886,664,000)
					(2,355,083,923)		(2,355,083,923)
					103,342,599,822		103,342,599,822
소유주와의 거래 총액			(330,971,120,200)		100,987,515,899		(229,983,604,301)
2018.12.31 (기말자본)	40,662,398,000	97,773,449,148	966,816,786,565	(17,176,891,901)	1,088,075,741,812	(377,509,395)	1,087,698,232,417

연결 현금흐름표

제 30 기 2018.01.01 부터 2018.12.31 까지

제 29 기 2017.01.01 부터 2017.12.31 까지

제 28 기 2016.01.01 부터 2016.12.31 까지

(단위 : 원)

과 목	제 30 기	제 29 기	제 28 기
영업활동현금흐름	539,129,777,646	553,585,083,431	357,544,315,166
당기순이익(손실)	349,811,489,109	325,607,409,036	243,311,232,107
조정	541,446,990,584	476,065,988,945	466,500,506,539
영업활동으로인한자산·부채의변동	(236,542,697,749)	(148,493,956,875)	(232,344,178,749)
배당금수취(영업)	8,740,000	7,390,000	1,990,000
법인세납부(환급)	(115,594,744,298)	(99,601,747,675)	(119,925,234,731)
투자활동현금흐름	(393,514,165,282)	(289,677,467,354)	(367,497,963,106)
기타단기금융자산의 증가	-	(100,046,425,484)	(42,001,384,300)
기타단기금융자산의 감소	2,816,411	142,020,905,280	152,445,207
기타장기금융자산의 증가	(8,438,881,050)	(8,696,259,407)	(15,468,331,673)
기타장기금융자산의 감소	7,307,466,177	7,632,536,280	14,573,047,970
매도가능금융자산의 감소	-	12,500,000	-
유형자산의 취득	(400,967,448,598)	(336,799,127,271)	(328,200,851,195)
유형자산의 처분	13,434,464,662	13,595,055,523	15,258,005,425
무형자산의 취득	(6,353,993,714)	(8,779,308,953)	(13,501,228,980)
무형자산의 처분	-	405,149,481	480,000,000
이자수취	1,501,410,830	977,507,197	1,210,334,440
재무활동현금흐름	(186,778,624,295)	(218,284,527,064)	(39,978,987,059)
단기차입금의 증가	60,000,000,000	330,000,000,000	259,959,281,133
장기차입금의 증가	(670,000,000)	491,000,000	3,861,000,000
배당금지급	(230,886,664,000)	(409,214,507,200)	(208,032,045,200)
자기주식의 취득	-	(142,055,230,500)	(97,998,615,700)
주식선택권행사	2,727,420,000	14,829,108,000	4,718,014,400
이자지급	(17,949,380,295)	(12,334,897,364)	(7,192,805,692)
현금및현금성자산의 증가(감소)	(41,163,011,931)	45,623,089,013	(49,932,634,999)
기초현금및현금성자산	110,298,033,482	66,306,978,853	116,307,900,077
현금및현금성자산에 대한 환율변동효과	218,945,931	(1,632,034,384)	(68,286,225)
기말현금및현금성자산	69,353,967,482	110,298,033,482	66,306,978,853

재무상태표

제 30 기 2018.12.31 현재
 제 29 기 2017.12.31 현재
 제 28 기 2016.12.31 현재

(단위 : 원)

과 목	제 30 기	제 29 기	제 28 기
자산			
유동자산	897,525,210,730	774,275,232,408	777,532,092,161
현금및현금성자산	40,120,551,699	76,964,752,778	41,122,380,818
매출채권	508,456,451,973	413,060,944,522	444,779,024,989
금융리스채권	98,532,099,073	60,030,919,073	33,338,985,763
기타단기금융자산	14,632,143,183	16,721,947,783	60,668,010,104
기타유동자산	173,349,029,005	162,914,912,075	151,169,015,090
재고자산	54,212,838,540	44,581,756,177	46,454,675,397
매각예정자산	8,222,097,257	-	-
비유동자산	1,434,355,333,003	1,376,110,259,237	1,195,117,524,564
장기매출채권	28,401,949,423	36,497,327,105	23,612,266,326
장기금융리스채권	243,142,574,195	169,862,438,005	104,994,759,658
기타장기금융자산	53,364,964,164	52,262,937,624	50,419,041,224
기타비유동자산	141,477,425,573	142,722,778,510	150,847,809,765
매도가능금융자산	-	1,238,208,489	1,238,201,489
당기손익-공정가치측정 금융자산	5,300,000	-	-
기타포괄손익-공정가치 측정금융자산	337,541,734	-	-
순확정급여자산	-	7,422,424,350	7,299,751,301
종속기업투자	165,076,519,606	180,763,519,606	84,458,480,018
유형자산	635,191,266,827	603,007,123,884	590,903,564,847
무형자산	142,901,508,205	149,197,361,690	147,749,750,521
투자부동산	24,456,283,276	33,136,139,974	33,593,899,415
자산총계	2,331,880,543,733	2,150,385,491,645	1,972,649,616,725
부채			
유동부채	1,150,693,666,202	1,063,053,207,141	682,260,522,505
매입채무	58,054,169,092	46,379,801,297	51,356,239,669
기타단기금융부채	162,367,748,346	180,385,530,667	163,592,649,018
기타유동부채	77,500,431,447	64,312,296,677	60,777,048,326
단기차입금	730,000,000,000	670,000,000,000	340,000,000,000
당기법인세부채	73,247,259,989	62,311,427,327	46,872,481,719
유동충당부채	49,524,057,328	39,664,151,173	19,662,103,773
비유동부채	52,154,010,352	44,204,594,268	42,262,970,584
기타장기금융부채	1,915,934,961	1,846,034,961	1,824,034,961
기타비유동부채	33,668,255,222	23,117,378,681	22,809,707,088
순확정급여부채	6,986,960,555	-	-
비유동충당부채	2,108,019,369	1,442,019,369	1,442,019,369
이연법인세부채	7,474,840,245	17,799,161,257	16,187,209,166
부채총계	1,202,847,676,554	1,107,257,801,409	724,523,493,089
자본			
자본금	40,662,398,000	40,662,398,000	40,662,398,000
주식발행초과금	97,773,449,148	97,773,449,148	97,773,449,148
이익잉여금(결손금)	998,995,251,032	1,013,406,333,531	1,233,995,233,337
기타자본	(8,398,231,001)	(108,714,490,443)	(124,304,956,849)
자본총계	1,129,032,867,179	1,043,127,690,236	1,248,126,123,636
자본과부채총계	2,331,880,543,733	2,150,385,491,645	1,972,649,616,725

포괄손익계산서

제 30 기 2018.01.01 부터 2018.12.31 까지

제 29 기 2017.01.01 부터 2017.12.31 까지

제 28 기 2016.01.01 부터 2016.12.31 까지

(단위 : 원)

과 목	제 30 기	제 29 기	제 28 기
매출액	2,395,498,525,541	2,320,503,713,876	2,204,534,229,177
매출원가	(831,664,055,827)	774,759,697,855	752,622,447,149
매출총이익	1,563,834,469,714	1,545,744,016,021	1,451,911,782,028
판매비와관리비	(1,086,618,505,513)	1,067,333,293,152	1,083,220,524,832
영업이익(손실)	477,215,964,201	478,410,722,869	368,691,257,196
기타이익	18,854,075,665	10,404,717,173	20,000,223,593
기타손실	(19,340,403,038)	40,958,906,787	18,609,043,331
금융수익	815,573,600	649,347,360	990,230,879
금융비용	(16,804,186,060)	11,448,267,308	5,610,471,580
종속·관계기업투자손익	(15,687,000,000)	(1,802,573,400)	-
법인세비용차감전순이익(손실)	445,054,024,368	435,255,039,907	365,462,196,757
법인세비용	(112,776,435,642)	112,849,657,889	90,008,087,207
당기순이익(손실)	332,277,588,726	322,405,382,018	275,454,109,550
기타포괄손익	(7,876,600,613)	6,189,615,376	(50,683,800)
당기손익으로 재분류되지 않는 항목(세후기타포괄손익)	(7,876,600,613)	6,189,615,376	(50,683,800)
순확정급여부채의 재측정요소	(7,876,600,613)	6,189,615,376	(50,683,800)
총포괄손익	324,400,988,113	328,594,997,394	275,403,425,750
주당이익			
기본주당이익	4,605	4,433	3,708
희석주당이익	4,593	4,349	3,686

자본변동표

제 30 기 2018.01.01 부터 2018.12.31 까지

제 29 기 2017.01.01 부터 2017.12.31 까지

제 28 기 2016.01.01 부터 2016.12.31 까지

(단위 : 원)

과 목 (단위 : 원)	자본				
	납입자본	주식발행초과금	이익잉여금	기타자본항목	자본 합계
2016.01.01 (기초자본)	40,662,398,000	97,773,449,148	1,199,313,506,430	(68,321,553,888)	1,269,427,799,690
총포괄이익			275,454,109,550		275,454,109,550
			(50,683,800)		(50,683,800)
소유주와의 거래			(208,032,045,200)		(208,032,045,200)
				3,126,475,699	3,126,475,699
			(32,689,653,643)	(59,109,878,660)	(91,799,532,303)
2016.12.31 (기말자본)	40,662,398,000	97,773,449,148	1,233,995,233,337	(108,714,490,443)	1,248,126,123,636
2017.01.01 (기초자본)	40,662,398,000	97,773,449,148	1,233,995,233,337	(124,304,956,849)	1,248,126,123,636
총포괄이익			322,405,382,018		322,405,382,018
			6,189,615,376		6,189,615,376
소유주와의 거래			(409,214,507,200)		(409,214,507,200)
				(547,485,229)	(547,485,229)
			(139,969,390,000)	16,137,951,635	(123,831,438,365)
2017.12.31 (기말자본)	40,662,398,000	97,773,449,148	1,013,406,333,531	(108,714,490,443)	1,043,127,690,236
회계정책의 변경			(7,840,950,412)	(671,256,457)	(8,512,206,869)
2018.01.01 (기초자본)	40,662,398,000	97,773,449,148	1,005,565,383,119	(109,385,746,900)	1,034,615,483,367
총포괄이익			332,277,588,726		332,277,588,726
			(7,876,600,613)		(7,876,600,613)
소유주와의 거래			(230,886,664,000)		(230,886,664,000)
				(2,355,083,923)	(2,355,083,923)
			(100,084,456,200)	103,342,599,822	3,258,143,622
2018.12.31 (기말자본)	40,662,398,000	97,773,449,148	998,995,251,032	(8,398,231,001)	1,129,032,867,179

현금흐름표

제 30 기 2018.01.01 부터 2018.12.31 까지

제 29 기 2017.01.01 부터 2017.12.31 까지

제 28 기 2016.01.01 부터 2016.12.31 까지

	제 30 기	제 29 기	제 28 기
영업활동현금흐름	435,698,842,995	467,078,621,663	327,239,512,132
당기순이익(손실)	332,277,588,726	322,405,382,018	275,454,109,550
조정	441,212,766,125	442,971,429,459	439,941,797,486
영업활동으로인한자산·부채의변동	(230,945,804,246)	(199,840,347,925)	(268,970,172,925)
법인세납부(환급)	(106,845,707,610)	(98,457,841,889)	(119,186,221,979)
투자활동현금흐름	(287,573,875,555)	(213,358,302,060)	(324,766,008,780)
기타단기금융자산의 증가	-	(101,688,700,000)	(42,001,384,300)
기타단기금융자산의 감소	1,607,100,000	142,028,884,300	146,000,000
기타장기금융자산의 증가	(7,089,660,600)	(8,566,570,100)	(14,695,588,870)
기타장기금융자산의 감소	7,204,234,060	6,722,673,700	14,442,007,970
매도가능금융자산의 처분	-	-	-
종속기업투자의 처분	-	-	-
유형자산의 취득	(296,741,089,690)	(257,009,719,580)	(286,004,879,264)
유형자산의 처분	11,892,336,734	12,485,214,423	14,842,848,505
무형자산의 취득	(5,262,369,659)	(8,211,781,644)	(12,965,243,700)
무형자산의 처분	-	232,349,481	480,000,000
투자부동산의 처분	-	-	-
이자수취	815,573,600	649,347,360	990,230,879
재무활동현금흐름	(184,963,430,060)	(217,888,897,008)	(48,049,096,228)
단기차입금의 증가	60,000,000,000	330,000,000,000	259,959,281,133
자기주식의 취득	-	(142,055,230,500)	(97,998,615,700)
주식선택권행사	2,727,420,000	14,829,108,000	4,718,014,400
배당금지급	(230,886,664,000)	(409,214,507,200)	(208,032,045,200)
이자지급	(16,804,186,060)	(11,448,267,308)	(6,695,730,861)
현금및현금성자산의 증가(감소)	(36,838,462,620)	35,831,422,595	(45,575,592,876)
기초현금및현금성자산	76,964,752,778	41,122,380,818	86,605,593,229
현금및현금성자산에 대한 환율변동효과	(5,738,459)	10,949,365	92,380,465
기말현금및현금성자산	40,120,551,699	76,964,752,778	41,122,380,818

이익잉여금처분계산서(안)

제 30 기 2018.01.01 부터 2018.12.31 까지

제 29 기 2017.01.01 부터 2017.12.31 까지

제 28 기 2016.01.01 부터 2016.12.31 까지

(단위 : 원)

과 목	제 30 기	제 29 기	제 28 기
미처분이익잉여금	43,284,689,412	14,110,871,911	242,714,771,717
전기이월이익잉여금	87,911	168,517	999,610
보험수리적손익	(7,840,950,412)	6,189,615,376	(50,683,800)
당기순이익	(7,876,600,613)	322,405,382,018	275,454,109,550
중간배당	332,277,588,726	(174,514,904,000)	-
자기주식소각	(173,190,980,000)	(139,969,390,000)	(32,689,653,643)
임의적립금등의 이입액	(100,084,456,200)	43,584,900,000	-
임의적립금	43,332,200,000	43,584,900,000	-
이익잉여금처분액	43,332,200,000	57,695,684,000	242,714,603,200
임의적립금	86,616,834,000	-	8,015,000,000
배당금	86,616,834,000	57,695,684,000	234,699,603,200
가. 현금배당 (보통주배당금(율): 제 30 기 4 분기: 1,200(240%) 제 29 기: 3,200(640%) 제 28 기: 3,200(640%)			
차기이월미처분이익잉여금	55,412	87,911	168,517

주 1) 상기 미처분이익잉여금의 당기 처분예정일은 2018년 3월 29일이며, 제 29기 처분 확정일은 2018년 3월 23일, 제 28기 처분 확정일은 2017년 3월 28일이었습니다.