

제 29 기

영 업 보 고 서

2017 년 1 월 1 일 ~ 2017 년 12 월 31 일

코웨이 주식회사

- 목 차 -

1. 회사의 개황
2. 영업의 경과 및 성과
3. 모회사, 자회사 및 기업결합 사항 등
4. 최근 3년간 영업실적 및 재산상태
5. 회사가 대처할 과제
6. 이사 및 감사 등의 현황
7. 대주주 현황
8. 회사, 회사 및 자회사 또는 회사의 자회사의 타회사에 대한 출자현황
9. 주요 채권자 등
10. 결산기 후에 생긴 중요한 사실
11. 기타 영업에 관한 중요한 사항

1. 회사의 개황

1) 회사의 목적

1. 정수기 제조·판매업
2. 가정용 기기 제조·판매업
3. 수질, 대기 등 환경오염방지 시설업
4. 정수 및 폐기물 처리 설비 제조·판매업
5. 환경관련 기술연구, 대기 및 수질분석, 환경영향평가 대행업
6. 수출입 및 무역업
7. 부동산 임대·개발·관리·투자·판매업
8. 수입·제조한 각종 상품에 대한 렌탈업
9. 잡화류 판매업
10. 배관자재 제조·판매업
11. 의료기기 수출입·제조·판매업
12. 방문판매·통신판매·전자상거래업 및 이에 부수한 서비스업
13. 시스템 키친 및 가구 제조·판매업
14. 위생용 도자기 및 플라스틱 제품 제조·판매업
15. 실내가향제 제조·판매업
16. 도어락, 경보시스템 등 각종 보안설비 및 장치 제조·판매업
17. 액체 여과기 제조, 판매 및 렌탈임대업
18. 헬스기기 수출입·제조·판매업
19. 사회교육시설 운영업
20. 다이오드, 트랜지스터 및 유사반도체 제조업
21. 공기조화장치 제조업
22. 경비업
23. 소독 및 구충, 일반 청소 등 생활환경개선사업
24. 커피, 식품첨가물, 일반 식품 등 수입·가공·판매업
25. 커피 또는 차 끓이는 기기 수입·판매업
26. 오수/폐수/분뇨 및 폐기물처리시설 설계·시공업
27. 자가측정 대행업
28. 화장품 제조기술 연구개발 및 컨설팅업
29. 환경산업 설비, 시설의 설계·시공·감리업
30. 산업환경설비 건설업
31. 신용카드모집, 보험상품중개, 멤버스카드의 발급 및 이에 수반한 서비스 등 각종 금융상품의 판매·자문업
32. 판매·시공·설계한 상품 및 시설 등 또는 기타 상품의 설치·유지·보수·안전규격시험 등의 서비스업

33. 통신기기 등의 대리점 또는 위탁판매업
34. 시장조사 및 광고업
35. 실내건축공사업
36. 피부미용기기 수출입·제조·판매업
37. 피부미용업
38. 전기공사업
39. 건강기능식품의 수출입 및 제조·판매업
40. 산업용 냉장 및 냉동장비 제조업
41. 화장품의 제조 및 유통·판매업
42. 가정용 전기기기 제조 및 판매업
43. 주방용 전기기기 제조 및 판매업
44. 화장실 설치형 헬스케어 제품의 제조 및 판매와 이와 부수한 서비스업
45. 수질개선 및 기능성 용수 제조기 제조 및 판매와 임대업
46. 공기질 측정 및 분석서비스업
47. 다중이용시설 공조시스템 제조 및 서비스업
48. 침대 및 침구 관련 제품의 제조, 수입, 판매, 렌탈 및 유지관리 서비스업
49. 집안 환경 관련 청소 서비스업
50. 소프트웨어개발 및 공급업
51. 정보처리기술에 관한 전문 서비스업
52. 기타 위 각 호에 관련된 부대사업

2) 중요한 사업의 내용

1. 정수기 렌탈 임대업 및 도소매업
2. 방문판매업
3. 정수기 제조 및 판매업
4. 가정용 기기 제조 및 도소매업
5. 환경기술연구 및 수질분석 용역업
6. 수출입업
7. 수질, 대기 등 환경오염방지 시설업

3) 영업소 및 공장현황

영업소 및 공장의 명칭	중요 사업내용 또는 제품	소재지
유구공장	정수기, 공기청정기 등 제조	충청남도 공주시 유구읍 유구마곡사로 136-23
인천공장	비데, 연수기 등 제조	인천광역시 남동구 남동대로 155 번길 98 (고잔동) 85 블록 14 롯트
포천공장	리퍼브 제품 제조	경기도 포천시 신북면 호국로 2072
환경기술연구소	정수기, 공기청정기 등 개발 및 수질분석연구	서울특별시 관악구 관악로 1 (봉천동) 서울대학교 연구공원 내 코웨이 R&D 센터
TQA 센터	정수기, 공기청정기 등 품질관리	충청남도 공주시 유구읍 유구마곡사로 136-23
화장품연구소	화장품 개발 및 연구	서울특별시 금천구 가산디지털 1 로 186 (가산동) 제이플라츠 1103~4 호
잠실지국 외 667 개 총, 지국, 법인 등	정수기, 공기청정기 등 판매 및 서비스 외	서울특별시 송파구 백제고분로 358 (석촌동) 우전빌딩 5 층 외

4) 종업원 현황

(단위: 명)

구 분	기간의 정함이 없는 근로자	기간제 근로자	합 계
남	1,445	240	1,685
녀	2,536	658	3,194
계	3,981	898	4,879

5) 회사의 기구도표

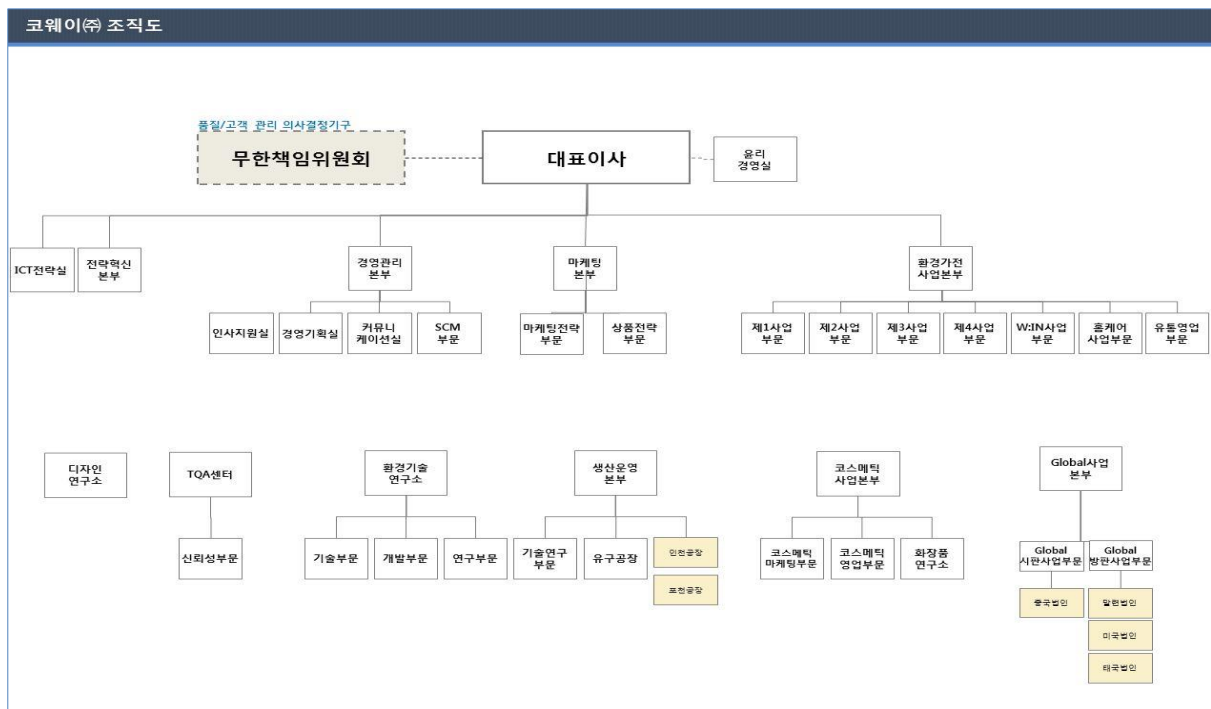

6) 주식에 관한 사항

① 발행한 주식의 종류와 수

(단위: 주, 백만원)

주식의 종류	주식 수	금액	구성비	비고
보통주식	74,818,121	40,662	100%	기명
계	74,818,121	40,662	100%	

② 자본금 변동사항

“해당사항 없음”

③ 주식사무

결산일	12월 31일	
기준일	12월 31일	
공고방법	인터넷 홈페이지(http://www.coway.co.kr) 전산장애 또는 부득이한 경우에는 서울특별시내에서 발행하는 일간 매일경제신문에 게재	
주권의 종류	일, 오, 일십, 오십, 일백, 오백, 일천, 일만주권(8종)	
주식업무	대리인의 명칭	(주)하나은행
대행기관	사무취급장소	서울특별시 영등포구 국제금융로 72(증권대행부)

7) 사채에 관한 사항

“해당사항 없음”

2. 영업의 경과 및 성과

1) 영업의 개황

- 영업 개황

'많은 사람들이 깨끗한 물을 마실 수 있도록 고가의 정수기를 적은 금액에 빌려주자'는 착한 생각에서 옴튼 혁신의 씨앗이, 대한민국과 세계 곳곳에서 결실을 맺고 있습니다.

코웨이는 1989년 창립 이래 사람이 직접 마시고, 씻고, 숨쉬는 물과 공기를 근간으로 성장해왔습니다. 기존 산업의 틀 안에서 경쟁하며 성장한 것이 아니라, 생활가전이라는 새로운 시장을 만들고 키우며 성장했습니다. 업계 선두주자로 시장과 기술의 변화를 이끌어왔고, 서비스 전문가 '코디' 채용을 통해 업계 새로운 기준이 되었습니다. 깨끗한 물과 공기의 가치를 지키는 일은 코웨이가 가장 잘할 수 있는 일이자 세상에 존재하는 이유입니다. 이 가치를 고객이 믿고 누릴 수 있도록 제품 개발, 디자인, 품질, 서비스 등 모든 경영활동의 최우선가치를 '신뢰(Coway Trust)'에 두고 있습니다.

- 경쟁 요소

국내 정수기 시장과 공기청정기, 비데시장은 가격과 품질의 일반적인 경쟁 뿐 아니라 효율적 영업망 구축과 유지관리서비스 조직의 경쟁력이 중요한 경쟁 변수로 작용하고 있습니다. 특히 제품군의 특성상 필터교환 등 지속적인 유지관리서비스가 필요함에 따라 소비자들은 전국적인 서비스망을 구축하고 있고, 브랜드인지도가 높은 기업의 제품을 선호하고 있어 메이저 업체 일부가 시장의 대부분을 점유하고 있습니다.

국내 정수기 시장은 당사와 청호나이스 등의 업체가 고가제품을 출시하여 고급수요를 창출하고 있으며, 군소업체들의 보급형제품들이 시판시장을 형성하고 있는 가운데 판매방식에 있어서는 시판보다는 방문판매를 통한 렌탈판매가 시장의 중심축으로 자리잡았습니다.

소형 주방가전 트렌드가 변화하면서 얼음정수기, 초소형 커피정수기, 스파클링 기능을 접목한 복합적 기능의 정수기가 시장을 확대하고 있습니다.

국내 공기청정기 시장은 당사의 주력 판매방식인 방문판매를 통한 렌탈 위주의 시장으로 전개되는 가운데, 삼성전자, LG 전자 등의 경쟁사가 시판시장을 점유하고 있습니다. 단순 청정기능의 제품에서 최근 가습, 제습 등의 복합적 기능의 청정기가 시장성장을 주도하고 있으며 당사를 비롯한 경쟁사 역시 복합기능 청정기 판매에 중점을 두고 있습니다. 또한, 환경가전업계 최초로 사물인터넷 (IoT)을 기반으로 한 '스마트 에어케어' 서비스를 출시하였습니다. 스마트 에어케어 서비스는 고객의 집 안 공기 상태를 실시간으로 보여주고, 오염 상태에 따른 맞춤형 솔루션을 제공해 쾌적한 실내 공기질을 보장하는 서비스입니다.

국내 비데 시장은 당사가 2002년부터 최초로 공중파방송과 방문판매 조직을 통한 렌탈판매를 개시하며 시장이 급격히 성장하였습니다. 현재 시장은 방문판매를 통한 렌탈을 주력으로 하고 있는 당사와 경쟁사인 노비타, SK 매직 등의 시판시장으로 양분되어 있는 상황입니다. 당사도 이마트, 롯데마트, 홈플러스 등에 입점하며 판매채널을 다각화하고 있습니다.

2011년 10월 시작한 매트리스 사업은 시장에 조기안착 하였으며 순항중에 있습니다. 기존의 일시불 판매 뿐 이었던 매트리스 시장에 렌탈판매 방식을 도입함과 동시에 청소, 살균 등의 주기적인 관리요소가 추가 되었으며 소비자로부터 호평을 얻고 있습니다. 매트리스사업은 당사의 정수기, 비데, 청정기를 이어 렌탈상품으로 자리 잡았습니다.

2010년 9월부터 진출한 국내 화장품 사업은 주로 고 기능성 프리미엄 화장품을 판매하고 있습니다. 기존 환경가전 사업을 통해 확보한 고객을 기반으로 방문판매를 주력으로 한 판매망을 구축하고 있으며, TV 홈쇼핑 등 채널 다각화를 통하여 매출이 확대되고 있습니다.

- 시장의 특성

일반인들의 환경과 건강에 대한 관심이 증가함에 따라 정수기, 공기청정기, 비데, 연수기 등 환경가전 제품에 대한 인식이 정착 되어가고 있으며, 일시불 수요의 창출은 소비자의 소득수준과 내수경기에 밀접한 관련이 있으며 렌탈 판매의 경우 경기변화에 큰 영향을 받지 않습니다. 또한, 환경에 대한 관심의 정도를 변화시킬 수 있는 환경문제, 정부의 정책 등에 의해서도 민감하게 영향 받는 시장입니다.

2) 주요사업부문 또는 제품의 생산현황

(단위: 대)

주요 제품	생 산 실 적 (수량)	
	제 29 기	제 28 기
정수기	986,644	1,042,530
청정기	1,097,794	843,017
필터	20,348,074	19,750,598
비데	388,189	434,350
음식물처리기	-	1,270
연수기	51,438	78,918
기타	64,387	171,372
합계	22,936,526	22,322,055

3) 제품판매실적

(단위: 대, 백만원)

판매실적 사업부문	수 량		금 액	
	제 29 기	제 28 기	제 29 기	제 28 기
렌탈사업부문	5,748,291	5,703,787	1,766,424	1,696,238
일시불판매부문	250,568	245,237	531,700	486,941
기타부문	-	-	22,379	21,355
총계	-	-	2,320,504	2,204,534

주 1) 상기 판매실적 렌탈사업부문 수량은 렌탈 업종 특성상 렌탈 계정과 멤버십 계정을 합산한 수치임

4) 주요설비 신설 및 확장과 자본조달 상황

(단위: 백만원)

주요설비	주요내용	금액	자금조달
건물	신규취득	166	자기자금
기계장치	//	435	
공구기구	//	13,809	
비품	//	6,239	
렌탈자산	//	230,499	
기타유형자산	//	2,265	
건설중인자산	//	7,413	
계		260,824	

3. 모회사, 자회사 및 기업결합 사항 등

1) 모회사 현황

“해당사항 없음”

2) 자회사 현황

(단위: 천주, 백만원)

자회사				당사와의 관계		
상 호	소재지	자본금	주요업종	소유주식수	소유비율	거래관계 (매입+매출)
Coway China Co., Ltd.	중국	1,795	공기청정기 등 판매	-	100%	7,322
Coway (Thailand) Company Limited	태국	9,488	정수기 등 판매 및 렌탈	2,687	100%	4,768
Coway(M) Sdn. Bhd.	말레이시아	122,022	정수기 등 판매 및 렌탈	311,707	100%	118,640
Coway USA Inc.	미국	18,938	정수기 등 판매 및 렌탈	1,750	100%	16,062
코웨이엔텍(주)	대한민국	3,268	수처리기기 등 산업설비 제조	654	100%	25
포천맑은물(주)	대한민국	3,095	포천시 장자산단 공업용수 공급 건설 및 운영	-	-	-

주 1) 포천맑은물(주)의 지분은 코웨이엔텍(주)에서 보유하고 있습니다. (소유주식수 433,200 주, 지분율 70%)

3) 모, 자회사에 대한 임원 겸직사항

겸직임원		겸직회사			비고
성명	직위	회사명	직위	담당업무	
이해선	대표이사	코웨이엔텍(주)	기타비상무이사	-	

4. 최근 3년간 영업실적 및 재산상태

1) 영업실적

[단위 : 원]

구 분	제 29기	제 28기	제 27기
매출액	2,320,503,713,876	2,204,534,229,177	2,161,297,916,093
매출원가	774,759,697,855	752,622,447,149	679,472,533,394
매출총이익	1,545,744,016,021	1,451,911,782,028	1,481,825,382,699
판매비와관리비	1,067,333,293,152	1,083,220,524,832	1,018,869,615,188
영업이익	478,410,722,869	368,691,257,196	462,955,767,511
기타수익	10,404,717,173	20,000,223,593	16,700,431,321
기타비용	40,958,906,787	18,609,043,331	15,826,080,917
금융수익	649,347,360	990,230,879	1,113,823,057
금융비용	11,448,267,308	5,610,471,580	4,275,256,819
종속·관계기업투자손익	1,802,573,400	-	99,999,000
법인세비용차감전순이익	435,255,039,907	365,462,196,757	460,768,683,153
법인세비용	112,849,657,889	90,008,087,207	111,322,297,826
당기순이익	322,405,382,018	275,454,109,550	349,446,385,327

2) 재산상태

[단위 : 원]

구 분	제 29기	제 28기	제 27기
유동자산	774,275,232,408	777,532,092,161	658,055,502,063
비유동자산	1,376,110,259,237	1,195,117,524,564	1,084,301,891,717
자 산 총 계	2,150,385,491,645	1,972,649,616,725	1,742,357,393,780
유동부채	1,063,053,207,141	682,260,522,505	421,636,912,628
비유동부채	44,204,594,268	42,262,970,584	51,292,681,462
부 채 총 계	1,107,257,801,409	724,523,493,089	472,929,594,090
납입자본	40,662,398,000	40,662,398,000	40,662,398,000
주식발행초과금	97,773,449,148	97,773,449,148	97,773,449,148
이익잉여금	1,013,406,333,531	1,233,995,233,337	1,199,313,506,430
기타자본항목	(108,714,490,443)	(124,304,956,849)	(68,321,553,888)
자 본 총 계	1,043,127,690,236	1,248,126,123,636	1,269,427,799,690
부채와 자본 총계	2,150,385,491,645	1,972,649,616,725	1,742,357,393,780

5. 회사가 대처할 과제

지난해 당사는 소비자 신뢰를 기반으로 더 나은 세상을 만들기 위해 최선을 다하였습니다. 매출액은 전년대비 5.3% 증가한 2조 3,205억원을 기록하며 안정적인 매출 성장세를 유지하였으며, 영업이익은 전년대비 29.8% 증가한 4,784억원, 영업이익률은 20.6%를 기록하며 역대 최대 실적을 달성하였습니다.

2018년 코웨이의 약속은 'Coway Trust Re:BLUETION' 입니다. 신뢰는 깨끗함의 무한책임을 다하기 위해 코웨이가 지속적으로 추구하는 가치며, 'Re'는 새로운 성장을 위한 도전을, 코웨이를 상징하는 색 'Blue'가 담긴 'BLUETION'은 물, 공기와 함께함을 뜻합니다. 2018년은 코웨이가 가장 잘하는 일인 렌탈과 코디 서비스가 20주년을 맞이한 뜻 깊은 해입니다. 이처럼 코웨이의 본질에 새로운 도전을 더해 세상을 바꾸는 혁신을 이루겠습니다.

당사는 2018년 사업계획을 매출액 2조 4,700억, 영업이익 5,150억원 (영업이익률 20.9%)으로 수립하였습니다. 사상 최대의 매출과 이익에 도전하는 한 해로 만들어 나갈 계획입니다. 핵심역량을 강화한 최고의 제품으로 고객 신뢰를 굳건히 다지고, 초미세 물질까지 거르는 독자 필터 시스템 시루(CIROO), 깨끗한 공기 흐름을 만드는 에어 다이내믹스(Air Dynamics) 기술과 같은 물과 공기 분야 1등 기술을 진화시킨 제품으로 라이프케어 기업 코웨이의 가치를 높일 것입니다.

6. 이사 및 감사 현황

상근 /비상근	성명	직위	담당업무 또는 주된직무	회사와의 거래관계	비고
상근	이해선	대표이사	코웨이(주) 대표이사	없음	
비상근	윤종하	사내이사	MBK 파트너스 부회장	없음	
비상근	부재훈	기타비상무이사	MBK 파트너스 대표	없음	
비상근	김광일	기타비상무이사	MBK 파트너스 대표	없음	
비상근	박태현	기타비상무이사	MBK 파트너스 부사장	없음	
비상근	최연석	기타비상무이사	MBK 파트너스 상무	없음	
비상근	이중식	사외이사	서울대학교 융합과학기술대학원 디지털정보융합과 교수	없음	
비상근	이준호	사외이사	L.E.K 컨설팅 대표	없음	
상근	정철웅	감사	코웨이(주) 상근감사	없음	

7. 대주주 현황

(단위 : 주)

주주명	소유주식수	소유비율	회사와의 거래관계	비고
코웨이홀딩스(주)	20,048,712	26.80%	최대주주	
GIC Private Limited	5,423,797	7.25%	없음	
Lazard Asset Management LLC	5,127,584	6.85%	없음	
국민연금	5,107,698	6.83%	없음	
BLACK ROCK	2,269,654	3.03%	없음	

* 상기 대주주현황은 2017년 12월 31일 주주명부상 상위 대주주 5인 기준임

* 상기 GIC Private Limited 주식소유 현황은 주식 등의 대량 보유 상황보고서 공시 내용을 근거로 하여 기재함
- GIC Private Limited : 2016년 10월 10일 공시 제출 기준

* 상기 Lazard Asset Management LLC의 주식소유 현황은 주식 등의 대량 보유 상황보고서 공시 내용을 근거로 하여 기재함
- Lazard Asset Management LLC : 2017년 6월 1일 공시 제출 기준

8. 회사, 회사 및 자회사 또는 회사의 자회사의 타회사에 대한 출자현황

(단위: 주)

타회사명칭	투자 및 출자회사	다른 회사에 출자한		당사에 출자한 타회사의	
		소유주식수	소유비율	소유주식수	소유비율
Coway China Co., Ltd.	코웨이(주)	-	100.0%	해당사항 없음	
Coway (Thailand) Company Limited	코웨이(주)	2,686,550	100.0%	해당사항 없음	
Coway(M) Sdn. Bhd.	코웨이(주)	311,706,888	100.0%	해당사항 없음	
Coway USA Inc.	코웨이(주)	1,749,533	100.0%	해당사항 없음	
코웨이엔텍(주)	코웨이(주)	653,570	100.0%	해당사항 없음	
포천맑은물(주)	코웨이엔텍(주)	433,200	70.0%	해당사항 없음	
코웨이홀딩스(주)	코웨이(주)	해당사항없음		20,048,712	26.8%

주 1) 당기 중 코웨이(주)에서 물환경사업부문을 물적 분할하여 코웨이엔텍(주)를 설립하였습니다.

9. 주요 채권자

(단위: 주, 백만원)

채권자명	채권액	소유주식수	소유비율	비고
한국투자증권(주)	230,000	40,057	0.05%	
(주)신한은행	110,000	-	-	
케이비증권 주식회사	110,000	15,990	0.02%	
한국산업은행	70,000	-	-	
미래에셋증권주식회사	50,000	-	-	
부국증권(주)	50,000	-	-	
삼성증권주식회사	30,000	-	-	
우리종합금융주식회사	20,000	-	-	
합계	670,000	56,047	0.08%	

* 상기 채권자의 소유주식수는 2017년 12월 31일 현재 주주명부상 채권자 명의로 등재된 주식수 기준임

10. 결산기 후에 생긴 중요한 사실

- 해당사항 없음

11. 기타 영업에 관한 중요한 사항

연결 재무상태표

제 29 기	2017.12.31 현재
제 28 기	2016.12.31 현재
제 27 기	2015.12.31 현재

(단위 : 원)

과 목	제 29 기	제 28 기	제 27 기
자산			
유동자산	791,471,166,861	733,134,075,994	653,318,017,710
현금및현금성자산	110,298,033,482	66,306,978,853	116,307,900,077
매출채권	314,571,050,598	292,776,988,529	256,015,919,789
금융리스채권	60,030,919,073	33,338,985,763	8,955,735,351
기타단기금융자산	16,840,899,860	62,705,776,963	15,398,218,520
기타유동자산	213,338,468,835	206,331,822,032	185,690,969,694
재고자산	74,861,005,631	70,194,665,124	69,820,809,255
당기법인세자산	1,530,789,382	1,478,858,730	1,128,465,024
비유동자산	1,367,401,907,951	1,234,573,817,352	1,122,079,124,795
장기매출채권	36,497,327,105	23,612,266,326	0
장기금융리스채권	169,862,438,005	104,994,759,658	28,144,341,859
기타장기금융자산	53,770,238,000	52,840,420,301	52,068,160,276
기타비유동자산	167,521,885,149	157,297,276,528	147,080,589,614
매도가능금융자산	2,465,025,047	2,464,020,122	2,430,095,830
순확정급여자산	7,353,053,942	5,851,871,708	0
유형자산	712,397,814,104	669,403,179,590	699,511,862,474
무형자산	183,920,093,694	182,993,861,968	168,786,681,111
투자부동산	33,136,139,974	33,593,899,415	23,173,559,415
이연법인세자산	477,892,931	1,522,261,736	883,834,216
자산총계	2,158,873,074,812	1,967,707,893,346	1,775,397,142,505
부채			
유동부채	1,124,750,166,848	735,390,765,837	472,882,081,155
매입채무	54,187,945,950	58,724,468,626	59,799,440,753
기타단기금융부채	196,387,097,171	181,218,578,877	183,985,891,177
기타유동부채	102,109,904,700	87,817,269,128	77,255,325,642
단기차입금	670,000,000,000	340,000,000,000	80,040,718,867
당기법인세부채	62,311,427,327	47,867,955,165	70,198,265,550
유동충당부채	39,753,791,700	19,762,494,041	1,602,439,166
비유동부채	51,866,378,423	48,973,368,952	64,287,230,555
기타장기금융부채	2,068,602,932	2,664,966,182	2,203,221,407
기타비유동부채	24,433,326,210	24,561,839,617	16,477,557,461
장기차입금	12,303,000,000	11,812,000,000	7,951,000,000
순확정급여부채	1,334,678,191	0	12,373,703,182
비유동충당부채	1,731,867,941	1,968,932,684	2,135,329,680
이연법인세부채	9,994,903,149	7,965,630,469	23,146,418,825
부채총계	1,176,616,545,271	784,364,134,789	537,169,311,710
자본			
지배기업의 소유주에게 귀속되는 자본	982,204,321,431	1,182,815,030,247	1,237,363,218,374
자본금	40,662,398,000	40,662,398,000	40,662,398,000
주식발행초과금	97,773,449,148	97,773,449,148	97,773,449,148
이익잉여금(결손금)	963,027,305,560	1,179,735,672,647	1,177,049,753,285
기타자본	(119,258,831,277)	(135,356,489,548)	(78,122,382,059)
비지배지분	52,208,110	528,728,310	864,612,421
자본총계	982,256,529,541	1,183,343,758,557	1,238,227,830,795
자본과부채총계	2,158,873,074,812	1,967,707,893,346	1,775,397,142,505

연결 포괄손익계산서

제 29 기 2017.01.01 부터 2017.12.31 까지

제 28 기 2016.01.01 부터 2016.12.31 까지

제 27 기 2015.01.01 부터 2015.12.31 까지

(단위 : 원)

과 목	제 29 기	제 28 기	제 27 기
매출액	2,516,772,498,930	2,376,328,167,259	2,315,242,282,662
매출원가	798,486,300,322	812,176,526,166	728,843,092,565
매출총이익	1,718,286,198,608	1,564,151,641,093	1,586,399,190,097
판매비와관리비	1,245,537,247,916	1,225,354,188,064	1,123,060,003,421
영업이익(손실)	472,748,950,692	338,797,453,029	463,339,186,676
기타이익	27,760,922,985	28,737,581,966	24,447,251,232
기타손실	49,282,233,491	38,890,265,528	30,407,140,043
금융수익	984,897,197	1,212,324,916	1,423,176,277
금융비용	12,336,806,182	6,103,169,863	4,339,055,128
법인세비용차감전순이익(손실)	439,875,731,201	323,753,924,520	454,463,419,014
법인세비용	114,268,322,165	80,442,692,413	111,343,034,229
당기순이익(손실)	325,607,409,036	243,311,232,107	343,120,384,785
당기순이익(손실)의 귀속			
지배기업의 소유주에게 귀속되는 당기순이익(손실)	326,083,929,236	243,647,116,218	343,148,057,698
비지배지분에 귀속되는 당기순이익(손실)	(476,520,200)	(335,884,111)	(27,672,913)
기타포괄손익	6,898,792,742	(804,069,601)	(8,832,592,426)
당기손익으로 재분류될 수 있는 항목(세후기타포괄손익)	507,191,865	(564,571,588)	(5,206,956,488)
매도가능금융자산평가이익	10,528,381	20,867,176	9,878,983
해외사업환산손익	496,663,484	(585,438,764)	(5,216,835,471)
당기손익으로 재분류되지 않는 항목 (세후기타 포괄손익)	6,391,600,877	(239,498,013)	(3,625,635,938)
순확정급여부채의 재측정요소	6,391,600,877	(239,498,013)	(3,625,635,938)
총포괄손익	332,506,201,778	242,507,162,506	334,287,792,359
총포괄손익의 귀속			
지배기업의 소유주포괄이익	332,982,721,978	242,843,046,617	334,315,465,272
비지배지분	(476,520,200)	(335,884,111)	(27,672,913)
주당이익			
기본주당이익	4,484	3,280	4,621
희석주당이익	4,398	3,261	4,597

연결 자본변동표

제 29 기 2017.01.01 부터 2017.12.31 까지

제 28 기 2016.01.01 부터 2016.12.31 까지

제 27 기 2015.01.01 부터 2015.12.31 까지

(단위 : 원)

과 목	자본						
	지배기업의 소유주에게 귀속되는 자본					비지배지분	자본 합계
	납입자본	주식발행초과금	이익잉여금	기타자본항목	합계		
2015.01.01 (기초자본)	40,662,398,000	97,773,449,148	985,875,249,525	(85,768,352,752)	1,038,542,743,921	892,285,334	1,039,435,029,255
총포괄손익			343,148,057,698		343,148,057,698	(27,672,913)	343,120,384,785
				9,878,983	9,878,983		9,878,983
				(3,625,635,938)	(3,625,635,938)		(3,625,635,938)
				(5,216,835,471)	(5,216,835,471)		(5,216,835,471)
			339,522,421,760	(5,206,956,488)	334,315,465,272	(27,672,913)	334,287,792,359
소유주와의 거래			(148,347,918,000)		(148,347,918,000)		(148,347,918,000)
				6,477,818,692	6,477,818,692		
				6,383,759,528	6,383,759,528		6,383,759,528
				(8,651,039)	(8,651,039)		(8,651,039)
소유주와의 거래 총액			(148,347,918,000)	12,852,927,181	(135,494,990,819)		(135,494,990,819)
2015.12.31 (기말자본)	40,662,398,000	97,773,449,148	1,177,049,753,285	(78,122,382,059)	1,237,363,218,374	864,612,421	1,238,227,830,795
2016.01.01 (기초자본)	40,662,398,000	97,773,449,148	1,177,049,753,285	(78,122,382,059)	1,237,363,218,374	864,612,421	1,238,227,830,795
총포괄손익			243,647,116,218		243,647,116,218	(335,884,111)	243,311,232,107
				20,867,176	20,867,176		20,867,176
				(239,498,013)	(239,498,013)		(239,498,013)
				(585,438,764)	(585,438,764)		(585,438,764)
			243,407,618,205	(564,571,588)	242,843,046,617	(335,884,111)	242,507,162,506
소유주와의 거래			(208,032,045,200)		(208,032,045,200)		(208,032,045,200)
				3,126,475,699	3,126,475,699		3,126,475,699
				(32,689,653,643)	(32,689,653,643)		(32,689,653,643)
				(686,132,940)	(686,132,940)		(686,132,940)
소유주와의 거래 총액			(240,721,698,843)	(56,669,535,901)	(297,391,234,744)		(297,391,234,744)
2016.12.31 (기말자본)	40,662,398,000	97,773,449,148	1,179,735,672,647	(135,356,489,548)	1,182,815,030,247	528,728,310	1,183,343,758,557
2017.01.01 (기초자본)	40,662,398,000	97,773,449,148	1,179,735,672,647	(135,356,489,548)	1,182,815,030,247	528,728,310	1,183,343,758,557
총포괄손익			326,083,929,236		326,083,929,236	(476,520,200)	325,607,409,036
				10,528,381	10,528,381		10,528,381
			6,391,600,877		6,391,600,877		6,391,600,877
				496,663,484	496,663,484		496,663,484
			332,475,530,113	507,191,865	332,982,721,978	(476,520,200)	332,506,201,778
소유주와의 거래			(409,214,507,200)		(409,214,507,200)		(409,214,507,200)
				(547,485,229)	(547,485,229)		(547,485,229)
			(139,969,390,000)	16,137,951,635	(123,831,438,365)		(123,831,438,365)
소유주와의 거래 총액			(549,183,897,200)	15,590,466,406	(533,593,430,794)		(533,593,430,794)
2017.12.31 (기말자본)	40,662,398,000	97,773,449,148	963,027,305,560	(119,258,831,277)	982,204,321,431	52,208,110	982,256,529,541

연결 현금흐름표

제 29 기 2017.01.01 부터 2017.12.31 까지

제 28 기 2016.01.01 부터 2016.12.31 까지

제 27 기 2015.01.01 부터 2015.12.31 까지

(단위 : 원)

과 목	제 29 기	제 28 기	제 27 기
영업활동현금흐름	553,585,083,431	357,544,315,166	512,842,861,971
당기순이익(손실)	325,607,409,036	243,311,232,107	343,120,384,785
조정	476,065,988,945	466,500,506,539	448,429,227,200
영업활동으로인한자산·부채의변동	(148,493,956,875)	(232,344,178,749)	(195,292,141,944)
배당금수취(영업)	7,390,000	1,990,000	0
법인세납부(환급)	(99,601,747,675)	(119,925,234,731)	(83,414,608,070)
투자활동현금흐름	(289,677,467,354)	(367,497,963,106)	(329,499,037,937)
기타단기금융자산의 증가	(100,046,425,484)	(42,001,384,300)	(23,383,876)
기타단기금융자산의 감소	142,020,905,280	152,445,207	39,500,000
기타장기금융자산의 증가	(8,696,259,407)	(15,468,331,673)	(9,459,582,799)
기타장기금융자산의 감소	7,632,536,280	14,573,047,970	9,574,694,004
종속기업투자의 처분	0	0	100,000,000
유형자산의 취득	(336,799,127,271)	(328,200,851,195)	(329,278,843,190)
유형자산의 처분	13,595,055,523	15,258,005,425	8,890,025,828
무형자산의 취득	(8,779,308,953)	(13,501,228,980)	(6,147,835,375)
무형자산의 처분	405,149,481	480,000,000	699,999,999
투자부동산의 처분	0	0	3,131,000,000
이자수취	977,507,197	1,210,334,440	1,625,765,877
연결범위의 변동	0	0	(8,650,571,259)
매도가능금융자산의 처분	12,500,000	0	192,854
재무활동현금흐름	(218,284,527,064)	(39,978,987,059)	(213,408,380,136)
단기차입금의 증가	330,000,000,000	259,959,281,133	(84,361,389,149)
장기차입금의 증가	491,000,000	3,861,000,000	7,019,000,000
주식선택권행사	14,829,108,000	4,718,014,400	5,238,160,000
배당금지급	(409,214,507,200)	(208,032,045,200)	(148,347,918,000)
정부보조금의 수취	0	4,706,184,000	11,411,910,000
자기주식의 취득	(142,055,230,500)	(97,998,615,700)	0
이자지급	(12,334,897,364)	(7,192,805,692)	(4,368,142,987)
현금및현금성자산의 증가(감소)	45,623,089,013	(49,932,634,999)	(30,064,556,102)
기초현금및현금성자산	66,306,978,853	116,307,900,077	147,363,023,267
현금및현금성자산에 대한 환율변동효과	(1,632,034,384)	(68,286,225)	(990,567,088)
기말현금및현금성자산	110,298,033,482	66,306,978,853	116,307,900,077

재무상태표

제 29 기 2017.12.31 현재
 제 28 기 2016.12.31 현재
 제 27 기 2015.12.31 현재

(단위 : 원)

과 목	제 29 기	제 28 기	제 27 기
자산			
유동자산	774,275,232,408	777,532,092,161	658,055,502,063
현금및현금성자산	76,964,752,778	41,122,380,818	86,605,593,229
매출채권	413,060,944,522	444,779,024,989	353,607,533,703
금융리스채권	60,030,919,073	33,338,985,763	8,955,735,351
기타단기금융자산	16,721,947,783	60,668,010,104	15,366,740,817
기타유동자산	162,914,912,075	151,169,015,090	145,301,416,789
재고자산	44,581,756,177	46,454,675,397	48,218,482,174
비유동자산	1,376,110,259,237	1,195,117,524,564	1,084,301,891,717
장기매출채권	36,497,327,105	23,612,266,326	0
장기금융리스채권	169,862,438,005	104,994,759,658	28,144,341,859
기타장기금융자산	52,262,937,624	50,419,041,224	50,260,460,324
기타비유동자산	142,722,778,510	150,847,809,765	139,907,806,360
매도가능금융자산	1,238,208,489	1,238,201,489	1,534,075,239
순확정급여자산	7,422,424,350	7,299,751,301	0
종속기업투자	180,763,519,606	84,458,480,018	70,337,471,398
유형자산	603,007,123,884	590,903,564,847	624,867,256,387
무형자산	149,197,361,690	147,749,750,521	146,076,920,735
투자부동산	33,136,139,974	33,593,899,415	23,173,559,415
자산총계	2,150,385,491,645	1,972,649,616,725	1,742,357,393,780
부채			
유동부채	1,063,053,207,141	682,260,522,505	421,636,912,628
매입채무	46,379,801,297	51,356,239,669	47,652,986,026
기타단기금융부채	180,385,530,667	163,592,649,018	165,726,999,471
기타유동부채	64,312,296,677	60,777,048,326	56,821,559,706
단기차입금	670,000,000,000	340,000,000,000	80,040,718,867
당기법인세부채	62,311,427,327	46,872,481,719	69,881,141,176
유동충당부채	39,664,151,173	19,662,103,773	1,513,507,382
비유동부채	44,204,594,268	42,262,970,584	51,292,681,462
기타장기금융부채	1,846,034,961	1,824,034,961	2,204,907,207
기타비유동부채	23,117,378,681	22,809,707,088	14,041,051,506
순확정급여부채	0	0	11,039,526,616
비유동충당부채	1,442,019,369	1,442,019,369	1,774,015,559
이연법인세부채	17,799,161,257	16,187,209,166	22,233,180,574
부채총계	1,107,257,801,409	724,523,493,089	472,929,594,090
자본			
자본금	40,662,398,000	40,662,398,000	40,662,398,000
주식발행초과금	97,773,449,148	97,773,449,148	97,773,449,148
이익잉여금(결손금)	1,013,406,333,531	1,233,995,233,337	1,199,313,506,430
기타자본	(108,714,490,443)	(124,304,956,849)	(68,321,553,888)
자본총계	1,043,127,690,236	1,248,126,123,636	1,269,427,799,690
자본과부채총계	2,150,385,491,645	1,972,649,616,725	1,742,357,393,780

포괄손익계산서

제 29 기 2017.01.01 부터 2017.12.31 까지
 제 28 기 2016.01.01 부터 2016.12.31 까지
 제 27 기 2015.01.01 부터 2015.12.31 까지

(단위 : 원)

과 목	제 29 기	제 28 기	제 27 기
매출액	2,320,503,713,876	2,204,534,229,177	2,161,297,916,093
매출원가	774,759,697,855	752,622,447,149	679,472,533,394
매출총이익	1,545,744,016,021	1,451,911,782,028	1,481,825,382,699
판매비와관리비	1,067,333,293,152	1,083,220,524,832	1,018,869,615,188
영업이익(손실)	478,410,722,869	368,691,257,196	462,955,767,511
기타이익	10,404,717,173	20,000,223,593	16,700,431,321
기타손실	40,958,906,787	18,609,043,331	15,826,080,917
금융수익	649,347,360	990,230,879	1,113,823,057
금융비용	11,448,267,308	5,610,471,580	4,275,256,819
종속·관계기업투자손익	(1,802,573,400)	0	99,999,000
법인세비용차감전순이익(손실)	435,255,039,907	365,462,196,757	460,768,683,153
법인세비용	112,849,657,889	90,008,087,207	111,322,297,826
당기순이익(손실)	322,405,382,018	275,454,109,550	349,446,385,327
기타포괄손익	6,189,615,376	(50,683,800)	(3,575,485,079)
당기순이익으로 재분류되지 않는 항목(세후기타포괄손익)	6,189,615,376	(50,683,800)	(3,575,485,079)
순확정급여부채의 재측정요소	6,189,615,376	(50,683,800)	(3,575,485,079)
총포괄손익	328,594,997,394	275,403,425,750	345,870,900,248
주당이익			
기본주당이익	4,433	3,708	4,706
희석주당이익	4,349	3,686	4,682

자본변동표

제 29 기 2017.01.01 부터 2017.12.31 까지
 제 28 기 2016.01.01 부터 2016.12.31 까지
 제 27 기 2015.01.01 부터 2015.12.31 까지

(단위 : 원)

과 목 (단위 : 원)	자본				
	납입자본	주식발행초과금	이익잉여금	기타자본항목	자본 합계
2015.01.01 (기초자본)	40,662,398,000	97,773,449,148	1,001,790,524,182	(81,183,132,108)	1,059,043,239,222
총포괄이익			당기순이익	349,446,385,327	349,446,385,327
			순확정급여부채의 재측정요소	(3,575,485,079)	(3,575,485,079)
소유주와의 거래			배당금지급	(148,347,918,000)	(148,347,918,000)
			주식선택권		6,477,818,692
			자기주식		6,383,759,528
2015.12.31 (기말자본)	40,662,398,000	97,773,449,148	1,199,313,506,430	(68,321,553,888)	1,269,427,799,690
2016.01.01 (기초자본)	40,662,398,000	97,773,449,148	1,199,313,506,430	(68,321,553,888)	1,269,427,799,690
총포괄이익			당기순이익	275,454,109,550	275,454,109,550
			순확정급여부채의 재측정요소	(50,683,800)	(50,683,800)
소유주와의 거래			배당금지급	(208,032,045,200)	(208,032,045,200)
			주식선택권		3,126,475,699
			자기주식	(32,689,653,643)	(59,109,878,660)
2016.12.31 (기말자본)	40,662,398,000	97,773,449,148	1,233,995,233,337	(124,304,956,849)	1,248,126,123,636
2017.01.01 (기초자본)	40,662,398,000	97,773,449,148	1,233,995,233,337	(124,304,956,849)	1,248,126,123,636
총포괄이익			당기순이익	322,405,382,018	322,405,382,018
			순확정급여부채의 재측정요소	6,189,615,376	6,189,615,376
소유주와의 거래			배당금지급	(409,214,507,200)	(409,214,507,200)
			주식선택권		(547,485,229)
			자기주식	(139,969,390,000)	16,137,951,635
2017.12.31 (기말자본)	40,662,398,000	97,773,449,148	1,013,406,333,531	(108,714,490,443)	1,043,127,690,236

현금흐름표

제 29 기 2017.01.01 부터 2017.12.31 까지

제 28 기 2016.01.01 부터 2016.12.31 까지

제 27 기 2015.01.01 부터 2015.12.31 까지

(단위 : 원)

과 목	제 29 기	제 28 기	제 27 기
영업활동현금흐름	467,078,621,663	327,239,512,132	475,162,978,410
당기순이익(손실)	322,405,382,018	275,454,109,550	349,446,385,327
조정	442,971,429,459	439,941,797,486	422,042,050,113
영업활동으로인한자산·부채의변동	(199,840,347,925)	(268,970,172,925)	(214,274,775,515)
법인세납부(환급)	(98,457,841,889)	(119,186,221,979)	(82,050,681,515)
투자활동현금흐름	(213,358,302,060)	(324,766,008,780)	(263,956,223,071)
기타단기금융자산의 증가	(101,688,700,000)	(42,001,384,300)	0
기타단기금융자산의 감소	142,028,884,300	146,000,000	39,500,000
기타장기금융자산의 증가	(8,566,570,100)	(14,695,588,870)	(8,538,805,800)
기타장기금융자산의 감소	6,722,673,700	14,442,007,970	9,838,008,122
매도가능금융자산의 처분	0	0	192,854
종속기업투자의 처분	0	0	100,000,000
유형자산의 취득	(257,009,719,580)	(286,004,879,264)	(270,585,826,031)
유형자산의 처분	12,485,214,423	14,842,848,505	9,078,358,461
무형자산의 취득	(8,211,781,644)	(12,965,243,700)	(5,998,599,897)
무형자산의 처분	232,349,481	480,000,000	699,999,999
투자부동산의 처분	0	0	95,000,000
이자수취	649,347,360	990,230,879	1,315,949,221
재무활동현금흐름	(217,888,897,008)	(48,049,096,228)	(230,147,578,523)
단기차입금의 증가	330,000,000,000	259,959,281,133	(82,762,563,704)
자기주식의 취득	(142,055,230,500)	(97,998,615,700)	0
주식선택권행사	14,829,108,000	4,718,014,400	5,238,160,000
배당금지급	(409,214,507,200)	(208,032,045,200)	(148,347,918,000)
이자지급	(11,448,267,308)	(6,695,730,861)	(4,275,256,819)
현금및현금성자산의 증가(감소)	35,831,422,595	(45,575,592,876)	(18,940,823,184)
기초현금및현금성자산	41,122,380,818	86,605,593,229	105,525,742,301
현금및현금성자산에 대한 환율변동효과	10,949,365	92,380,465	20,674,112
기말현금및현금성자산	76,964,752,778	41,122,380,818	86,605,593,229

이익잉여금처분계산서(안)

제 29 기 2017.01.01 부터 2017.12.31 까지

제 28 기 2016.01.01 부터 2016.12.31 까지

제 27 기 2015.01.01 부터 2015.12.31 까지

(단위 : 원)

과 목	제 29 기	제 28 기	제 27 기
미처분이익잉여금	14,110,871,911	242,714,771,717	345,871,044,810
전기이월이익잉여금	168,517	999,610	144,562
보험수리적손익	6,189,615,376	(50,683,800)	(3,575,485,079)
당기순이익	322,405,382,018	275,454,109,550	349,446,385,327
중간배당	(174,514,904,000)	0	0
자기주식소각	(139,969,390,000)	(32,689,653,643)	0
임의적립금등의 이입액	43,584,900,000	-	0
임의적립금	43,584,900,000	-	0
이익잉여금처분액	57,695,684,000	242,714,603,200	345,870,045,200
임의적립금	-	8,015,000,000	137,838,000,000
배당금	57,695,684,000	234,699,603,200	208,032,045,200
가. 현금배당 (보통주배당금(율): 제 29 기 4 분기: 800(160%) 제 28 기: 3,200(640%) 제 27 기: 2,800(560%)			
차기이월미처분이익잉여금	87,911	168,517	999,610

주 1) 상기 미처분이익잉여금의 당기 처분예정일은 2018 년 3 월 23 일이며, 제 28 기 처분 확정일은 2017 년 3 월 28 일, 제 27 기 처분 확정일은 2016 년 3 월 29 일이었습니다.