



2010



2010 웁진코웨이

제 22기 영업보고서



2010. 01. 01 ~ 2010. 12. 31



ANNUAL REPORT





2010 응진코웨이

제 22기 영업보고서

- 04 _ CEO 인사말
- 06 _ 주요 재무지표
- 07 _ 회사의 개황
- 11 _ 영업의 경과 및 성과
- 13 _ 모회사, 자회사 및 기업결합 사항 등
- 14 _ 최근 3년간 영업실적 및 재산상태
- 15 _ 회사가 대처할 과제
- 15 _ 이사 및 감사 현황
- 15 _ 대주주 현황
- 16 _ 회사, 회사 및 자회사 또는 회사의 자회사의
타회사에 대한 출자현황
- 16 _ 주요채권자 등
- 17 _ 결산기 후에 생긴 중요한 사실
- 17 _ 기타 영업에 관한 중요한 사항
- 18 _ 조직도
- 20 _ 감사보고서
- 21 _ 외부감사인의 감사보고서
- 22 _ 대차대조표
- 26 _ 손익계산서
- 28 _ 이익잉여금처분계산서
- 29 _ 자본변동표
- 30 _ 현금흐름표

웅진코웨이의 최우선 경영방침은 주주중심 경영입니다



존경하는 주주 및 투자자 여러분 안녕하십니까?

항상 저희 웅진코웨이에 보여주신 아낌없는 성원과 관심에 감사 드립니다. 저희 경영진은 늘 열린 마음으로 주주 여러분의 의견에 귀 기울이고 있으며 경영 의사결정에 중요한 참고 사항으로 삼고 있습니다.

웅진코웨이는 지난해에도 사상 최대 매출과 이익을 기록하는 우수한 성과를 거두었습니다. 2010년 경영성과를 살펴보면 매출액 1조 5,191억원, 영업이익 2,288억원, 당기순이익 1,770억원을 기록하였습니다. 매출액과 영업이익의 경우 안정적인 렌탈사업과 새롭게 시작한 국내 화장품사업의 성공적인 안착으로 전년 대비 각각 7.6%, 12.0% 성장하였으며, 당기순이익은 웅진케미칼의 효율적 운영으로 지분법이 이익 대폭 증가함으로써 약 15.5%의 증가세를 보였습니다.

먼저 국내사업의 경우, 효과적인 판매 프로모션 정책과 신제품 출시로 렌탈판매 약 117만대, 일일불 판매 18만대로 사상 최고치를 기록하였으며, payFree, Heart Service 등의 획기적 서비스 개선으로 고객 해약율 또한 1.05%로 역사상 가장 낮은 수치를 기록하였습니다. 이로 인해 당사의 가장 중요한 자산인 렌탈 및 멤버십 계정수가 약 508만을 기록하면서 지속적인 성장세를 보여주고 있으며, 특히, 계정수 순증은 2009년 26만 계정에서 지난해 약 35만 계정으로 대폭 증가하였습니다.

지난해 9월 새롭게 시작한 국내화장품 방문판매 사업의 경우 Re:NK 브랜드의 성공적인 Premium 화장품 시

장 진입으로 목표 매출액 100억원을 두배 이상 초과하는 234억원의 매출액을 올리며 성공적인 안착을 하였습니다. 또한, 방판의 성공여부를 가늠하는 판매원 모집에 있어서도 약 3개월 만에 2,374명을 모집함으로써 시장에서 큰 주목을 받고 있습니다. 향후 당사의 강점인 3백만 이상의 고객기반을 바탕으로 연계될 화장품 사업은 미래 성장 동력으로 충분한 발전 가능성을 보여 주고 있습니다.

수처리 사업의 경우 지난해 2월 그린엔텍 인수에 성공함으로써 수처리 사업의 기술력을 한층 끌어 올리는 계기를 마련하였습니다. 또한 차별화된 기술력으로 국내 수처리 사업 분야에서 확실한 자리 매김을 하고 있습니다.

존경하는 주주 및 투자자 여러분!

당사는 2011년 사업계획을 매출액 1조 7,020억원, 영업이익 2,376억원으로 수립하였으며, 지난해에 이어 다시 사상 최대의 매출과 이익에 도전하는 한 해로 만들어 나갈 계획입니다.

이러한 경영목표 달성을 위해 올해는 신규고객 확보 강화, 경쟁력 있는 신제품 출시를 통한 시장 확대, 판매채널 다변화를 통해 렌탈 및 멤버십 계정수를 543만까지 확대해 나갈 예정입니다.

미래 성장 동력인 국내 화장품 사업의 경우 매출액 600억원 이상 달성하여 확실한 자리 매김을 하겠습니다. 또한 해외사업의 경우 글로벌 가전사와의 전략적 제휴 확대, 해외항 제품

라인업 강화 등을 통해 전년 대비 약 59% 성장한 1,100억원의 매출을 목표로 하고 있습니다. 이 외에도 수처리 사업의 추가적인 M&A를 통해 기술력 확보 및 영역 확대를 이루겠습니다.

위와 같은 사업다각화를 통해 생활환경개선의 안정적 이익 성장과 신사업 분야의 매출 성장이 조화를 이루는 건실한 사업 내용을 만들어 나아가겠습니다.

친애하는 주주 및 투자자 여러분!

웅진코웨이의 최우선 경영방침은 주주중심 경영입니다. 당사는 이러한 주주중심경영 실천 차원에서 2010년 배당을 전년대비 약 4% 증가한 주당 1,050원으로 결정하였으며, 총 배당금액은 약 800억원 규모로 이는 웅진코웨이 창사 이래 최대 규모입니다.

당사는 향후에도 수익성 위주의 경영과 더불어 적극적 주주 가치제고 정책과 IR활동을 통해 기업가치를 극대화시킬 수 있도록 최선의 노력을 다하겠습니다. 다시 한 번, 주주 및 투자자 여러분의 변함없는 애정과 격려를 부탁드립니다. 여러분의 가정에 건강과 행복이 가득하시길 진심으로 기원합니다.

감사합니다.

2011년 3월 25일 웅진코웨이 주식회사

대표이사 홍준기

주요 재무지표

(단위 : 백만원)

	2010	2009	2008
요약 대차대조표			
자산총계	1,439,532	1,270,680	1,071,408
부채총계	674,732	590,001	474,776
자본총계	764,800	680,679	596,632
요약 손익계산서			
매출액	1,519,140	1,411,922	1,314,403
영업이익	228,804	204,257	190,149
법인세비용차감전순이익	236,527	202,724	184,785
당기순이익	177,043	153,280	129,065

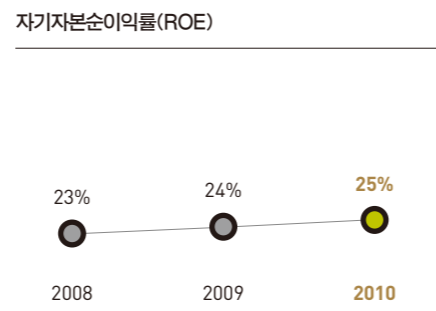
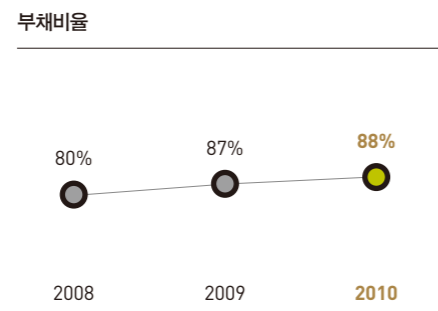
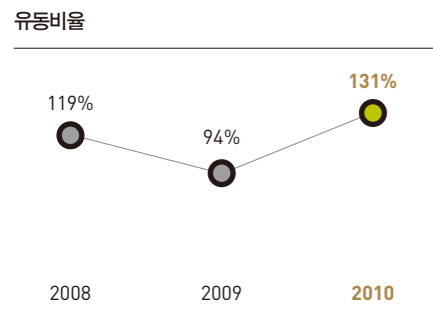
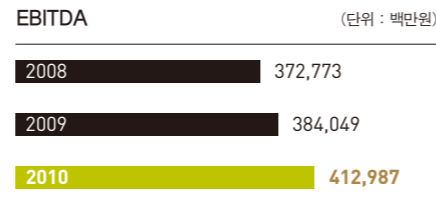
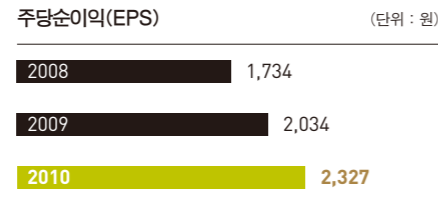
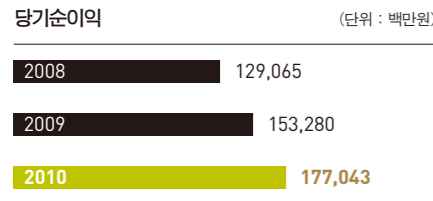
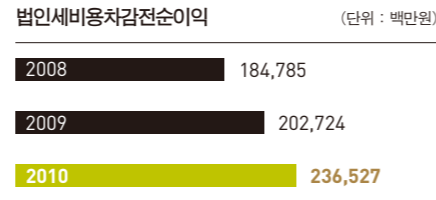
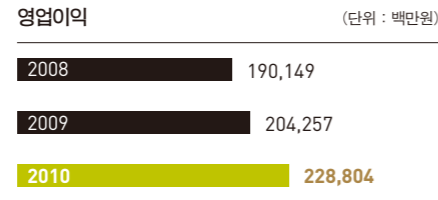
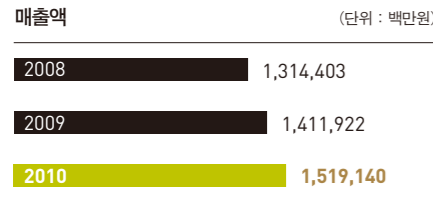

회사의 개황

회사의 목적

- 정수기 제조·판매업
- 가정용 기기 제조·판매업
- 수질, 대기 등 환경오염방지 시설업
- 정수 및 폐기물 처리 설비 제조·판매업
- 환경관련 기술연구, 대기 및 수질분석, 환경영향평가 대행업
- 수출입 및 무역업
- 부동산 임대·개발·관리·투자·판매업
- 수입·제조한 각종 상품에 대한 렌탈업
- 잡화류 판매업
- 배관자재 제조·판매업
- 의료기기 수출입·제조·판매업
- 방문판매·통신판매·전자상거래업 및 이에 부수한 서비스업
- 시스템 키친 및 가구 제조·판매업
- 위생용 도자기 및 플라스틱 제품 제조·판매업
- 실내가향제 제조·판매업
- 도어락, 경보시스템 등 각종 보안설비 및 장치 제조·판매업
- 액체 여과기 제조, 판매 및 렌탈임대업
- 헬스기기 수출입·제조·판매업
- 사회교육시설 운영업
- 다이오드, 트랜지스터 및 유사반도체 제조업
- 공기조화장치 제조업
- 경비업
- 소독 및 구충, 일반 청소 등 생활환경개선사업
- 커피, 식품첨가물, 일반 식품 등 수입·가공·판매업
- 커피 또는 차 끓이는 기기 수입·판매업
- 오수/폐수/분뇨 및 폐기물처리시설 설계·시공업
- 자가측정 대행업
- 확장품 제조기술 연구개발 및 컨설팅업
- 환경산업 설비, 시설의 설계·시공·감리업
- 산업환경설비 건설업
- 신용카드모집, 보험상품중개, 멤버스카드의 발급 및 이에 수반한 서비스 등 각종 금융상품의 판매·자문업
- 판매·시공·설계한 상품 및 시설 등 또는 기타 상품의 설치·유지·보수·안전규격시험 등의 서비스업
- 통신기기 등의 대리점 또는 위탁판매업
- 시장조사 및 광고업
- 실내건축공사업
- 피부미용기기 수출입·제조·판매업
- 피부미용업
- 전기공사업
- 건강기능식품의 수출입 및 제조·판매업
- 산업용 냉장 및 냉동장비 제조업
- 확장품의 제조 및 유통·판매업
- 가정용 전기기기 제조 및 판매업
- 주방용 전기기기 제조 및 판매업
- 확장실 설치형 헬스케어 제품의 제조 및 판매와 이와 부수한 서비스업
- 수질개선 및 기능성 용수 제조기 제조 및 판매와 임대업
- 공기질 측정 및 분석서비스업
- 다중이용시설 공조시스템 제조 및 서비스업
- 기타 위 각 호에 관련된 부대사업

회사의 개황

중요한 사업의 내용

- | | |
|-----------------------|-------------------------------|
| 01. 정수기 렌탈 임대업 및 도소매업 | 07. 수출입업 |
| 02. 방문판매업 | 08. 수질, 대기 등 환경오염방지 시설업 |
| 03. 정수기 제조 및 판매업 | 09. 오수/폐수/분뇨 및 폐기물처리시설 설계·시공업 |
| 04. 가정용 기기 제조 및 도소매업 | 10. 환경산업 설비, 시설의 설계·시공·감리업 |
| 05. 환경기술연구 및 수질분석 용역업 | 11. 산업환경설비 건설업 |
| 06. 시스템 키친 사업 | 12. 화장품 유통 및 판매업 |

영업소 및 공장현황

영업소 및 공장의 명칭	중요 사업내용 또는 제품	소재지
유구공장	정수기, 공기청정기 등 제조	충청남도 공주시 유구읍 유구리 658번지
인천공장	비데, 연수기 등 제조	경기도 인천시 남동구 고잔동 676-16 남동공단 85블록 14롯트
포천공장	리퍼브 제품 제조	경기도 포천시 신북면 기지리 965-1
환경품질연구소	정수기, 공기청정기 등 품질관리	충청남도 공주시 유구읍 유구리 658번지
환경기술연구소	정수기, 공기청정기 등 개발 및 수질분석연구	서울특별시 관악구 봉천동 산 4-1 서울대학교 연구공원 내 웅진 R&D 센터
화장품연구소	화장품 개발 및 연구	서울특별시 금천구 가산동 459-11 제이플라츠 1103~4호
잠실지국 외 565개 총, 지국, 법인 등	정수기, 공기청정기 등 판매 외	서울시 송파구 석촌동 286-9 우전빌딩 5층 외

종업원 현황

(2010년 12월 31일 현재)

(단위 : 명)

구분	사무직	영업직	생산직	합계
남	713	38	181	932
여	111	586	88	785
합계	824	624	269	1,717

* 정규직 기준

주식에 관한 사항

1. 발행한 주식의 종류와 수

(단위 : 주, 천원)

주식의 종류	주식수	금액	구성비
기명식 보통주	77,124,796	40,662,398	100%
기명식 우선주	-	-	-
계	77,124,796	40,662,398	100%

2. 자본금 변동사항 (2010년 12월 31일 현재)

(단위 : 주, 천원)

년/월/일	주식의 종류	주식수	증감주식수	증자후자본금	증자내용
99.11.19	보통주	24,230,960	21,807,864	12,115,480	액면분할
02.11.08	보통주	23,030,960	-1,200,000	12,115,480	주식소각
03.04.11	보통주	23,088,760	57,800	12,144,380	주식매수선택권
03.09.04	보통주	23,903,290	814,530	12,551,645	(주)두원테크 흡수합병에 의한 신주발행
04.04.14	보통주	23,959,690	56,400	12,579,845	주식매수선택권
05.01.31	보통주	20,959,690	-3,000,000	12,579,845	주식소각
05.02.04	보통주	21,109,690	150,000	12,654,845	주식매수선택권
05.03.16	보통주	21,159,690	50,000	12,679,845	주식매수선택권
05.03.22	보통주	21,231,090	71,400	12,715,545	주식매수선택권
05.05.11	보통주	73,071,736	51,840,646	38,635,868	웅진코웨이개발(주) 흡수합병에 의한 신주발행
05.06.16	보통주	73,786,611	714,875	38,993,306	주식매수선택권
05.07.11	보통주	73,851,611	65,000	39,025,806	주식매수선택권
06.04.10	보통주	74,263,122	411,511	39,231,561	주식매수선택권
06.06.23	보통주	74,375,593	112,471	39,287,797	주식매수선택권
07.04.06	보통주	74,431,993	56,400	39,315,997	주식매수선택권
09.07.06	보통주	77,124,796	2,692,803	40,662,398	웅진쿠첸(주)와의 소규모합병에 의한 신주발행

회사의 개황

3. 주식사무

구분	내용
결산일	12월 31일
정기주주총회	사업년도 종료 후 3월 이내
주주명부 폐쇄시기	1월 1일부터 1월 31일 까지
주권의 종류	일, 오, 일십, 오십, 일백, 오백, 일천, 일만주권(8종)
주식업무 대행기관	
대리인의 명칭	(주)하나은행
사무 취급장소	서울특별시 영등포구 여의도동 43의 2 (증권대행부)
주주의 특전	특기사항 없음
공고게재신문	매일경제신문

사채에 관한 사항

(단위 : 천원)

사채의 종류	발행일자	발행금액	이자율	만기일
제 1회 무보증공모사채	2010년 09월 08일	50,000,000	4.61%	2013년 09월 08일

영업의 경과 및 성과

영업의 개황

“CEO 인사말 참조”

주요 사업부문 또는 제품의 생산현황

(단위 : 대, 백만원)

사업부문	주요 제품	생산 실적			
		수량		금액	
		제 22기	제 21기	제 22기	제 21기
유구공장	정수기	659,587	650,216	129,295	112,280
	청정기	492,655	471,729	61,744	53,792
	필터	15,686,113	12,996,353	51,656	38,855
인천공장	비데	356,958	167,232	36,942	16,127
	연수기	72,662	12,919	8,597	1,777
	음식물처리기	25,292	66,817	6,777	16,738
합계		17,293,267	14,365,266	295,011	239,569

제품판매실적

(단위 : 대, 백만원)

사업부문	주요 제품	매출 실적			
		수량		금액	
		제 22기	제 21기	제 22기	제 21기
렌탈 및 멤버십	정수기군	2,772,718	2,652,180	771,336	741,921
	비데군	1,105,569	992,854	210,789	197,274
	공기청정기군	790,652	688,922	172,952	158,386
	연수기군	381,961	375,644	90,474	92,441
	기타(음식물처리기 등)	31,847	26,787	8,455	6,998
	소계	5,082,747	4,736,387	1,254,006	1,197,020
일시불	정수기군	33,910	23,914	38,446	26,722
	비데군	43,275	28,465	17,866	10,576
	공기청정기군	51,762	40,867	23,235	21,115
	연수기군	9,909	4,133	6,002	2,492
	기타(음식물처리기 등)	39,954	32,278	21,810	9,287
	소계	178,810	129,657	107,359	70,192
기타	화장품, 수처리 등	-	-	157,775	144,710
총계				1,519,140	1,411,922

주1) 상기 매출구분 중 렌탈 및 멤버십 수량은 렌탈 업종 특성상 누적 회원수 수량임

영업의 경과 및 성과

주요설비 신설 및 확장과 자본조달 상황

(단위 : 백만원)

투자내용	주요내용	투자금액	조달내역
토 지	신규취득	210	자기자금
건 물	"	45	
구 축 물	"	53	
기 계 장 치	"	1,035	
공 구 기 구	"	12,040	
국 고 보 조 금	"	-	
시험연구설비	"	2,000	
렌 탈 자 산	"	185,191	
집 기 비 품	"	8,978	
차 량 운 반 구	"	-	
건설중인자산	"	13,778	
계		223,330	

모회사, 자회사 및 기업결합 사항 등

모회사 현황

“해당사항 없음”

자회사 현황

(단위 : 백만원)

상호	소재지	자회사 현황		당사와의 관계		거래관계
		자본금	주요업종	출자금액	소유비율(%)	
Woongjin Coway (Shenyang) Living Goods Co.,Ltd.	중국	14,070	환경가전 렌탈 임대업 및 도소매업 화장품 제조 및 판매	5,970	100.00%	매출 2,830
Woongjin Coway (Thailand) Co.,Ltd.	태국	1,357	환경가전 렌탈 임대업 및 도소매업	887	100.00%	매출 4,440
Woongjin Coway(M) S dn.Bhd	말레이시아	5,446	환경가전 렌탈 임대업 및 도소매업	907	100.00%	매출 12,931
Woongjin Coway USA Inc.	미국	13,092	환경가전 렌탈 임대업 및 도소매업	12,252	100.00%	매출 3,719
Woongjin Coway Italia S.r.l	이탈리아	151	환경가전 유통	151	100.00%	-
그린엔텍(주)	대한민국	900	환경오염방지, 정수장비, 수처리기기	28,180	100.00%	매출 1

모, 자회사에 대한 임원 겸직상황

“해당사항 없음”

최근 3년간 영업실적 및 재산상태

영업실적

(단위 : 원)

구분	제 22기	제 21기	제 20기
I. 매출액	1,519,140,211,296	1,411,922,316,352	1,314,402,926,953
II. 매출원가	494,072,067,797	406,172,220,895	407,158,576,376
III. 매출총이익	1,025,068,143,499	951,750,095,457	907,244,350,577
IV. 판매비와관리비	796,264,364,383	747,492,690,615	717,095,398,764
V. 영업이익	228,803,779,116	204,257,404,842	190,148,951,813
VI. 영업외수익	43,036,094,341	27,224,570,202	21,459,966,303
VII. 영업외비용	35,312,768,018	28,757,587,130	26,823,671,463
VIII. 법인세비용차감전순이익	236,527,105,439	202,724,387,914	184,785,246,653
IX. 법인세비용	59,484,035,726	49,444,874,217	55,720,577,212
X. 당기순이익	177,043,069,713	153,279,513,697	129,064,669,441

재산상태

(단위 : 원)

구분	제 22기	제 21기	제 20기
I. 유동자산	578,805,433,401	509,455,179,008	475,603,124,072
(1) 당좌자산	505,606,239,530	454,865,184,173	417,610,283,322
(2) 재고자산	73,199,193,871	54,589,994,835	57,992,840,750
II. 비유동자산	860,726,894,814	761,224,486,961	595,804,679,962
(1) 투자자산	204,266,198,180	130,685,316,259	114,061,160,789
(2) 유형자산	454,155,394,562	418,204,135,717	356,410,921,002
(3) 무형자산	133,624,437,777	141,086,744,717	64,857,191,003
(4) 기타비유동자산	68,680,864,295	71,248,290,268	60,475,407,168
자산총계	1,439,532,328,215	1,270,679,665,969	1,071,407,804,034
I. 유동부채	440,969,501,650	541,770,439,248	398,741,701,354
II. 비유동부채	233,762,663,667	48,230,468,529	76,034,631,500
부채총계	674,732,165,317	590,000,907,777	474,776,332,854
I. 자본금	40,662,398,000	40,662,398,000	39,315,996,500
II. 자본잉여금	140,030,863,933	141,927,705,227	108,723,904,519
III. 자본조정	-42,990,867,150	-31,514,185,586	6,180,975,172
IV. 기타포괄손익누계액	-2,707,537,088	15,161,101	1,346,595,326
V. 이익잉여금	629,805,305,203	529,587,679,450	441,063,999,663
자본총계	764,800,162,898	680,678,758,192	596,631,471,180
부채 및 자본총계	1,439,532,328,215	1,270,679,665,969	1,071,407,804,034

회사가 대처할 과제

회사가 대처할 과제

“CEO 인사말 참조”

이사 및 감사 현황

상임 / 비상임	성명	직위	담당업무 또는 직무	회사와의 거래관계	비고
상임	홍준기	대표이사	웅진코웨이(주) 대표이사	없음	
상임	윤석금	이사	웅진그룹 회장	없음	
상임	이주석	의장	웅진그룹 부회장	없음	
상임	신광수	이사	(주)웅진홀딩스 지주회사부문 대표이사	없음	
상임	김종배	이사	웅진코웨이(주) W영업본부장	없음	
상임	이진	감사	웅진그룹 부회장	없음	
비상임	김이환	사외이사	중앙대학교 광고홍보학과 겸임교수	없음	
비상임	주선희	사외이사	주선희 법률사무소 대표변호사	없음	
비상임	탁태문	사외이사	서울대학교 바이오소재공학 교수	없음	

대주주 현황

(단위 : 주)

주주명	소유주식수	소유비율	회사와의 거래관계	비고
(주)웅진홀딩스	21,879,304	28.37%	지주회사	
Lazard Asset Management LLC	11,179,586	14.50%	없음	
국민연금공단	4,858,935	6.30%	없음	
Morgan Stanley Investment Management Company	2,739,229	3.55%	없음	
KB자산운용	2,185,712	2.83%	없음	

* 상기 대주주현황은 2010년 12월 31일 주주명부상 상위 대주주 5인 이상 기준임

* 상기 Lazard Asset Management LLC와 Morgan Stanley Investment Management Company의 주식소유 현황은 주식 등의 대량보유 상황보고서
공시 내용을 근거로 하여 기재함

- Lazard Asset Management LLC : 2010년 7월 9일 공시 제출 기준

- Morgan Stanley Investment Management Company : 2010년 3월 10일 공시 제출 기준

회사, 회사 및 자회사 또는 회사의 자회사의 타회사에 대한 출자현황

회사, 회사 및 자회사 또는 회사의 자회사의 타회사에 대한 출자현황

(단위 : 주)

타회사명칭	투자 및 출자회사	다른 회사에 출자한		당사에 출자한 타회사의	
		소유주식수	소유비율	소유주식수	소유비율
Coway Japan Corporation	웅진코웨이(주)	8,575	49.00%	해당사항없음	
Woongjin USA Inc.	웅진코웨이(주)	525,000	35.00%	해당사항없음	
웅진케미칼(주)	웅진코웨이(주)	214,644,092	45.24%	해당사항없음	
(주)기린음악권리출판사	웅진코웨이(주)	51,868	12.06%	해당사항없음	
키즈맘(주)	웅진코웨이(주)	15,885	34.00%	해당사항없음	
(주)웅진홀딩스	웅진코웨이(주)	해당사항없음		21,879,304	28.37%

주요채권자 등

(단위 : 주, 백만원)

채권자명	채권액	소유주식수	소유비율	비고
(주)신한은행	42,683	1,661,310	2.15%	기업구매자금대출 외
(주)우리은행	37,832	804,401	1.04%	기업구매자금대출 외
(주)하나은행	90,871	759,912	0.99%	공모사채 외
(주)SC제일은행	8,862	57,452	0.07%	기업구매자금대출
(주)국민은행	40,000	1,046,423	1.36%	일반대출
(주)한국외환은행	4,225	372,329	0.48%	기업구매자금대출
한국산업은행	100,000	51,020	0.07%	일반대출 외
합계	324,473	4,752,847	6.16%	

* 상기 채권자의 소유주식수는 2010년 12월 31일 현재 주주명부상 채권자 명의로 등재된 주식수 기준임

결산기 후에 생긴 중요한 사실

결산기 후에 생긴 중요한 사실

“해당사항 없음”

기타 영업에 관한 중요한 사항

“해당사항 없음”

I. 관리·지원·영업부문

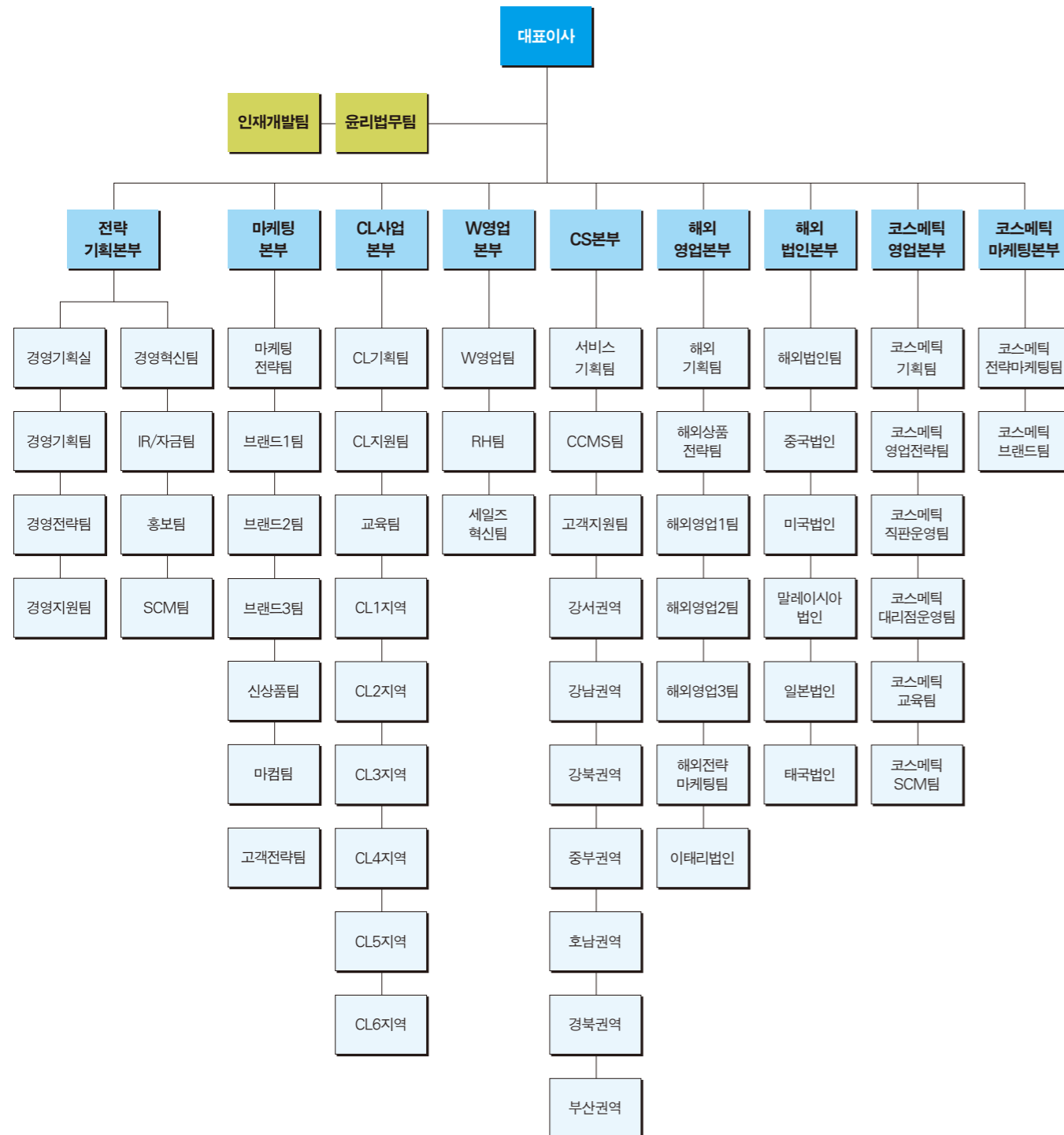

II. R&D·제조·수처리부문

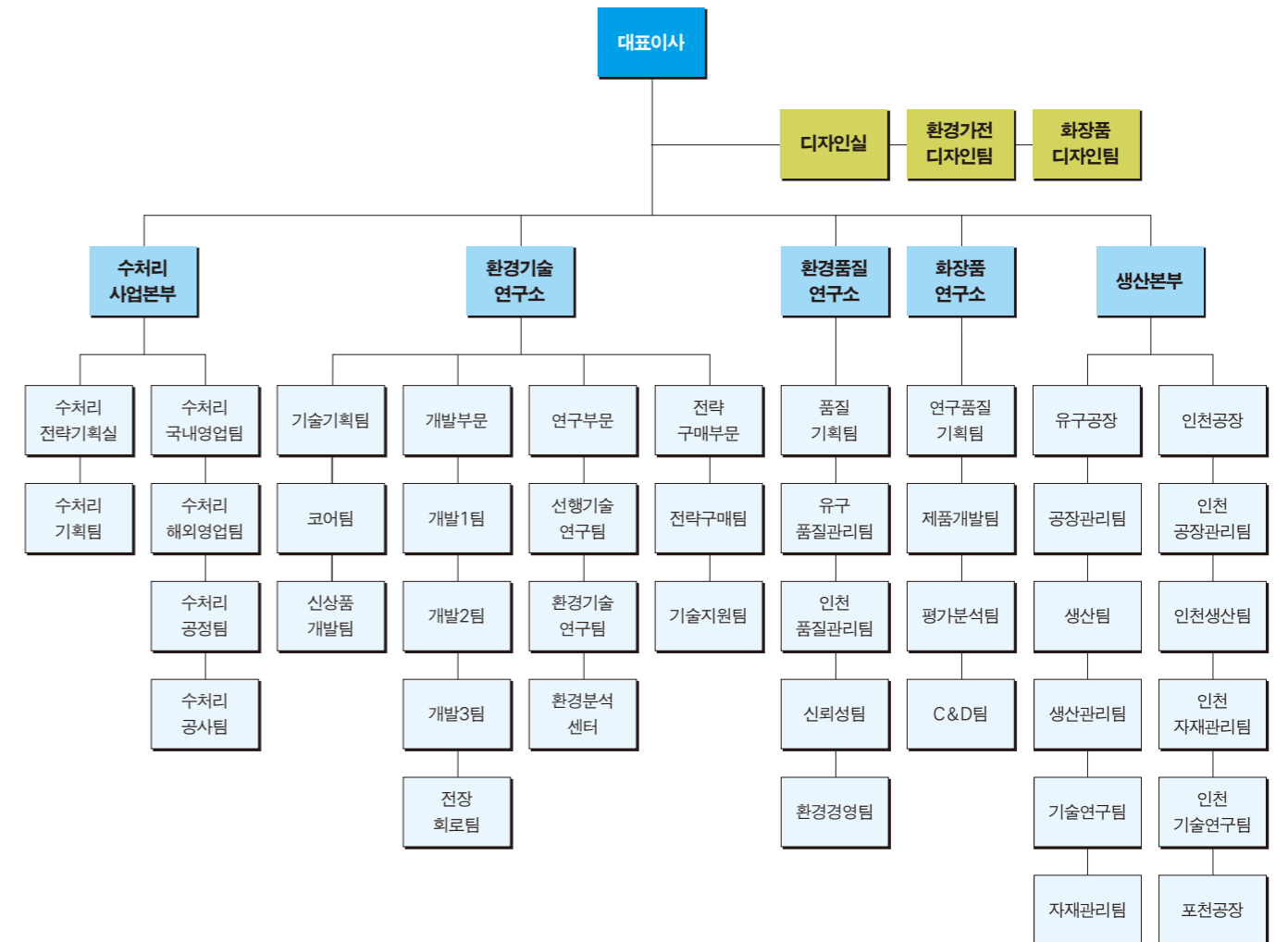

감사보고서

본인은 **웅진코웨이주식회사 감사로서 2010년 1월 1일부터 2010년 12월 31일까지 제22기 사업년도의 회계 및 업무에 대한 감사를 실시하고 그 결과를 다음과 같이 보고합니다.**

1. 감사 방법의 개요

회계감사를 위하여 회계에 관한 장부와 관계서류를 열람하고 재무제표 및 동 부속 명세표에 대해서도 면밀히 검토하였습니다. 감사를 실시함에 있어서 필요하다고 인정되는 경우 대조, 실사, 입회, 기타 적절한 감사 절차를 적용하여 조사하였습니다. 업무 감사를 위하여 이사회 및 기타 중요한 회의에 출석하고, 필요하다고 인정되는 경우 이사로부터 영업에 관한 보고를 받았으며 중요한 업무에 관한 서류를 열람하고 그 내용을 면밀히 검토하는 등 적절한 방법을 사용하여 조사하였습니다.

2. 회계장부의 기재에 관한 사항

회계장부에는 기재의 누락 또는 부실기재가 없으며 대차대조표와 손익계산서의 기재도 회계장부의 기재와 합치되고 있습니다.

3. 대차대조표 및 손익계산서에 관한 사항

대차대조표와 손익계산서는 관계 법령 및 정관에 따라 회사의 재산 및 손익 상태를 적절하게 표시하고 있습니다.

4. 이익잉여금처분계산서(안)에 관한 사항

이익잉여금처분계산서(안)은 법령 및 정관에 적합하고 또한 회사의 재산상태와 기타의 사정을 비추어 정당하게 작성되어 있습니다.

5. 영업보고서에 관한 사항

영업보고서는 법령 및 정관에 따라 회사의 상황을 정확하게 표시하고 있습니다.

2011년 1월 31일
웅진코웨이 주식회사
감 사 이 진

외부감사인의 감사보고서

웅진코웨이주식회사

주주 및 이사회 귀중

2011년 3월 16일

본 감사인은 첨부된 웅진코웨이 주식회사의 2010년 12월 31일과 2009년 12월 31일 현재의 재무상태표와 동일로 종료되는 양 회계연도의 손익계산서, 이익잉여금처분계산서, 자본변동표 및 현금흐름표를 감사하였습니다. 이 재무제표를 작성할 책임은 회사 경영자에게 있으며 본 감사인의 책임은 동 재무제표에 대하여 감사를 실시하고 이를 근거로 이 재무제표에 대하여 의견을 표명하는데 있습니다. 2010년 12월 31일과 2009년 12월 31일 현재 자산 총액의 각각 9.8%와 8.05% 및 동일로 종료되는 양 회계연도의 법인세비용차감전순이익의 각각 10.94%와 2.13%를 차지하고 있는 지분법적용피투자회사의 재무제표에 대하여는 타감사인의 감사보고서를 상기 재무제표에 대한 의견표명의 기초로 이용하였습니다.

본 감사인은 한국회계감사기준에 따라 감사를 실시하였습니다. 이 기준은 본감사인이 재무제표가 중요하게 왜곡표시되지 아니하였다는 것을 합리적으로 확신하도록 감사를 계획하고 실시할 것을 요구하고 있습니다. 감사는 재무제표상의 금액과 공시내용을 뒷받침하는 감사증거에 대하여 시사의 방법을 적용하여 검증하는 것을 포함하고 있습니다. 또한 감사는 재무제표의 전반적인 표시내용에 대한 평가뿐만 아니라 재무제표 작성을 위해 경영자가 적용한 회계원칙과 유의적 회계추정에 대한 평가를 포함하고 있습니다. 본 감사인 및 타감사인이 실시한 감사가 감사의견 표명을 위한 합리적인 근거를 제공하고 있다고 본 감사인은 믿습니다.

본 감사인의 감사와 타감사인의 감사보고서를 기초로 한 본 감사인의 의견으로는 상기 재무제표는 웅진코웨이 주식회사의 2010년 12월 31일과 2009년 12월 31일 현재의 재무상태와 동일로 종료되는 양 회계연도의 재무성과 및 현금흐름의 내용을 한국의 일반적으로 인정된 회계처리기준에 따라 중요성의 관점에서 적절하게 표시하고 있습니다.

서울시 영등포구 여의도동 10-2
한 영 회 계 법 인
대 표 이 사 권 승 화

이 감사보고서는 감사보고서일 현재로 유효한 것입니다. 따라서 감사보고서일 후 이 보고서를 열람하는 시점 사이에 첨부된 회사의 재무제표에 중요한 영향을 미칠 수 있는 사건이나 상황이 발생할 수도 있으며 이로 인하여 이 감사보고서가 수정될 수도 있습니다.

대차대조표

제 22기 2010년 12월 31일 현재
제 21기 2009년 12월 31일 현재

(단위 : 원)

과목		제 22(당)기		제 21(전)기	
자	산				
I.	유 동 자 산	578,805,433,401		509,455,179,008	
(1)	당 좌 자 산	505,606,239,530		454,865,184,173	
1.	현 금 및 현 금 성 자 산	56,348,925,113		63,721,044,828	
2.	단 기 투 자 자 산	3,865,721,000		5,494,230,000	
3.	매 출 채 권	262,102,555,770		246,495,486,219	
	대 손 총 당 금	[54,852,356,737]		[51,918,323,750]	
4.	미 수 금	25,650,349,724		17,708,773,678	
	대 손 총 당 금	[15,289,700,114]		[13,730,119,475]	
5.	미 수 수 익	2,238,200,810		1,350,838,860	
	대 손 총 당 금	[2,173,949,912]		[1,318,777,279]	
6.	선 금 금	11,826,601,802		10,031,988,301	
	대 손 총 당 금	[8,691,527,922]		[8,691,527,922]	
7.	선 금 비 용	224,581,419,996		180,005,187,381	
8.	이 연 법 인 세 자 산	-		5,716,383,332	
(2)	재 고 자 산	73,199,193,871		54,589,994,835	
1.	상 품	35,015,697,843		30,289,284,236	
	상 품 평 가 총 당 금	[2,771,679,072]		[3,233,450,380]	
2.	제 품	36,754,179,160		24,613,552,512	
	제 품 평 가 총 당 금	[2,031,685,791]		[1,537,969,585]	
3.	원 재 료	6,148,457,899		4,908,721,378	
	원 재 료 평 가 총 당 금	[508,277,252]		[828,292,610]	
4.	반 제 품	324,974,986		169,205,306	
	반 제 품 평 가 총 당 금	[23,694,136]		[23,694,136]	
5.	기 타 의 재 고 자 산	291,220,234		232,638,114	
II.	비 유 동 자 산	860,726,894,814		761,224,486,961	
(1)	투 자 자 산	204,266,198,180		130,685,316,259	
1.	장 기 투 자 증 권	3,101,916,986		2,103,737,736	
2.	지 분 법 적 용 투 자 주 식	197,068,092,957		128,581,578,523	
3.	장 기 대 여 금	13,487,755,506		4,399,949,107	
	대 손 총 당 금	[9,391,567,269]		[4,399,949,107]	

(단위 : 원)

과목		제 22(당)기		제 21(전)기	
(2)	유 형 자 산		454,155,394,562		418,204,135,717
1.	토 지	35,245,597,520		32,120,818,969	
2.	건 물	19,531,981,086		19,486,910,784	
	감 가 상 각 누 계 액	[2,309,721,408]		[1,767,895,807]	
3.	구 축 물	913,387,064		860,488,400	
	감 가 상 각 누 계 액	[476,597,623]		[391,446,785]	
4.	기 계 장 치	14,386,731,711		11,236,925,211	
	감 가 상 각 누 계 액	[4,582,705,187]		[3,182,014,450]	
5.	공 구 기 구	73,761,426,635		57,608,724,151	
	국 고 보 조 금	[36,900,000]		[53,300,000]	
	감 가 상 각 누 계 액	[37,771,876,522]		[26,791,291,308]	
6.	시 험 연 구 설 비	11,121,630,781		8,827,124,305	
	감 가 상 각 누 계 액	[7,308,301,728]		[4,769,961,387]	
7.	렌 탈 자 산	593,924,644,836		558,837,911,560	
	감 가 상 각 누 계 액	[266,944,201,529]		[256,155,060,938]	
	손 상 차 손 누 계 액	[4,622,269,070]		[5,564,149,966]	
8.	집 기 비 품	77,946,529,464		69,975,789,185	
	감 가 상 각 누 계 액	[57,226,239,367]		[49,906,732,155]	
9.	차 량 운 반 구	433,883,995		433,883,995	
	감 가 상 각 누 계 액	[253,695,367]		[172,840,658]	
10.	건 설 중 인 자 산	8,422,089,271		7,570,252,611	
(3)	무 형 자 산		133,624,437,777		141,086,744,717
1.	영 업 권	89,522,648,278		99,932,476,360	
2.	산 업 재 산 권	47,044,552		61,896,432	
3.	기 타 의 무 형 자 산	39,906,471,791		37,232,411,925	
4.	건 설 중 인 자 산	4,148,273,156		3,859,960,000	
(4)	기 타 비 유 동 자 산		68,680,864,295		71,248,290,268
1.	장 기 선 금 비 용	15,647,916,679		16,572,916,675	
2.	보 증 금	45,792,566,978		46,964,355,928	
	대 손 총 당 금	[2,302,938,820]		[2,302,938,820]	
3.	부 도 어 음	3,295,258,998		3,613,573,116	
	대 손 총 당 금	[3,295,258,998]		[2,959,073,116]	
4.	이 연 법 인 세 자 산	5,247,489,511		8,463,626,538	
5.	기 타 의 비 유 동 자 산	4,295,829,947		895,829,947	
자 산 총 계		1,439,532,328,215		1,270,679,665,969	

대차대조표

(단위 : 원)

과목		제 22(당)기	제 21(전)기
부	채		
I.	유 동 부 채	440,969,501,650	541,770,439,248
1.	매 입 채 무	38,311,601,828	29,220,398,957
2.	단 기 차 입 금	74,473,032,228	119,715,069,389
3.	미 지 급 금	132,391,929,701	103,577,575,115
4.	선 수 금	116,351,448,379	121,280,681,751
5.	선 수 수 익	420,821,058	43,467,310
6.	예 수 금	8,612,358,237	9,776,951,021
7.	미 지 급 비 용	10,762,422,657	12,207,840,453
8.	미 지 급 법 인 세	23,263,551,636	23,514,515,951
9.	판 매 보 증 총 당 부 채	3,008,687,300	1,765,671,136
10.	반 품 추 정 부 채	1,193,744,015	668,268,165
11.	유 동 성 장 기 부 채	30,000,000,000	30,000,000,000
12.	유 동 성 사 채	-	90,000,000,000
13.	이 연 법 인 세 부 채	2,179,904,611	-
II.	비 유 동 부 채	233,762,663,667	48,230,468,529
1.	장 기 차 입 금	170,000,000,000	30,000,000,000
2.	사 채	50,000,000,000	-
	사 채 할 인 발 행 차 금	(227,445,864)	-
3.	장 기 미 지 급 금	81,400,000	24,000,000
4.	책 입 이 행 적 립 금	5,948,614,058	5,594,073,921
5.	렌 탈 보 증 금	1,119,762,642	1,121,308,096
6.	퇴 직 급 여 총 당 부 채	30,226,353,982	37,808,985,373
	퇴 직 보 험 예 치 금	(23,479,329,059)	(26,436,651,543)
	국 민 연 금 전 환 금	(23,508,390)	(35,464,090)
7.	임 대 보 증 금	25,000,000	15,000,000
8.	하 자 보 수 총 당 부 채	91,816,298	139,216,772
부	채 총 계	674,732,165,317	590,000,907,777

제 22기 2010년 12월 31일 현재
제 21기 2009년 12월 31일 현재

(단위 : 원)

과목		제 22(당)기	제 21(전)기
자	본		
I.	자 본 금	40,662,398,000	40,662,398,000
1.	보 통 주 자 본 금	40,662,398,000	40,662,398,000
II.	자 본 잉 여 금	140,030,863,933	141,927,705,227
1.	주 식 발 행 초 과 금	95,244,304,928	97,276,687,896
2.	지 분 법 자 본 잉 여 금	11,671,471,663	11,671,471,663
3.	기 타 자 본 잉 여 금	33,115,087,342	32,979,545,668
III.	자 본 조 정	(42,990,867,150)	(31,514,185,586)
1.	자 기 주 식	(34,026,805,680)	(36,432,705,680)
2.	주 식 선 택 권	6,707,193,674	5,167,221,881
3.	지 분 법 자 본 조 정	(15,671,255,144)	(248,701,787)
IV.	기 타 포 괄 손 익 누 계 액	(2,707,537,088)	15,161,101
1.	장 기 투 자 증 권 평 가 손 익	7,222,589	8,675,940
2.	지 분 법 자 본 변 동	1,529,228,734	2,000,411,971
3.	부 의 지 분 법 자 본 변 동	(4,243,988,411)	(1,993,926,810)
V.	이 익 잉 여 금	629,805,305,203	529,587,679,450
1.	법 정 적 립 금	31,025,427,025	23,325,427,025
2.	임 의 적 립 금	421,736,034,595	352,976,034,595
3.	미 처 분 이 익 잉 여 금	177,043,843,583	153,286,217,830
자	본 총 계	764,800,162,898	680,678,758,192
부	채 와 자 본 총 계	1,439,532,328,215	1,270,679,665,969

손익계산서

(단위 : 원)

과목	제 22(당)기		제 21(전)기	
I. 매출액		1,519,140,211,296		1,411,922,316,352
1. 렌탈매출	1,254,006,508,378		1,197,020,387,101	
2. 상품매출	59,042,991,320		55,580,073,977	
3. 제품매출	146,529,139,505		116,642,475,731	
4. 기타매출	59,561,572,093		42,679,379,543	
II. 매출원가		494,072,067,797		460,172,220,895
1. 렌탈매출원가	348,224,739,915		336,801,796,225	
2. 상품매출원가	49,138,687,732		43,674,198,818	
3. 제품매출원가	73,272,444,106		52,981,488,201	
4. 기타매출원가	23,436,196,044		26,714,737,651	
III. 매출총이익		1,025,068,143,499		951,750,095,457
IV. 판매비와관리비		796,264,364,383		747,492,690,615
1. 급여	151,513,977,840		150,847,189,433	
2. 퇴직급여	14,703,066,591		18,278,196,667	
3. 주식보상비용	2,226,143,170		1,590,289,752	
4. 판매수수료	239,488,035,279		229,496,263,091	
5. 판매촉진비	26,215,898,221		21,013,748,354	
6. 복리후생비	28,697,615,910		26,349,593,350	
7. 여비교통비	6,090,933,121		4,595,548,352	
8. 통신비	14,093,412,781		13,718,659,322	
9. 접대비	656,165,321		809,235,398	
10. 회의비	1,758,158,439		2,496,693,266	
11. 교육훈련비	7,277,426,029		6,459,352,708	
12. 소모품비	25,664,385,423		25,931,395,698	
13. 도서인쇄비	948,815,870		1,185,107,305	
14. 광고선전비	56,119,800,691		39,902,658,743	
15. 수도광열비	1,185,295,505		1,045,159,699	
16. 임차료	39,276,777,988		36,700,729,177	
17. 세금과공과	1,884,140,485		1,504,647,136	
18. 보험료	473,407,361		625,428,956	
19. 운반비	1,770,444,467		1,678,236,425	
20. 지급수수료	73,387,551,786		71,327,703,903	
21. 수선비	4,181,350,054		3,104,843,886	
22. 차량유지비	20,914,949		12,343,481	
23. 감가상각비	12,753,811,863		12,926,732,664	
24. 견본비	262,854,106		306,311,692	
25. 무형자산상각비	22,062,530,361		19,801,684,703	

제 22기 2010년 01월 01일부터 2010년 12월 31일까지
제 21기 2009년 01월 01일부터 2009년 12월 31일까지

(단위 : 원)

과목	제 22(당)기		제 21(전)기	
26. 경 상 개 발 비	6,318,865,913		7,352,560,960	
27. 대 손 상 각 비	11,418,855,043		5,982,597,296	
28. 렌탈자산폐기손실	40,854,477,508		38,135,698,299	
29. 판매보증비	1,243,016,164		354,158,874	
30. 소비자보상비	3,549,026,144		3,947,790,025	
31. 하자보수비	167,210,000		12,132,000	
V. 영업이익		228,803,779,116		204,257,404,842
VI. 영업외수익		43,036,094,341		27,224,570,202
1. 이자수익	3,542,597,832		3,116,811,263	
2. 배당금수익	577,836		400,720	
3. 임대료	278,161,362		502,892,127	
4. 수수료수익	1,192,045,520		1,162,938,706	
5. 외환차익	2,121,063,284		1,225,156,079	
6. 외화환산이익	1,338,918,464		21,756,821	
7. 지분법이익	30,358,281,186		18,367,326,274	
8. 유형자산처분이익	7,832,398		13,344,868	
9. 대손충당금환입	-		286,425,304	
10. 잡이익	4,196,616,459		2,527,518,040	
VII. 영업외비용		35,312,768,018		28,757,587,130
1. 이자비용	17,628,237,214		12,526,385,893	
2. 기부금	1,132,359,507		560,160,456	
3. 기타의대손상각비	2,969,915,110		1,426,090,043	
4. 외환차손	2,161,970,269		2,307,859,514	
5. 외화환산손실	1,712,446,184		4,186,618,943	
6. 장기투자증권처분손실	-		1,099,637,046	
7. 재고자산폐기손실	10,208,072		1,461,488,186	
8. 지분법손실	8,249,052,971		4,452,294,842	
9. 유형자산처분손실	288,598,769		364,040,930	
10. 잡손실	1,159,979,922		373,011,277	
VIII. 법인세비용차감전순이익		236,527,105,439		202,724,387,914
IX. 법인세비용		59,484,035,726		49,444,874,217
X. 당기순이익		177,043,069,713		153,279,513,697
XI. 주당손익				
1. 기본주당순손익		2,327		2,034
2. 희석주당순이익		2,323		2,031

이익잉여금처분계산서

제 22(당)기 2010년 01월 01일부터 2010년 12월 31일까지
 제 21(전)기 2009년 01월 01일부터 2009년 12월 31일까지
 처분예정일 : 2011년 3월 25일 / 처분확정일 : 2010년 3월 19일

(단위 : 원)

과목	제 22(당)기		제 21(전)기	
I. 미 처 분 이 익 잉 여 금		177,043,843,583		153,286,217,830
1. 전 기 이 월 미 처 분 이 익 잉 여 금	773,870		6,704,133	
2. 당 기 순 이 익	177,043,069,713		153,279,513,697	
II. 이 익 잉 여 금 처 분 액		177,043,535,800		153,285,443,960
1. 이 익 준 비 금	8,000,000,000		7,700,000,000	
2. 임 의 적 립 금	89,102,000,000		68,760,000,000	
3. 배 당 금	79,941,535,800		76,825,443,960	
현 금 배 당	79,941,535,800		76,825,443,960	
(보 통 주 배 당 금 (울) :				
당 기 : 1,050 원 (210%)				
전 기 : 1,010 원 (202%)				
III. 차 기 이 월 미 처 분 이 익 잉 여 금		307,783		773,870

자본변동표

제 22기 2010년 01월 01일부터 2010년 12월 31일까지
 제 21기 2009년 01월 01일부터 2009년 12월 31일까지

(단위 : 원)

과목	자본금	자본잉여금	자본조정	기타포괄손익누계액	이익잉여금	총계
2009.01.01(보고금액)	39,315,996,500	108,723,904,519	6,180,975,172	1,346,595,326	441,063,999,663	596,631,471,180
연 차 배 당	-	-	-	-	[64,755,833,910]	[64,755,833,910]
처분후 이익잉여금	-	-	-	-	376,308,165,753	531,875,637,270
당 기 순 이 익	-	-	-	-	153,279,513,697	153,279,513,697
자기주식의 취득	-	-	[46,400,005,680]	-	-	[46,400,005,680]
자기주식의 처분	-	67,570,427	9,967,300,000	-	-	10,034,870,427
합병으로 인한 신주발행	1,346,401,500	82,379,108,025	-	-	-	83,725,509,525
연결실체내사업양수 등	-	[49,248,849,734]	-	-	-	[49,248,849,734]
주식보상비용	-	-	1,590,289,752	-	-	1,590,289,752
주식선택권행사	-	-	[2,604,043,043]	-	-	[2,604,043,043]
장기투자증권평가손익	-	-	-	1,100,147,565	-	1,100,147,565
지분법자본잉여금	-	5,971,990	-	-	-	5,971,990
지분법자본조정	-	-	[248,701,787]	-	-	[248,701,787]
지분법자본변동	-	-	-	[2,146,949,504]	-	[2,146,949,504]
부의지분법자본변동	-	-	-	[284,632,286]	-	[284,632,286]
2009.12.31(전기말)	40,662,398,000	141,927,705,227	[31,514,185,586]	15,161,101	529,587,679,450	680,678,758,192
2010.01.01(보고금액)	40,662,398,000	141,927,705,227	[31,514,185,586]	15,161,101	529,587,679,450	680,678,758,192
연 차 배 당	-	-	-	-	[76,825,443,960]	[76,825,443,960]
처분후 이익잉여금	-	-	-	-	452,762,235,490	603,853,314,232
당 기 순 이 익	-	-	-	-	177,043,069,713	177,043,069,713
주식선택권행사	-	[206,228,623]	1,719,728,623	-	-	1,513,500,000
연결실체내사업양수	-	[1,690,612,671]	-	-	-	[1,690,612,671]
주식보상비용	-	-	2,226,143,170	-	-	2,226,143,170
장기투자증권평가손익	-	-	-	[1,453,351]	-	[1,453,351]
지분법자본조정	-	-	[15,422,553,357]	-	-	[15,422,553,357]
지분법자본변동	-	-	-	[471,183,237]	-	[471,183,237]
부의지분법자본변동	-	-	-	[2,250,061,601]	-	[2,250,061,601]
2010.12.31(당기말)	40,662,398,000	140,030,863,933	[42,990,867,150]	[2,707,537,088]	629,805,305,203	764,800,162,898

현금흐름표

제 22기 2010년 01월 01일부터 2010년 12월 31일까지
제 21기 2009년 01월 01일부터 2009년 12월 31일까지

(단위 : 원)

과목	제 22(당)기		제 21(전)기	
I. 영업활동으로인한 현금흐름		312,786,222,332		311,652,790,201
1. 당기순이익	177,043,069,713		153,279,513,697	
2. 현금의유출이없는비용등의가산	239,360,894,909		226,417,889,013	
가. 퇴직급여	16,652,431,780		19,355,828,945	
나. 주식보상비용	2,226,143,170		1,590,289,752	
다. 감가상각비	131,572,956,613		128,228,881,133	
라. 무형자산상각비	22,213,463,563		19,874,920,558	
마. 대손상각비	11,418,855,043		5,982,597,296	
바. 기타의대손상각비	2,969,915,110		1,426,090,043	
사. 렌탈자산폐기손실	40,854,477,508		38,135,698,299	
아. 외화환산손실	1,088,646,160		3,812,451,514	
자. 장기투자증권처분손실	-		1,099,637,046	
차. 지분법손실	8,249,052,971		4,452,294,842	
카. 유형자산처분손실	288,598,769		364,040,930	
타. 재고자산폐기손실	10,208,072		1,461,488,186	
파. 반품추정부채전입액	525,475,850		219,379,595	
하. 판매보증충당부채전입액	1,243,016,164		354,158,874	
거. 하자보수충당부채전입액	10,000,000		12,132,000	
너. 이자비용	24,754,136		-	
더. 잡손실	12,900,000		48,000,000	
3. 현금의유입이없는수익등의차감	(32,025,001,497)		(19,149,572,338)	
가. 외화환산이익	1,334,817,453		26,119	
나. 재고자산평가손실환입액	288,070,460		456,197,906	
다. 지분법이익	30,358,281,186		18,367,326,274	
라. 유형자산처분이익	7,832,398		13,344,868	
마. 대손충당금환입	-		286,425,304	
바. 잡이익	36,000,000		26,251,867	
4. 영업활동으로인한자산부채의변동	(71,592,740,793)		(48,895,040,171)	
가. 매출채권의증가	(24,104,733,903)		(51,945,030,381)	
나. 미수금의감소(증가)	(7,944,599,617)		10,304,499,797	
다. 선급비용의증가	(44,576,232,615)		(16,912,639,010)	
라. 미수수익의증가	(887,361,950)		(522,670,755)	
마. 선급금의감소(증가)	(1,794,613,501)		10,183,114,675	
바. 재고자산의감소(증가)	(18,331,336,648)		4,240,976,529	
사. 장기선급비용의감소	924,999,996		924,999,996	
아. 이연법인세자산의감소	13,361,320,674		8,339,058,634	
자. 매입채무의증가(감소)	9,091,202,871		(8,955,343,521)	

(단위 : 원)

과목	제 22(당)기		제 21(전)기	
차. 미지급금의증가	28,814,354,586		17,721,349,082	
카. 선수금의감소	(4,929,233,372)		(7,311,049,683)	
타. 선수수익의증가	377,353,748		43,467,310	
파. 예수금의감소	(1,164,592,784)		(695,391,259)	
하. 미지급비용의감소	(1,445,417,796)		6,722,117,096	
거. 미지급법인세의감소	(250,964,315)		(3,300,706,399)	
너. 이연법인세부채의증가	2,179,904,611		-	
더. 장기미지급금의증가	57,400,000		24,000,000	
러. 책임이행적립금의증가(감소)	354,540,137		(153,383,368)	
머. 렌탈보증금의감소	(1,545,454)		(2,700,000)	
버. 하자보수충당부채의감소	(57,400,474)		(34,518,228)	
서. 퇴직금의지급	(24,159,483,986)		(13,866,684,123)	
어. 관계사퇴직급여충당부채승계	(75,579,185)		4,106,001,353	
저. 국민연금전환금의감소(증가)	11,955,700		(4,259,800)	
처. 퇴직보험예치금의감소(증가)	2,957,322,484		(7,800,248,116)	
II. 투자활동으로인한 현금흐름		(299,742,160,926)		(276,145,507,235)
1. 투자활동으로인한 현금유입액	36,596,740,366		36,211,252,805	
가. 단기투자자산의감소	2,038,193,000		358,367,400	
나. 장기투자증권의처분	-		3,807,002,154	
다. 장기대여금의감소	478,533,072		-	
라. 토지의처분	8,984,250		-	
마. 기계장치의처분	1,153,600		1,351,000	
바. 시험연구설비의처분	-		130,000	
사. 렌탈자산의처분	11,178,479,447		13,750,279,488	
아. 집기비품의처분	28,514,077		24,804,214	
자. 차량운반구의처분	-		27,852,545	
차. 산업재산권의처분	-		3,771,874	
카. 기타의무형자산의감소	40,000,000		30,000,000	
타. 보증금의감소	21,572,882,920		18,082,427,456	
파. 부도어음의회수	470,000,000		119,766,674	
하. 기타의비유동자산의감소	780,000,000		5,500,000	
2. 투자활동으로인한 현금유출액	(336,338,901,292)		(312,356,760,040)	
가. 단기투자자산의증가	5,550,508,000		408,367,400	
나. 장기투자증권의취득	1,000,042,520		-	
다. 지분법적용투자주식의취득	63,749,005,573		1,022,545,160	
라. 장기대여금의증가	861,657,582		-	
마. 토지의취득	209,767,516		2,185,135,223	

현금흐름표

제 22기 2010년 01월 01일부터 2010년 12월 31일까지
제 21기 2009년 01월 01일부터 2009년 12월 31일까지

(단위 : 원)

과목	제 22(당)기	제 21(전)기
바. 건물 취득	45,070,302	922,010,277
사. 구축물 취득	52,898,664	-
아. 기계장치 취득	1,034,955,500	771,900,000
자. 공구기구 취득	12,040,460,484	11,397,803,177
차. 시험연구설비 취득	2,000,078,689	1,623,151,049
카. 렌탈자산 취득	185,190,631,512	178,547,820,308
타. 집기비품 취득	8,977,722,239	11,195,207,327
파. 차량운반구 취득	-	9,500,000
하. 건설중인자산(유형자산)의증가	13,778,512,416	11,269,567,256
거. 사업양수대가의지급	7,458,439,702	63,139,550,941
너. 기타의무형자산의증가	1,481,123,426	2,300,098,759
더. 건설중인자산(무형자산)의증가	8,326,933,197	3,933,710,000
러. 보증금의증가	20,401,093,970	23,450,393,163
머. 기타의비유동자산의증가	4,180,000,000	180,000,000
Ⅲ. 재무활동으로인한현금흐름	(20,416,181,121)	(52,287,319,160)
1. 재무활동으로인한현금유입액	958,973,954,026	823,439,506,956
가. 단기차입금의증가	807,312,654,026	745,684,305,920
나. 사채의발행	49,747,800,000	-
다. 유동성사채의증가	-	70,000,000,000
라. 장기차입금의증가	100,000,000,000	-
마. 임대보증금의증가	20,000,000	302,801,036
바. 주식선택권의행사	1,893,500,000	-
사. 자기주식의처분	-	7,452,400,000
2. 재무활동으로인한현금유출액	(979,390,135,147)	(875,726,826,116)
가. 단기차입금의감소	852,554,691,187	764,258,185,490
나. 유동성사채의상환	50,000,000,000	-
다. 임대보증금의감소	10,000,000	312,801,036
라. 자기주식의취득	-	46,400,005,680
마. 배당금의지급	76,825,443,960	64,755,833,910
Ⅳ. 기타현금의증가	-	4,399,171,407
1. 합병으로인한현금유입	-	4,399,171,407
V. 현금의증가(감소)(I+II+III+IV)	(7,372,119,715)	(12,380,864,787)
Ⅵ. 기초의현금	63,721,044,828	76,101,909,615
Ⅶ. 기말의현금	56,348,925,113	63,721,044,828

웅진코웨이의 최우선 경영방침은 주주중심 경영입니다.
 웅진코웨이는 이러한 주주중심경영 실천 차원에서 2010년 배당을 전년대비 약 4% 증가한
 주당 1,050원으로 결정하였으며, 총 배당금액은 약 800억원 규모로
 이는 웅진코웨이 창사 이래 최대 규모입니다.
 웅진코웨이는 향후에도 수익성 위주의 경영과 더불어 적극적 주주가치제고 정책과 IR활동을 통해
 기업가치를 극대화시킬 수 있도록 최선의 노력을 다하겠습니다.
 다시 한번, 주주 및 투자자 여러분의 변함없는 애정과 격려를 부탁드립니다.
 여러분의 가정에 건강과 행복이 가득하시길 진심으로 기원합니다.





서울특별시 중구 순화동 7번지 중앙일보빌딩 16층 (100-759)
Tel : 02-2172-1274~8 / Fax: 02-773-2911
www.coway.co.kr / www.cowayir.co.kr