

제 20기 영업보고서

2008년 1월 1일 ~ 2008년 12월 31일

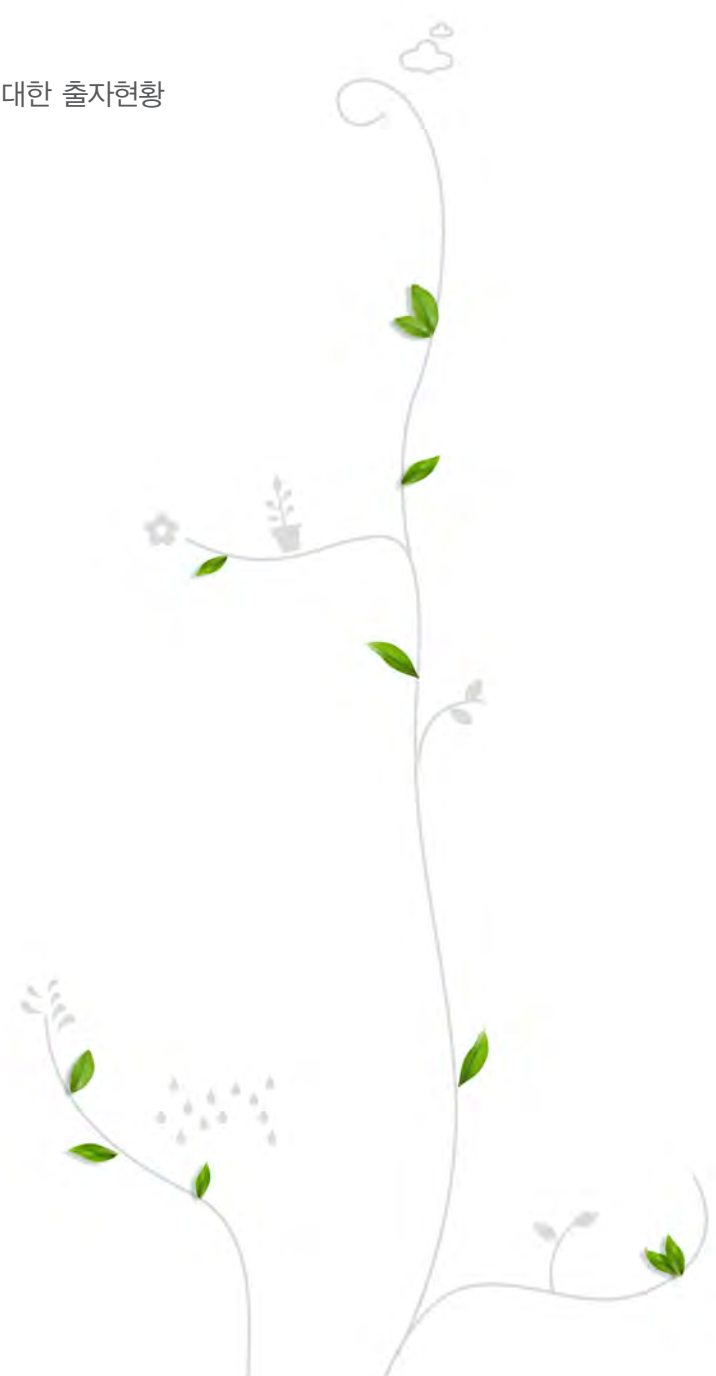

- 01 CEO 인사말
- 02 주요 재무지표
- 03 회사의 개황
- 07 영업의 경과 및 성과
- 09 모회사, 자회사 및 기업결합 사항 등
- 10 최근 3년간 영업실적 및 재산상태
- 11 회사가 대처할 과제
- 11 이사 및 감사 현황
- 11 대주주 현황
- 12 회사, 회사 및 자회사 또는 회사의 자회사의 타회사에 대한 출자현황
- 12 주요채권자 등
- 12 결산기 후에 생긴 중요한 사실
- 13 기타 영업에 관한 중요한 사항
- 14 조직도
- 16 감사보고서
- 17 외부감사인의 감사보고서
- 18 대차대조표
- 21 손익계산서
- 23 이익잉여금처분계산서(안)
- 24 자본변동표
- 25 현금흐름표



존경하는 주주 및 투자자 여러분 안녕하십니까?

지난 한해에도 변함없이 저희 웅진코웨이에 지대한 관심을 가지고 격려와 성원을 보내주신데 대해 깊은 감사를 드립니다.

웅진코웨이에게 있어 지난 2008년은 새로운 도약을 위한 성장기반을 구축하는 의미 있는 한해였습니다.

먼저 당사는 국내영업의 중요 기반인 렌탈 및 멤버십 계정수 확대를 위해 제휴사업인 payFree Marketing을 개시하였으며, 서비스 경쟁력 강화를 위해 계열사인 (주)웅진해피올의 CS Dr. 사업부문을 양수하였습니다. 해외사업의 경우 전년 대비 132%의 매출 성장과 함께 글로벌 가진 회사와의 대형 공급계약 확대, 손익구조 개선 등 양적, 질적으로 가시적인 성과를 거두었습니다. 또한, 지난해 1월에는 웅진케미칼(주) 인수에 성공하였고, 더불어 5월에는 웅진케미칼(주)로부터 수처리 사업부문을 양수함으로써 미래 신성장 동력인 수처리 산업 진출을 위한 토대를 마련하기도 하였습니다.

2008년 경영성적을 살펴보면 매출액 1조 3,144억, 영업이익 1,901억, 당기순이익 1,291억원을 기록하여 창사 이래 최대 매출과 이익을 달성하였습니다. 매출액의 경우 안정적인 렌탈사업을 기반으로 전년 대비 약 8.4% 성장하였으며, 영업이익과 당기순이익은 지속적인 원가혁신과 경영관리 효율화 등으로 전년대비 각각 18.7%, 11.0%의 증가세를 보였습니다. 또한 당사의 가장 큰 자산인 렌탈 및 멤버십 계정은 444만을 기록하며 꾸준한 성장세를 보여주고 있습니다.

존경하는 주주 및 투자자 여러분!

지난해부터 시작된 글로벌 경기침체의 영향으로 올해는 더욱 험난한 경영환경이 예상되고 있습니다. 하지만 웅진코웨이는 위기를 기회로 바꾸는 역발상 경영을 통해 성장해온 회사입니다. 이러한 자신감을 바탕으로 당사는 2009년 사업계획을 매출액 1조 4,500억, 영업이익 2,120억원으로 수립하였으며, 지난해에 이어 다시 사상 최대의 매출과 이익에 도전하는 한 해로 만들어 나갈 계획입니다.

이러한 경영목표 달성을 위해 올해는 지난해 시작한 payFree Marketing을 더욱 확대해 나갈 것과 동시에, 경쟁력 있는 신제품 출시, 판매채널 다변화를 통해 렌탈 및 멤버십 계정수를 464만까지 확대해 나갈 예정입니다. 또한, 당사의 가장 큰 성장동력으로 주목받고 있는 해외사업의 경우 지난해 대비 약 80% 성장한 800억원의 매출을 목표로 하고 있으며, 자사 브랜드 Marketing 강화, 해외법인 현지 주류시장 진출 확대 등을 통해 Global Coway의 위상을 한 층 드높여 나갈 것입니다.

친애하는 주주 및 투자자 여러분!

웅진코웨이의 최우선 경영방침은 주주중심 경영입니다.

당사는 이러한 주주중심경영 실천 차원에서 지난 2월 26일 이사회를 통해 2008년 배당을 전년 대비 약 12% 증가한 주당 870원으로 결정하였으며, 총 배당금액은 약 648억원으로 이는 웅진코웨이 창사 이래 최대 규모입니다. 당사는 향후에도 수익성 위주의 경영을 통한 기업가치 극대화과 더불어 적극적 주주가치제고 정책 등을 지속적으로 전개해 나갈 것이며, 그 결과 주주 여러분과 보다 많은 이익을 공유할 수 있도록 노력하겠습니다.

다시 한 번, 주주 및 투자자 여러분의 변함없는 애정과 격려를 부탁드립니다. 여러분의 가정에 건강과 행복이 가득하시길 진심으로 기원합니다.

2009년 3월 20일
웅진코웨이 주식회사
대표이사 홍준기



주요 재무지표

(단위 : 백만원)

	2008년	2007년	2006년
요약 대차대조표			
자 산 총 계	1,071,408	936,077	885,132
부 채 총 계	474,776	407,595	446,349
자 본 총 계	596,632	528,482	438,783
요약 손익계산서			
매 출 액	1,314,403	1,213,090	1,117,767
영 업 이 익	190,149	161,296	112,277
법인세비용차감전순이익	184,785	155,692	102,399
당 기 순 이 익	129,065	116,275	74,926

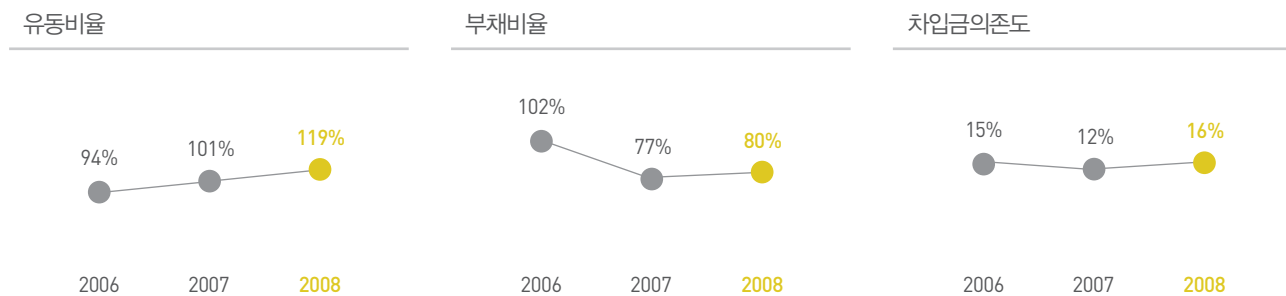
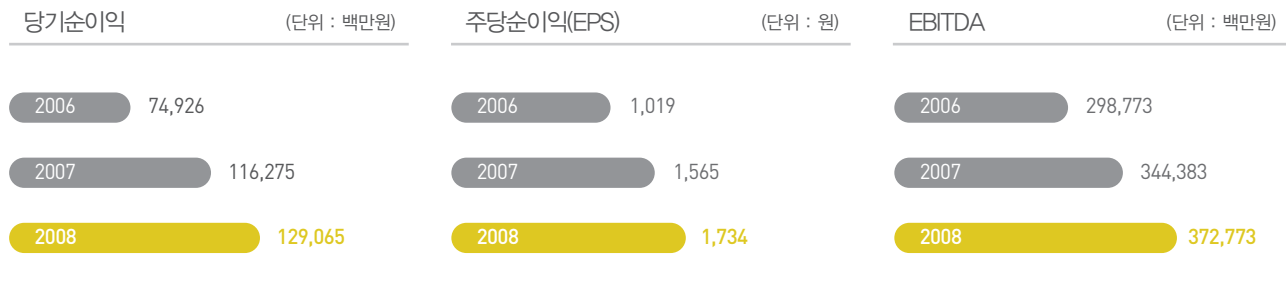
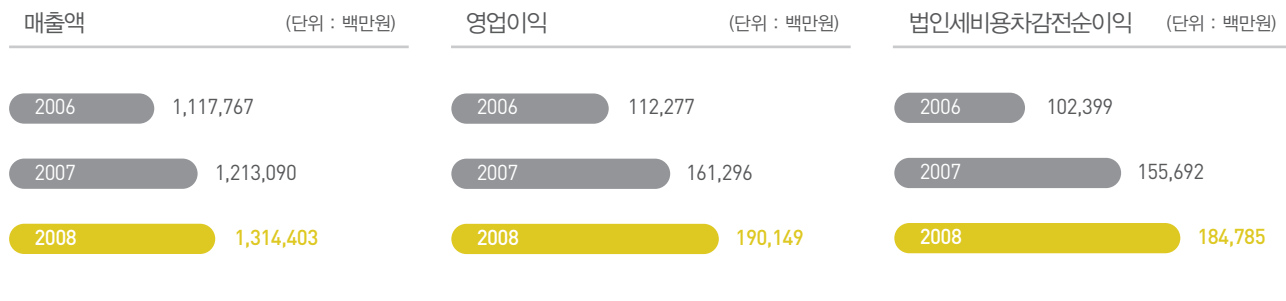

회사의 목적

1. 정수기 제조 및 판매업
2. 가정용 기기 제조 및 도소매업
3. 수출입업
4. 부동산 임대업
5. 정수기 렌탈 임대업 및 도소매업
6. 잡화류 도소매업
7. 수질 및 대기 오염방지 시설업
8. 정수 및 폐기물 처리설비 제조 및 도소매업
9. 환경기술 연구 및 수질분석 용역업
10. 배관자재 제조 및 도소매업
11. 의료기기 제조 및 도소매업
12. 방문판매업
13. 기타 통신 판매업
14. 시스템 키친 사업
15. 위생용 도자기 및 플라스틱 제품 렌탈 임대업
16. 위생용 도자기 및 플라스틱 제품 제조 및 판매업
17. 실내가향제 제조, 판매 및 렌탈임대업
18. 경보시스템 제조, 판매 및 렌탈임대업
19. 액체여과기 제조, 판매 및 렌탈임대업
20. 의료기기 렌탈 및 판매
21. 의료기기 수입 및 수출
22. 헬스기기 렌탈 및 판매
23. 헬스기기 수입 및 수출
24. 헬스기기 제조
25. 부동산에 대한 투자, 관리 및 매매업
26. 사회교육시설운영사업
27. 다이오드, 트랜지스터 및 유사반도체 제조
28. 공기조화장치 제조
29. 경비업
30. 소독 및 구충 서비스
31. 건축물 일반 청소
32. 기타 식품첨가물 수입 및 판매
33. 커피 또는 차 끓이는 기기 수입 및 판매
34. 커피 가공품 수입 및 판매
35. 환경오염 방지시설업
36. 폐기물처리시설 설계시공업
37. 오수/분뇨처리시설 설계시공업
38. 환경영향평가 대행업
39. 자가측정 대행업
40. 화장품 제조기술 연구개발 및 컨설팅업
41. 각 호에 관련된 부대사업

중요한 사업의 내용

1. 정수기 렌탈 임대업 및 도소매업
2. 방문판매업
3. 정수기 제조 및 판매업
4. 가정용 기기 제조 및 도소매업
5. 환경기술연구 및 수질분석 용역업
6. 시스템 키친 사업
7. 수출입업

영업소 및 공장현황

영업소 및 공장의 명칭	중요 사업내용 또는 제품	소 재 지
유구공장	정수기, 공기청정기 등 제조	충청남도 공주시 유구읍 유구리 658번지
품질경영연구소	정수기, 공기청정기 등 품질관리	충청남도 공주시 유구읍 유구리 658번지
환경기술연구소	정수기, 공기청정기 등 개발 및 수질분석연구	서울시 관악구 봉천동 산 4-1 서울대학교 연구공원 내 웅진 R&D센터
역삼지국 외 489개 총,지국 등	정수기, 공기청정기 등 판매 외	서울시 강남구 역삼1동 835-8 이지텔빌딩 1층 외

종업원 현황

(2008년 12월 31일 현재)

(단위: 명)

구 분	사무직	영업직	생산직	합 계
남	581	43	131	755
여	213	512	53	778
합계	794	555	184	1,533

* 정규직 기준

주식에 관한 사항

1. 발행한 주식의 종류와 수

(단위 : 주, 천원)

주식의 종류	주식수	금 액	구성비
기명식 보통주	74,431,993	39,315,997	100%
기명식 우선주	-	-	-
계	74,431,993	39,315,997	100%

2. 자본금 변동사항

(2008년 12월 31일 현재)

(단위 : 주, 천원)

년/월/일	주식의 종류	주식수	증감주식수	증자후자본금	증자내용
99.11.19	보통주	24,230,960	21,807,864	12,115,480	액면분할
02.11.08	보통주	23,030,960	-1,200,000	12,115,480	주식소각
03.04.11	보통주	23,088,760	57,800	12,144,380	주식매수선택권
03.09.04	보통주	23,903,290	814,530	12,551,645	흡수합병
04.04.14	보통주	23,959,690	56,400	12,579,845	주식매수선택권
05.01.31	보통주	20,959,690	-3,000,000	12,579,845	주식소각
05.02.04	보통주	21,109,690	150,000	12,654,845	주식매수선택권
05.03.16	보통주	21,159,690	50,000	12,679,845	주식매수선택권
05.03.22	보통주	21,231,090	71,400	12,715,545	주식매수선택권
05.05.11	보통주	73,071,736	51,840,646	38,635,868	흡수합병
05.06.16	보통주	73,786,611	714,875	38,993,306	주식매수선택권
05.07.11	보통주	73,851,611	65,000	39,025,806	주식매수선택권
06.04.10	보통주	74,263,122	411,511	39,231,561	주식매수선택권
06.06.23	보통주	74,375,593	112,471	39,287,797	주식매수선택권
07.04.06	보통주	74,431,993	56,400	39,315,997	주식매수선택권

3. 주식사무

구 분	내 용
결산일	12월 31일
정기주주총회	사업년도 종료 후 3월 이내
주주명부 폐쇄시기	1월 1일부터 1월 31일 까지
주권의 종류	일,오,일십,오십,일백,오백,일천,일만주권(8종)
주식업무 대행기관	
대리인의 명칭	(주)하나은행
사무 취급장소	서울특별시 영등포구 여의도동 43의 2(증권대행부)
주주에 대한 특전	특기사항 없음
공고게재신문	매일경제신문

사채에 관한 사항

해당사항 없음

영업의 경과 및 성과

영업의 개황

CEO 인사말 참조

주요 사업부문 또는 제품의 생산현황

(단위 : 대, 백만원)

생산현황 주요제품	생산실적			
	수량		금액	
	제 20기	제 19기	제 20기	제 19기
정 수 기	619,984	686,655	100,937	101,257
공기청정기	363,501	270,916	46,135	29,373
필 터	13,010,395	8,102,800	39,740	33,767
계	13,993,880	9,060,371	186,812	164,397

제품 판매실적

(단위 : 대, 백만원)

생산현황 매출구분	품목구분	매출실적			
		수량		금액	
		제 20기	제 19기	제 20기	제 19기
렌탈 및 멤버십	정 수 기 군	2,553,967	2,477,049	722,244	686,903
	비 데 군	909,376	878,599	189,903	180,698
	공 기 청 정 기 군	589,308	581,267	150,421	139,068
	연 수 기 군	369,500	380,322	90,413	93,684
	음식물처리기 외	16,015	5,876	3,295	1,791
	소 계	4,438,166	4,323,113	1,156,276	1,102,144
일 시 불	정 수 기 군	27,910	25,145	30,606	27,156
	비 데 군	24,634	24,693	11,602	12,789
	공 기 청 정 기 군	10,573	13,312	6,028	7,045
	연 수 기 군	3,998	2,942	2,221	1,469
	음 식 물 처 리 기	14,964	-	6,352	-
	기 타	-	-	72,459	42,717
소 계	-	-	129,268	91,176	
기 타	-	-	-	-	
소 계	-	-	28,859	19,770	
계			1,314,403	1,213,090	

* 상기 매출구분 중 렌탈 및 멤버십 수량은 렌탈 업종 특성상 누적 회원수 수량임

주요설비 신설 및 확장과 자본조달 상황

(단위 : 백만원)

투자내용	주요내용	투자금액	조달내역
토 지	신규취득	244	자기자금
기 계 장 치	"	657	
공 구 기 구	"	11,460	
국고보조금	"	-82	
시험연구설비	"	1,485	
렌 탈 자 산	"	147,945	
집 기 비 품	"	2,493	
차량운반구	"	375	
건설중인자산	"	6,402	
계		170,979	

모회사 현황

해당사항 없음

자회사 현황

(단위 : 백만원)

상 호	소재지	자회사 현황		당사와의 관계		거래관계
		자본금	주요업종	출자금액	소유비율(%)	
Woongjin Coway (Shenyang) Living Goods Co., Ltd.	중국	10,018	환경가전 판매 화장품 제조 및 판매	5,970	100.00%	매출 3,601
Woongjin Coway (Thailand) Co., Ltd.	태국	215	환경가전 판매	887	99.99%	매출 1,803
Woongjin Coway(M) S dn.Bhd.	말레이시아	1,296	환경가전 판매	907	70.00%	매출 5,399
Woongjin Coway USA Inc.	미국	6,477	환경가전 판매	6,477	100.00%	매출 5,370

모, 자회사에 대한 임원 겸직사항

겸 직 임 원		겸 직 회 사			비 고
성명	직 위	회 사 명	직 위	담 당 업 무	
이인찬	전무	Woongjin Coway (Shenyang) Living Goods Co., Ltd.	등기이사	이사	
김동현	상무	Woongjin Coway (Shenyang) Living Goods Co., Ltd.	등기감사	감사	

최근 3년간 영업실적 및 재산상태

영업실적

(단위 : 원)

구분	제 20기	제 19기	제 18기
매출액	1,314,402,926,953	1,213,090,172,202	1,117,766,991,887
매출원가	407,158,576,376	384,670,142,144	380,380,741,216
매출총이익	907,244,350,577	828,420,030,058	737,386,250,671
판매비와관리비	717,095,398,764	667,123,918,178	625,108,852,986
영업이익	190,148,951,813	161,296,111,880	112,277,397,685
영업외수익	21,459,966,303	9,741,253,040	7,420,515,385
영업외비용	26,823,671,463	15,345,576,672	17,298,802,926
법인세비용차감전순이익	184,785,246,653	155,691,788,248	102,399,110,144
법인세비용	55,720,577,212	39,416,343,705	27,472,847,224
당기순이익	129,064,669,441	116,275,444,543	74,926,262,920

재산상태

(단위 : 원)

구분	제 20기	제 19기	제 18기
I. 유동자산	475,603,124,072	395,573,253,928	405,929,534,912
(1) 당좌자산	417,610,283,322	337,784,649,960	325,510,341,233
(2) 재고자산	57,992,840,750	57,788,603,968	80,419,193,679
II. 비유동자산	595,804,679,962	540,503,632,084	479,202,861,377
(1) 투자자산	114,061,160,789	16,704,496,000	13,823,423,527
(2) 유형자산	356,410,921,002	388,708,793,414	374,165,148,293
(3) 무형자산	64,857,191,003	74,063,799,444	28,164,376,302
(4) 기타비유동자산	60,475,407,168	61,026,543,226	63,049,913,255
자산총계	1,071,407,804,034	936,076,886,012	885,132,396,289
I. 유동부채	398,741,701,354	393,048,412,128	431,751,056,386
II. 비유동부채	76,034,631,500	14,546,108,567	14,597,801,361
부채총계	474,776,332,854	407,594,520,695	446,348,857,747
I. 자본금	39,315,996,500	39,315,996,500	39,287,796,500
II. 자본잉여금	108,723,904,519	113,647,246,020	113,831,969,388
III. 자본조정	6,180,975,172	4,916,688,996	2,070,447,540
IV. 기타포괄손익누계액	1,346,595,326	546,149,039	62,247,695
V. 이익잉여금	441,063,999,663	370,056,284,762	283,531,077,419
자본총계	596,631,471,180	528,482,365,317	438,783,538,542
부채 및 자본총계	1,071,407,804,034	936,076,886,012	885,132,396,289

회사가 대처할 과제

CEO 인사말 참조

이사 및 감사 현황

상임 / 비상임	성명	직위	담당업무 또는 직무	회사와의 거래관계	비고
상임	홍준기	대표이사	웅진코웨이(주) 대표이사	없음	
상임	윤석금	이사	웅진그룹 회장	없음	2008년 3월 선임
상임	이인찬	이사	웅진코웨이(주) 해외사업본부 본부장	없음	2008년 3월 선임
상임	김종배	이사	웅진코웨이(주) CL1사업본부 본부장	없음	2008년 3월 선임
상임	김동현	이사	(주)웅진홀딩스 기획조정실장	없음	
상임	이진	감사	웅진그룹 부회장	없음	2008년 3월 선임
비상임	김이환	사외이사	한국광고주협회 부회장	없음	2008년 3월 선임
비상임	주선희	사외이사	주선희 법률사무소 대표변호사	없음	2008년 3월 선임
비상임	탁태문	사외이사	서울대학교 바이오소재공학 교수	없음	2008년 3월 선임
상임	박용선	이사		없음	2008년 3월 사임
비상임	김현석	사외이사		없음	2008년 3월 사임
비상임	신현웅	사외이사		없음	2008년 3월 사임

대주주 현황

주주명	소유주식수	소유비율	회사와의 거래관계	비고
(주)웅진홀딩스	24,376,654	32.75%	지주회사	웅진식품(주) 8,704주
Lazard Asset Management LLC	7,461,588	10.02%	없음	
Morgan Stanley Investment Management Company	7,011,038	9.42%	없음	
SDARMA	2,148,169	2.89%	없음	
Hunter Hall	2,121,927	2.85%	없음	

(단위 : 주)

* 상기 대주주현황은 2008년 12월 31일 주주명부상 상위 대주주 5인 이상 기준임

* 상기 Lazard Asset Management LLC와 Morgan Stanley Investment Management Company의 주식소유 현황은 주식 등의 대량보유 상황보고서 공시 내용을 근거로 하여 기재함

- Lazard Asset Management LLC : 2008년 12월 15일 공시 제출 기준

- Morgan Stanley Investment Management Company : 2008년 12월 31일 공시 제출 기준

회사, 회사 및 자회사 또는 회사의 자회사의 타회사에 대한 출자현황

(단위 : 주)

타회사명칭	투자 및 출자회사	다른 회사에 출자한		당사에 출자한 타회사의	
		소유주식수	소유비율	소유주식수	소유비율
Coway Japan Corporation	웅진코웨이(주)	8,575	49.00%	해당사항없음	
Woongjin USA Inc.	웅진코웨이(주)	525,000	35.00%	해당사항없음	
웅진케미칼(주)	웅진코웨이(주)	18,854,308	40.08%	해당사항없음	
(주)기린음악권리출판사	웅진코웨이(주)	51,868	12.06%	해당사항없음	
(주)웅진홀딩스	웅진코웨이(주)	해당사항없음		24,367,950	32.74%

주요채권자 등

(단위 : 백만원)

채권자명	채권액	소유주식수	소유비율(%)	비고
(주)국민은행	15,096	1,131,163	1.52%	기업구매자금대출
(주)신한은행	29,962	768,138	1.03%	기업구매자금대출
(주)우리은행	34,083	734,559	0.99%	기업구매자금대출
(주)하나은행	8,705	1,025,140	1.38%	기업구매자금대출
한국산업은행	80,000	59,552	0.08%	산업운영자금대출
합 계	167,846	3,718,552	5.00%	

* 상기 채권자의 소유주식수는 2008년 12월 31일 현재 주주명부상 채권자 명의로 등재된 주식수 기준임

결산기 후에 생긴 중요한 사실

사업양수도

당사는 2009년 1월 1일을 양수기일로 하여 (주)웅진해피올로부터 정수기, 연수기 및 비데기의 설치와 관련 애프터서비스 업무를 주요 사업으로 하는 CS DR. 사업부를 양수하였으며 그 내역은 다음과 같습니다.

결산기 후에 생긴 중요한 사실

양수사업부의 양수기준일 현재 요약 대차대조표

(단위 : 천원)

구 분	금 액
자산	5,745,733
Ⅰ. 유동자산	724,686
1. 당좌자산	575,914
2. 재고자산	148,772
Ⅱ. 비유동자산	5,021,047
1. 유형자산	4,043,758
2. 기타비유동자산	977,289
부채	12,847,601
Ⅰ. 유동부채	193,041
Ⅱ. 비유동부채	12,654,561
순자산	(7,101,868)

사업양수도 방침 및 회계처리

기업인수·합병 등에 관한 회계처리준칙에 따라 사업부양수로 인하여 당사가 승계하는 자산과 부채는 (주)웅진해피올의 2009년 1월 1일 현재의 연결재무제표상 장부금액으로 평가하였습니다.

한편, 당사는 양수대가로 56,037,683천원(부가가치세 제외)을 지급하였으며, 동 양수대가와 양수사업부 순자산금액과의 차액 63,139,551천원을 자본잉여금(주식발행초과금)의 차감으로 처리하였습니다.

부여된 풋옵션의 소멸

웅진케미칼주(구.주)새한의 채권금융기관협회가 보유한 잔여주식 8,904,087주의 전부 또는 일부를 1주당 5,650원에 당사에 매각할 수 있는 권리("풋옵션")를 부여하고 있었던 바, 동 옵션은 행사기간 만료일인 2009년 1월 22일까지 채권 금융기관협회의 옵션행사없이 소멸되었습니다.

기타 영업에 관한 중요한 사항

해당사항 없음

조직도

▶ 10본부 · 3연구소 · 1공장 · 4실 · 5해외법인(63개팀) / 2009년 2월 28일 현재

I. 관리·지원·영업부문

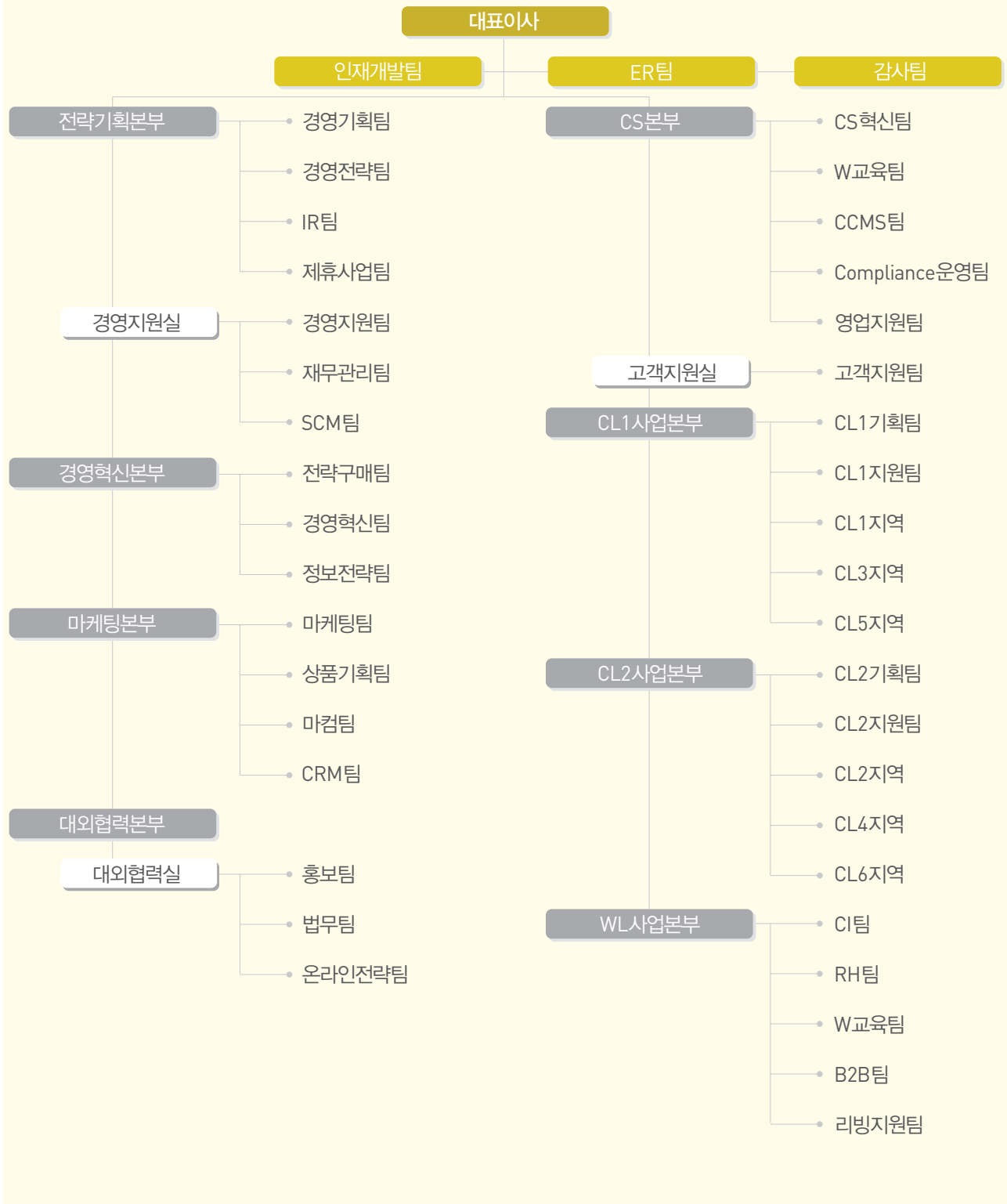

II. 해외 · R&D · 제조 · 수처리부문

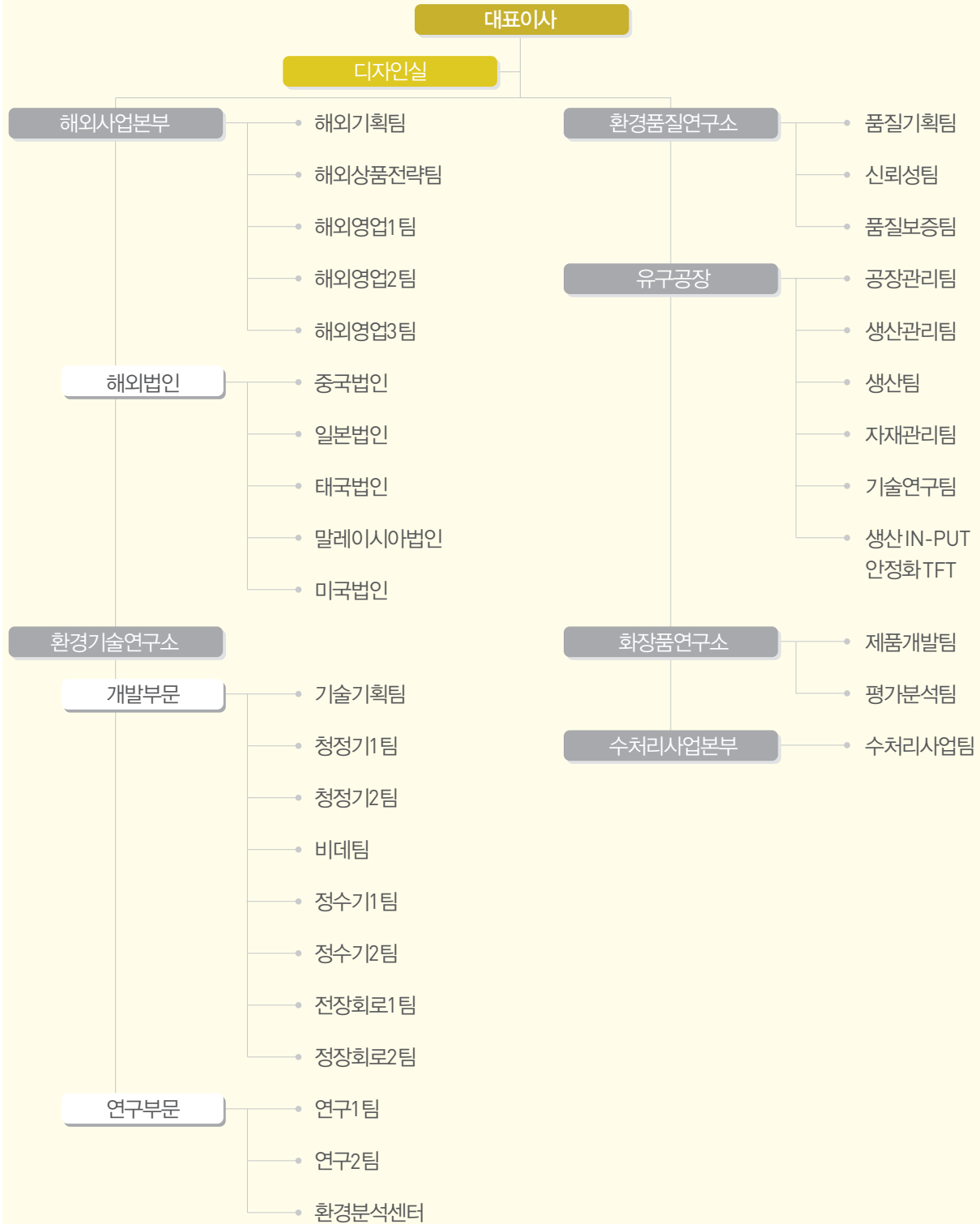

본인은 웅진코웨이주식회사 감사로서 2008년 1월 1일부터 2008년 12월 31일까지 제 20기 사업년도의 회계 및 업무에 대한 감사를 실시하고 그 결과를 다음과 같이 보고합니다.

1. 감사 방법의 개요

회계감사를 위하여 회계에 관한 장부와 관계서류를 열람하고 재무제표 및 동 부속 명세표에 대해서도 면밀히 검토하였습니다. 감사를 실시함에 있어서 필요하다고 인정되는 경우 대조, 실사, 입회, 기타 적절한 감사 절차를 적용하여 조사하였습니다. 업무 감사를 위하여 이사회 및 기타 중요한 회의에 출석하고, 필요하다고 인정되는 경우 이 사로부터 영업에 관한 보고를 받았으며 중요한 업무에 관한 서류를 열람하고 그 내용을 면밀히 검토하는 등 적절한 방법을 사용하여 조사하였습니다.

2. 회계장부의 기재에 관한 사항

회계장부에는 기재의 누락 또는 부실기재가 없으며 대차대조표와 손익계산서의 기재도 회계장부의 기재와 합치되고 있습니다.

3. 대차대조표 및 손익계산서에 관한 사항

대차대조표와 손익계산서는 관계 법령 및 정관에 따라 회사의 재산 및 손익 상태를 적절하게 표시하고 있습니다.

4. 이익잉여금처분계산서(안)에 관한 사항

이익잉여금처분계산서(안)은 법령 및 정관에 적합하고 또한 회사의 재산상태와 기타의 사정을 비추어 정당하게 작성되어 있습니다.

5. 영업보고서에 관한 사항

영업보고서는 법령 및 정관에 따라 회사의 상황을 정확하게 표시하고 있습니다.

2009년 2월 13일
웅진코웨이 주식회사
감 사 이 진

웅진코웨이주식회사 주주 및 이사회 귀중

2009년 3월 5일

본 감사인은 첨부된 웅진코웨이주식회사의 2008년 12월 31일 현재의 대차대조표와 동일로 종료되는 회계연도의 손익계산서, 이익잉여금처분계산서, 자본변동표 및 현금흐름표를 감사하였습니다. 이 재무제표를 작성할 책임은 회사 경영자에게 있으며 본 감사인의 책임은 동 재무제표에 대하여 감사를 실시하고 이를 근거로 이 재무제표에 대하여 의견을 표명하는데 있습니다. 비교표시된 2007년 12월 31일로 종료되는 회계연도의 재무제표는 안진회계법인이 감사하였으며 이 감사인의 2008년 2월 29일자 감사보고서에는 적정의견이 표명되었습니다.

본 감사인은 한국회계감사기준에 따라 감사를 실시하였습니다. 이 기준은 본감사인이 재무제표가 중요하게 왜곡표시되지 아니하였다는 것을 합리적으로 확신하도록 감사를 계획하고 실시할 것을 요구하고 있습니다. 감사는 재무제표상의 금액과 공시내용을 뒷받침하는 감사증거에 대하여 시사의 방법을 적용하여 검증하는 것을 포함하고 있습니다. 또한 감사는 재무제표의 전반적인 표시내용에 대한 평가뿐만 아니라 재무제표 작성을 위해 경영자가 적용한 회계원칙과 유의적 회계추정에 대한 평가를 포함하고 있습니다. 본 감사인이 실시한 감사가 감사의견 표명을 위한 합리적인 근거를 제공하고 있다고 본 감사인은 믿습니다.

본 감사인의 의견으로는 상기 재무제표는 웅진코웨이주식회사의 2008년 12월 31일 현재의 재무상태와 동일로 종료되는 회계연도의 경영성과 그리고 이익잉여금 및 자본의 변동과 현금흐름의 내용을 한국의 일반적으로 인정된 회계처리기준에 따라 중요성의 관점에서 적정하게 표시하고 있습니다.

서울시 영등포구 여의도동 10-2
한 영 회 계 법 인
대 표 이 사 권 승 화

이 감사보고서는 감사보고서일 현재(2009년 3월 5일)로 유효한 것입니다. 따라서 감사보고서일 후 이 보고서를 열람하는 시점 사이에 첨부된 회사의 재무제표에 중대한 영향을 미칠 수 있는 사건이나 상황이 발생할 수도 있으며 이로 인하여 이 감사보고서가 수정될 수도 있습니다.

대차대조표

▶ 제 20기 2008년 12월 31일 현재 / 제 19기 2007년 12월 31일 현재

(단위 : 원)

과 목	제 20(당기)	제 19(전기)
자 산		
I. 유 동 자 산	475,603,124,072	395,573,253,928
(1) 당 좌 자 산	417,610,283,322	337,784,649,960
1. 현 금 및 현 금 성 자 산	76,101,909,615	28,511,582,706
2. 단 기 투 자 자 산	5,901,688,000	486,790,226
3. 매 출 채 권	205,435,837,725	167,428,286,490
대 손 총 당 금	(55,612,953,732)	(49,519,425,342)
4. 미 수 금	19,599,946,953	21,540,528,993
대 손 총 당 금	(11,273,088,869)	(10,484,763,872)
5. 미 수 수 익	815,920,796	271,410,244
대 손 총 당 금	(815,920,796)	(227,139,779)
6. 선 급 금	11,446,672,517	7,463,492,045
7. 선 급 비 용	162,909,252,216	157,860,251,254
8. 이 연 법 인 세 자 산	3,101,018,897	14,453,636,995
(2) 재 고 자 산	57,992,840,750	57,788,603,968
1. 상 품	36,493,386,194	40,529,638,827
상 품 평 가 총 당 금	(3,928,790,804)	(2,994,254,253)
2. 제 품	20,778,598,269	14,108,289,868
제 품 평 가 총 당 금	(1,106,094,891)	(1,573,125,790)
3. 원 재 료	5,756,630,225	5,053,345,572
원 재 료 평 가 총 당 금	(616,237,926)	(560,286,326)
4. 반 제 품	393,667,732	3,247,975,652
반 제 품 평 가 총 당 금	(23,694,136)	(22,979,582)
5. 기 타 의 재 고 자 산	245,376,087	-
II. 비 유 동 자 산	595,804,679,962	540,503,632,084
(1) 투 자 자 산	114,061,160,789	16,704,496,000
1. 장 기 투 자 증 권	3,048,698,886	4,419,056,400
2. 지 분 법 적 용 투 자 주 식	109,765,551,650	9,602,964,425
3. 장 기 대 여 금	4,738,725,593	3,535,484,972
대 손 총 당 금	(3,491,815,340)	(853,009,797)
(2) 유 형 자 산	356,410,921,002	388,708,793,414
1. 토 지	14,456,458,301	12,652,115,700
2. 건 물	11,951,680,687	23,736,680,687
감 가 상 각 누 계 액	(1,308,493,729)	(1,020,292,831)
3. 구 축 물	493,552,352	4,497,086,358
감 가 상 각 누 계 액	(312,332,696)	(536,060,717)
4. 기 계 장 치	8,072,921,211	15,495,007,735
감 가 상 각 누 계 액	(2,071,880,941)	(1,982,249,021)
5. 공 구 기 구	43,700,163,679	28,387,799,654
국 고 보 조 금	(69,700,000)	-
감 가 상 각 누 계 액	(17,612,171,242)	(10,905,025,677)

(단위 : 원)

과 목	제 20(당기)	제 19(전기)
6. 시험 연구 설비	6,164,900,923	3,233,198,080
감가상각누계액	(2,846,374,781)	(1,471,948,778)
7. 렌탈 자산	542,392,482,407	564,081,618,877
감가상각누계액	(256,156,299,831)	(262,049,374,391)
손상차손누계액	(7,784,495,406)	(10,440,624,867)
8. 집기비품	59,246,632,215	64,583,851,819
감가상각누계액	(43,335,378,336)	(41,060,361,158)
9. 차량운반구	489,705,604	127,337,152
감가상각누계액	(151,244,319)	(73,926,234)
10. 건설중인자산	1,090,794,904	1,453,961,026
(3) 무형 자산	64,857,191,003	74,063,799,444
1. 영업권	24,631,433,866	33,032,460,800
2. 산업재산권	89,040,281	119,184,586
3. 기타의 무형 자산	40,136,716,856	682,200,000
4. 건설중인 자산	-	40,229,954,058
(4) 기타 비유동 자산	60,475,407,168	61,026,543,226
1. 장기선급비용	17,497,916,671	18,422,916,667
2. 보증금	39,176,274,768	38,408,382,918
3. 부도어음	2,362,561,694	-
대손충당금	(2,362,561,694)	-
4. 이연법인세자산	3,505,385,782	3,925,846,141
5. 기타의 비유동 자산	295,829,947	269,397,500
자산총계	1,071,407,804,034	936,076,886,012
부채		
I. 유동부채	398,741,701,354	393,048,412,128
1. 매입채무	34,168,107,782	25,773,266,472
2. 단기차입금	107,845,794,868	92,013,407,580
3. 미지급금	83,662,104,285	77,116,304,377
4. 선수금	128,591,731,434	149,412,273,438
5. 예수금	10,415,077,566	4,828,989,749
6. 미지급비용	5,445,286,787	3,289,323,353
7. 미지급법인세	26,793,649,734	17,694,445,602
8. 판매보증충당부채	1,411,512,262	2,828,542,295
9. 반품추정부채	408,436,636	91,859,262
10. 유동성사채	-	20,000,000,000
II. 비유동부채	76,034,631,500	14,546,108,567
1. 장기차입금	60,000,000,000	-
2. 책임이행적립금	5,747,457,289	5,716,401,124
3. 렌탈보증금	1,124,008,096	1,136,018,096

대차대조표

▶ 제 20기 2008년 12월 31일 현재 / 제 19기 2007년 12월 31일 현재

(단위 : 원)

과 목	제 20(당기)	제 19(전기)
4. 퇴 직 급 여 총 당 부 채	27,351,459,362	21,889,736,459
국 민 연 금 전 환 금	(31,204,290)	(30,558,190)
퇴 직 보 험 예 치 금	(18,328,691,957)	(14,175,488,922)
5. 임 대 보 증 금	10,000,000	10,000,000
6. 하 자 보 수 총 당 부 채	161,603,000	-
부 채 총 계	474,776,332,854	407,594,520,695
자 본		
I. 자 본 금	39,315,996,500	39,315,996,500
1. 보 통 주 자 본 금	39,315,996,500	39,315,996,500
II. 자 본 잉 여 금	108,723,904,519	113,647,246,020
1. 주 식 발 행 초 과 금	64,146,429,605	80,762,416,187
2. 지 분 법 자 본 잉 여 금	11,665,499,673	(27,145,408)
3. 기 타 자 본 잉 여 금	32,911,975,241	32,911,975,241
III. 자 본 조 정	6,180,975,172	4,916,688,996
1. 주 식 선 택 권	6,180,975,172	4,916,688,996
IV. 기 타 포 괄 손 익 누 계 액	1,346,595,326	546,149,039
1. 장 기 투 자 증 권 평 가 손 익	(1,091,471,625)	162,160,170
2. 지 분 법 자 본 변 동	4,147,361,475	430,742,117
3. 부 의 지 분 법 자 본 변 동	(1,709,294,524)	(46,753,248)
V. 이 익 잉 여 금	441,063,999,663	370,056,284,762
1. 법 정 적 립 금	16,825,427,025	10,825,427,025
2. 임 의 적 립 금	295,076,034,595	242,876,034,595
3. 미 처 분 이 익 잉 여 금	129,162,538,043	116,354,823,142
자 본 총 계	596,631,471,180	528,482,365,317
부 채 와 자 본 총 계	1,071,407,804,034	936,076,886,012

손익계산서

▶ 제 20기 2008년 01월 01일부터 2008년 12월 31일까지 / 제 19기 2007년 01월 01일부터 2007년 12월 31일까지

(단위 : 원)

과 목				제 20(당)기	제 19(전기)		
I. 매	출		액	1,314,402,926,953	1,213,090,172,202		
1. 렌	탈	매	출	1,156,275,579,653	1,102,143,856,069		
2. 상	품	매	출	52,037,515,398	38,872,341,094		
3. 제	품	매	출	77,231,318,931	52,303,625,420		
4. 기	타	매	출	28,858,512,971	19,770,349,619		
II. 매	출	원	가	407,158,576,376	384,670,142,144		
1. 렌	탈	매	출	원	가	323,271,122,319	
2. 상	품	매	출	원	가	35,021,377,018	
3. 제	품	매	출	원	가	36,653,973,636	
4. 기	타	매	출	원	가	12,212,103,403	
III. 매	출	총	이	907,244,350,577	828,420,030,058		
IV. 판	매	비	와	관	리	비	
1. 급				여	123,248,054,012	121,810,322,774	
2. 퇴	직	급		여	10,943,152,336	12,721,520,488	
3. 주	식	보	상	비	용	2,846,241,456	
4. 판	매	수	수	료	258,064,162,184	246,111,030,704	
5. 판	매	촉	진	비	20,126,514,335	14,377,521,100	
6. 복	리	후	생	비	20,565,912,646	18,959,830,788	
7. 여	비	교	통	비	3,479,622,230	3,247,159,350	
8. 통		신		비	10,207,493,425	10,135,714,316	
9. 접		대		비	789,011,392	646,129,156	
10. 회		의		비	1,970,830,045	1,075,195,890	
11. 교	육	훈	련	비	6,657,645,689	7,467,102,739	
12. 소	모	품		비	18,063,147,142	18,190,346,661	
13. 도	서	인	쇄	비	1,141,966,973	956,925,905	
14. 광	고	선	전	비	38,152,345,344	30,676,888,975	
15. 수	도	광	열	비	686,762,170	449,089,147	
16. 지	급	임	차	료	32,540,787,100	31,764,625,276	
17. 세	금	과	공	과	1,623,634,761	986,756,006	
18. 보		험		료	390,664,037	591,088,463	
19. 운		반		비	2,568,484,285	1,242,378,744	
20. 지	급	수	수	료	61,956,850,142	47,203,278,081	
21. 수		선		비	4,234,311,245	2,847,157,861	
22. 차	량	유	지	비	29,989,771	39,369,797	
23. 감	가	상	각	비	13,533,462,436	14,155,851,094	
24. 건		본		비	300,952,767	630,903,874	
25. 무	형	자	산	상	각	비	14,677,863,615
26. 경	상	연	구	개	발	비	6,905,323,783
27. 대	손	상	각	비	15,954,392,446	13,880,665,048	
28. 렌	탈	자	산	폐	기	손	실
29. 판	매	보	증	비	-	2,454,799,839	

손익계산서

▶ 제 20기 2008년 01월 01일부터 2008년 12월 31일까지 / 제 19기 2007년 01월 01일부터 2007년 12월 31일까지

(단위 : 원)

과 목	제 20(당기)	제 19(전기)
30. 소 비 자 보 상 비	2,294,789,857	1,461,299,077
31. 하 자 보 수 비	12,000,000	-
32. 잡 비	-	1,569,040
V. 영 업 이 익	190,148,951,813	161,296,111,880
VI. 영 업 외 수 익	21,459,966,303	9,741,253,040
1. 이 자 수 익	3,295,294,102	1,611,139,931
2. 배 당 금 수 입	24,596,730	-
3. 임 대 료 수 입	546,795,558	116,400,000
4. 외 환 차 익	1,167,739,696	438,918,222
5. 외 화 환 산 이 익	10,754,047,592	930,010,186
6. 투 자 자 산 처 분 이 익	-	4,605,806,619
7. 지 분 법 이 익	4,148,275,970	414,031,399
8. 유 형 자 산 처 분 이 익	128,822,542	202,278
9. 잡 이 익	1,394,394,113	1,624,744,405
VII. 영 업 외 비 용	26,823,671,463	15,345,576,672
1. 이 자 비 용	11,345,460,293	8,011,427,926
2. 기 부 금	3,160,528,800	660,086,636
3. 기 타 의 대 손 상 각 비	1,377,106,013	1,080,149,576
4. 외 환 차 손	1,350,605,237	439,853,454
5. 외 화 환 산 손 실	111,273,965	19,788,021
6. 재 고 자 산 폐 기 손 실	544,601,899	-
7. 지 분 법 손 실	5,507,136,295	4,507,173,287
8. 유 형 자 산 처 분 손 실	2,673,858,988	332,831,626
9. 투 자 자 산 처 분 손 실	-	4,087,221
10. 잡 손 실	753,099,973	290,178,925
VIII. 법 인 세 비 용 차 감 전 순 이 익	184,785,246,653	155,691,788,248
IX. 법 인 세 비 용	55,720,577,212	39,416,343,705
X. 당 기 순 이 익	129,064,669,441	116,275,444,543
XI. 주 당 손 익		
1. 기 본 주 당 순 손 익	1,734원	1,565원

이익잉여금처분계산서(안)

▶ 제 20기 2008년 01월 01일부터 2008년 12월 31일까지 / 제 19기 2007년 01월 01일부터 2007년 12월 31일까지

(단위 : 원)

과 목	제 20(당기)		제 19(전기)	
I. 미 처 분 이 익 잉 여 금		129,162,538,043		116,354,823,142
1. 전기이월미처분이익잉여금	97,868,602		79,378,599	
2. 당 기 순 이 익	129,064,669,441		116,275,444,543	
II. 이 익 잉 여 금 처 분 액		129,155,833,910		116,256,954,540
1. 이 익 준 비 금	6,500,000,000		6,000,000,000	
2. 임 의 적 립 금	57,900,000,000		52,200,000,000	
3. 배 당 금	64,755,833,910		58,056,954,540	
현금배당[보통주배당금(율):	64,755,833,910		58,056,954,540	
당 기 : 870원(174%)				
전 기 : 780원(156%)]				
III. 차 기 이 월 미 처 분 이 익 잉 여 금		6,704,133		97,868,602

자본변동표

▶ 제 20기 2008년 01월 01일부터 2008년 12월 31일까지 / 제 19기 2007년 01월 01일부터 2007년 12월 31일까지

(단위 : 원)

과목	자본금	자본잉여금	자본조정	기타포괄손익누계액	이익잉여금	총계
2007.01.01(보고금액)	39,287,796,500	113,831,969,388	2,070,447,540	62,247,695	283,531,077,419	438,783,538,542
연 차 배 당	-	-	-	-	(29,750,237,200)	(29,750,237,200)
처분후 이익잉여금	-	-	-	-	253,780,840,219	409,033,301,342
당 기 순 이 익	-	-	-	-	116,275,444,543	116,275,444,543
유 상 증 자	28,200,000	152,280,000	-	-	-	180,480,000
자기주식의취득	-	-	(85,256,530,290)	-	-	(85,256,530,290)
자기주식의처분	-	(309,857,960)	85,256,530,290	-	-	84,946,672,330
주 식 선 택 권	-	-	2,846,241,456	-	-	2,846,241,456
장기투자증권평가손익	-	-	-	152,503,470	-	152,503,470
지분법 자본 변동	-	-	-	274,330,220	-	274,330,220
부의지분법자본변동	-	-	-	29,922,246	-	29,922,246
2007.12.31(전기말)	39,315,996,500	113,674,391,428	4,916,688,996	519,003,631	370,056,284,762	528,482,365,317
2008.01.01(보고금액)	39,315,996,500	113,674,391,428	4,916,688,996	519,003,631	370,056,284,762	528,482,365,317
회계정책변경누적효과	-	(27,145,408)	-	27,145,408	-	-
수정후 기초 자본	39,315,996,500	113,647,246,020	4,916,688,996	546,149,039	370,056,284,762	528,482,365,317
연 차 배 당	-	-	-	-	(58,056,954,540)	(58,056,954,540)
처분후 이익잉여금	-	-	-	-	311,999,330,222	470,425,410,777
당 기 순 이 익	-	-	-	-	129,064,669,441	129,064,669,441
주식발행초과금	-	(16,615,986,582)	-	-	-	(16,615,986,582)
주 식 선 택 권	-	-	1,264,286,176	-	-	1,264,286,176
장기투자증권평가손익	-	-	-	(1,253,631,795)	-	(1,253,631,795)
지분법자본잉여금	-	11,692,645,081	-	-	-	11,692,645,081
지분법 자본 변동	-	-	-	3,716,619,358	-	3,716,619,358
부의지분법자본변동	-	-	-	(1,662,541,276)	-	(1,662,541,276)
2008.12.31(당기말)	39,315,996,500	108,723,904,519	6,180,975,172	1,346,595,326	441,063,999,663	596,631,471,180

현금흐름표

▶ 제 20기 2008년 01월 01일부터 2008년 12월 31일까지 / 제 19기 2007년 01월 01일부터 2007년 12월 31일까지

(단위 : 원)

과 목	제 20(당기)	제 19(전기)
1. 영업활동으로 인한 현금흐름	304,805,525,054	283,289,332,954
1. 당 기 순 이 익	129,064,669,441	116,275,444,543
2. 현금의 유출이 없는 비용등의 가산	226,311,164,363	225,286,146,868
가. 퇴 직 급 여	12,134,752,893	13,621,807,851
나. 주 식 보 상 비 용	1,264,286,176	2,846,241,456
다. 감 가 상 각 비	126,499,075,474	132,757,442,163
라. 무 형 자 산 상 각 비	14,681,558,868	8,833,939,322
마. 대 손 상 각 비	15,954,392,446	13,880,665,048
바. 기 타 의 대 손 상 각 비	1,377,106,014	1,080,149,576
사. 렌 탈 자 산 폐 기 손 실	44,710,986,420	44,131,162,430
아. 지 분 법 손 실	5,507,136,295	4,507,173,287
자. 외 화 환 산 손 실	110,140,733	19,788,021
차. 유 형 자 산 처 분 손 실	2,673,858,988	332,831,626
카. 잡 손 실	12,518,977	99,897,876
타. 재 고 자 산 평 가 손 실	524,171,806	716,161,152
파. 재 고 자 산 폐 기 손 실	544,601,899	-
하. 반 품 추 정 부 채 전 입 액	316,577,374	-
거. 판 매 보 증 비	-	2,454,799,839
너. 투 자 자 산 처 분 손 실	-	4,087,221
3. 현금의 유입이 없는 수익등의 차감	(14,375,374,487)	(6,024,445,239)
가. 지 분 법 이 익	4,148,275,970	414,031,399
나. 외 화 환 산 이 익	10,098,275,975	930,010,186
다. 투 자 자 산 처 분 이 익	-	4,605,806,619
라. 유 형 자 산 처 분 이 익	128,822,542	202,278
마. 잡 이 익	-	74,394,757
4. 영업활동으로 인한 자산부채의 변동	(36,194,934,263)	(52,247,813,218)
가. 매 출 채 권 의 증 가	(41,781,856,961)	(19,734,481,758)
나. 미 수 금 의 감 소	2,213,680,298	2,883,635,400
다. 선 급 비 용 의 증 가	(5,049,000,962)	(13,769,311,814)
라. 유 동 이 연 법 인 세 자 산 의 감 소	11,352,618,098	603,713,831
마. 유 동 미 수 수 익 의 감 소 (증 가)	(544,510,552)	82,138,494
바. 선 급 금 의 증 가	(3,983,180,472)	(6,150,602,644)
사. 재 고 자 산 의 감 소 (증 가)	(1,284,608,222)	21,984,576,081
아. 비 유 동 이 연 법 인 세 자 산 의 감 소	1,803,402,877	707,187,556
자. 유 동 매 입 채 무 의 증 가 (감 소)	8,394,841,310	(7,464,031,472)
차. 미 지 급 금 의 증 가	6,545,799,908	3,589,401,924
카. 선 수 금 의 증 가 (감 소)	(20,820,542,004)	4,581,926,584
타. 예 수 금 의 증 가 (감 소)	5,586,087,817	(1,544,085,457)
파. 미 지 급 비 용 의 증 가 (감 소)	2,155,963,434	(2,057,918,082)
하. 미 지 급 법 인 세 의 증 가 (감 소)	9,099,204,132	(22,429,826,584)
거. 책 임 이 행 적 리 금 의 증 가 (감 소)	31,056,165	(34,031,374)

현금흐름표

▶ 제 20기 2008년 01월 01일부터 2008년 12월 31일까지 / 제 19기 2007년 01월 01일부터 2007년 12월 31일까지

(단위 : 원)

과 목	제 20(당기)	제 19(전기)
너. 렌탈보증금의 감소	(12,010,000)	[1,229,369,733]
더. 퇴직금의 지급	[6,673,029,990]	[7,897,160,068]
러. 국민연금전환금의 감소(증가)	[646,100]	6,686,500
머. 퇴직보험예치금의 증가	[4,153,203,035]	[4,453,343,935]
버. 장기선급비용의 감소	924,999,996	77,083,333
II. 투자활동으로 인한 현금흐름	[255,072,630,893]	[239,568,812,590]
1. 투자활동으로 인한 현금유입액	41,206,470,129	36,977,577,062
가. 단기투자자산의 감소	150,149,540	5,680,000,000
나. 장기투자증권의 처분	100,000,000	1,370,873,610
다. 건물의 처분	11,317,877,255	-
라. 구축물의 처분	1,751,993,727	-
마. 기계장치의 처분	7,676,696,105	-
바. 공구기구의 처분	113,332,333	-
사. 시험연구설비의 처분	56,406,236	-
아. 렌탈자산의 처분	7,909,766,833	9,537,043,763
자. 집기비품의 처분	197,276,070	244,823,519
차. 차량운반구의 처분	9,600,000	2,500,000
카. 보증금의 감소	11,923,372,030	11,380,659,260
타. 단기대여금의 회수	-	13,866,710
파. 지분법적용투자주식의 처분	-	8,747,810,200
2. 투자활동으로 인한 현금유출액	[296,279,101,022]	[276,546,389,652]
가. 단기투자자산의 증가	4,395,236,314	1,630,166,670
나. 장기투자증권의 취득	336,862,736	2,339,635,200
다. 지분법적용투자주식의 취득	82,157,362,200	6,950,803,432
라. 장기대여금의 증가	-	2,920,018,500
마. 토지의 취득	244,154,942	-
바. 건물의 취득	-	25,000,000
사. 구축물의 취득	-	1,198,509,370
아. 기계장치의 취득	657,381,847	1,004,907,844
자. 공구기구의 취득	11,460,415,394	7,748,504,181
차. 시험연구설비의 취득	1,484,644,991	704,034,020
카. 렌탈자산의 취득	147,944,552,558	164,960,767,987
타. 집기비품의 취득	2,492,536,611	4,214,483,987
파. 차량운반구의 취득	375,000,000	-
하. 건설중인 유형자산의 증가	6,402,487,434	48,360,281,847
거. 영업양수대가의 지급(영업권 등)	21,080,311,668	19,545,907,469
너. 기타무형자산의 증가	4,530,458,000	2,719,799,000
더. 건설중인 무형자산의 증가	-	2,020,500,995
러. 보증금의 증가	12,691,263,880	10,129,171,650
머. 기타비유동자산의 증가	26,432,447	73,897,500



(단위 : 원)

과 목	제 20(당기)	제 19(전기)
Ⅲ. 재무활동으로 인한 현금흐름	(2,142,567,252)	(49,728,765,711)
1. 재무활동으로 인한 현금유입액	740,428,714,903	820,282,096,213
가. 유 상 증 자	-	180,480,000
나. 단 기 차 입 금 의 증 가	680,346,714,903	734,844,046,213
다. 자 기 주 식 의 처 분	-	85,257,570,000
라. 장 기 차 입 금 의 증 가	60,000,000,000	-
마. 국 고 보 조 금 의 수 령	82,000,000	-
2. 재무활동으로 인한 현금유출액	(742,571,282,155)	(870,010,861,924)
가. 배 당 금 의 지 급	58,056,954,540	29,750,237,200
나. 단 기 차 입 금 의 상 환	664,514,327,615	744,575,664,434
다. 자 기 주 식 의 취 득	-	85,684,960,290
라. 유 동 성 사 채 의 상 환	20,000,000,000	10,000,000,000
Ⅳ. 현 금 의 증 가 (감소)(I+II+III)	47,590,326,909	(6,008,245,347)
Ⅴ. 기 초 의 현 금	28,511,582,706	34,519,828,053
Ⅵ. 기 말 의 현 금	76,101,909,615	28,511,582,706



서울특별시 중구 을지로2가 6번지 내외빌딩 8층

Tel: (02)2172-1937~9 Fax: (02)2172-1742

www.coway.co.kr / www.cowayir.co.kr