



제18기 영 . 업 . 보 . 고 . 서

2006년 1월 1일 ~ 2006년 12월 31일

■ 목차

- 01 주요 재무지표
- 02 회사의 개황
- 06 영업의 경과 및 성과
- 08 모회사, 자회사 및 기업결합 사항 등
- 09 최근 3년간 영업실적 및 재산상태
- 10 회사가 대처할 과제
 - 이사 및 감사 현황
 - 대주주 현황
- 11 회사, 회사 및 자회사 또는 회사의 자회사의 타회사에 대한 출자현황
 - 주요채권자 등
 - 결산기 후에 생긴 중요한 사실
 - 기타 영업에 관한 중요한 사항
- 12 조직도
- 13 감사보고서
- 14 외부감사인의 감사보고서
- 15 대차대조표
- 18 손익계산서
- 21 이익잉여금처분계산서(안)
- 22 현금흐름표



주주이익 극대화

웅진코웨이는 투명경영, 수익성 위주 경영을 통한 기업가치 증대와 적극적 주주가치 정책 전개로 주주이익을 보다 풍요롭게 하기 위해 노력하고 있습니다.

■ 주요 재무지표

(단위 : 백만원)

	2006년	2005년	2004년
요약 대차대조표			
자 산 총 계	885,132	715,153	526,764
부 채 총 계	446,349	373,181	321,862
자 본 총 계	438,783	341,972	204,901
요약 손익계산서			
매 출 액	1,117,767	1,008,080	827,773
영 업 이 익	112,277	96,844	111,482
경 상 이 익	102,399	85,969	100,601
당 기 순 이 익	74,926	60,889	71,020

* 2004년은 구 응진코웨이개발(주) 재무제표 기준임.

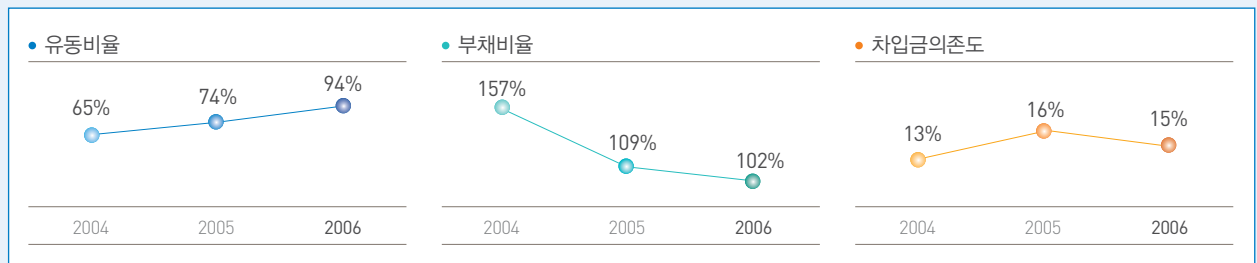
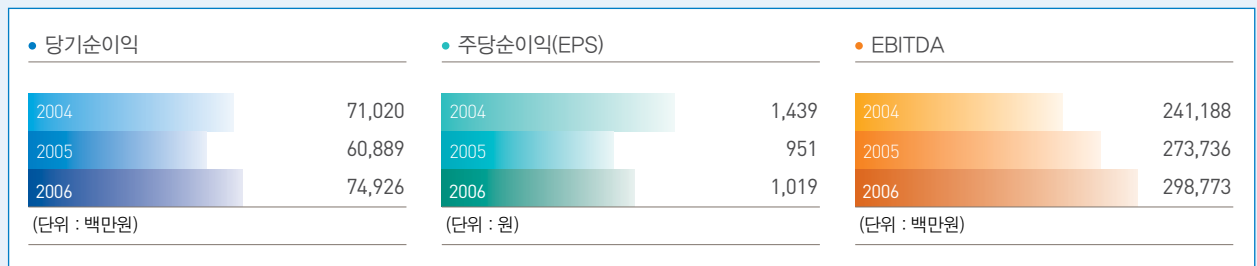
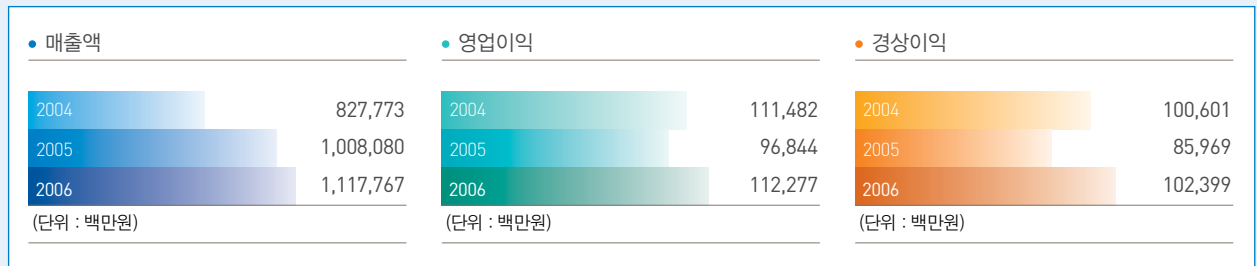

I 회사의 개황

I. 회사의 목적

1. 정수기 제조 및 도소매업
2. 가정용 기기 제조 및 도소매업
3. 수질 및 대기오염 방지 시설업
4. 정수 및 폐기물 처리 설비 제조 및 도소매업
5. 환경기술연구 및 수질분석 용역업
6. 수출입업
7. 부동산 임대업
8. 정수기 렌탈 임대업 및 도소매업
9. 잡화류 도소매업
10. 배관자재 제조 및 도소매업
11. 의료기기 제조 및 도소매업
12. 방문판매업
13. 기타 통신 판매업
14. 시스템 키친 사업
15. 위생용 도자기 및 플라스틱 제품 렌탈 임대업
16. 위생용 도자기 및 플라스틱 제품 제조 및 판매업
17. 실내가향제 제조, 판매 및 렌탈임대업
18. 경보시스템 제조, 판매 및 렌탈임대업
19. 액체여과기 제조, 판매 및 렌탈임대업
20. 의료기기 렌탈 및 판매
21. 의료기기 수입 및 수출
22. 헬스기기 렌탈 및 판매
23. 헬스기기 수입 및 수출
24. 헬스기기 제조
25. 부동산에 대한 투자, 관리 및 매매업
26. 사회교육시설운영사업
27. 다이오드, 트랜지스터 및 유사반도체 제조업
28. 공기조화장치 제조
29. 경비업
30. 소독 및 구충 서비스
31. 건축물 일반 청소
32. 각 호에 관련된 부대사업

2. 중요한 사업의 내용

1. 정수기 렌탈 임대업 및 도소매업
2. 방문판매업
3. 정수기 제조 및 도소매업
4. 가정용 기기 제조 및 도소매업
5. 환경기술연구 및 수질분석 용역업
6. 시스템 키친 사업
7. 수출입업

3. 영업소 및 공장현황

공장, 연구소 및 영업소의 명칭	중요 사업내용 또는 제품	소재지
유구공장	정수기, 공기청정기 등 제조	충청남도 공주시 유구읍 유구리 658번지
환경기술연구소	정수기, 공기청정기 등 개발	서울특별시 중구 을지로2가 6번지 내외빌딩 7층
	수질분석연구	서울특별시 동대문구 신설동 117-4 신설프라자 7층
역삼지국 외 487개 총, 지국 등	정수기, 공기청정기 등 판매 외	서울특별시 강남구 역삼동 798-30 선진빌딩 6층 외

4. 종업원 현황

2006년 12월 31일 현재

(단위 : 명)

구분	사무직	영업직	생산직	기타(임시직)	합계
남	441	53	86	219	799
여	168	485	51	1,846	2,550
합계	609	538	137	2,065	3,349

I 회사의 개황

5. 주식에 관한 사항

1) 발행한 주식의 종류와 수

(단위 : 주, 천원)

주식의 종류	주식 수	금 액	구성비
기명식보통주	74,375,593	39,287,797	100%
계	74,375,593	39,287,797	100%

2) 자본금 변동사항

(단위 : 주, 천원)

년/월/일	주식의 종류	주식수	증감주식수	증자후자본금	증자내용
99. 11. 19	보통주	24,230,960	21,807,864	12,115,480	액 면 분 할
02. 11. 08	보통주	23,030,960	(1,200,000)	12,115,480	주 식 소 각
03. 04. 11	보통주	23,088,760	57,800	12,144,380	주식매수선택권
03. 09. 04	보통주	23,903,290	814,530	12,551,645	흡 수 합 병
04. 04. 14	보통주	23,959,690	56,400	12,579,845	주식매수선택권
05. 01. 31	보통주	20,959,690	(3,000,000)	12,579,845	주 식 소 각
05. 02. 04	보통주	21,109,690	150,000	12,654,845	주식매수선택권
05. 03. 16	보통주	21,159,690	50,000	12,679,845	주식매수선택권
05. 03. 22	보통주	21,231,090	71,400	12,715,545	주식매수선택권
05. 05. 11	보통주	73,071,736	51,840,646	38,635,868	흡 수 합 병
05. 06. 16	보통주	73,786,611	714,875	38,993,306	주식매수선택권
05. 07. 11	보통주	73,851,611	65,000	39,025,806	주식매수선택권
06. 04. 10	보통주	74,263,122	411,511	39,231,561	주식매수선택권
06. 06. 23	보통주	74,375,593	112,471	39,287,797	주식매수선택권

3) 주식업무

구 분	내 용
결 산 일	12월 31일
정 기 주 주 총 회	사업년도 종료 후 3월 이내
주주명부 폐쇄시기	1월 1일부터 1월 31일까지
주 권 의 종 류	일, 오, 일십, 오십, 일백, 오백, 일천, 일만주권(8종)
주식업무 대행기관	
대 리 인 의 명 칭	(주)하나은행
사 무 취 급 장 소	서울특별시 영등포구 여의도동 43의 2 (증권대행부)
주 주 의 특 전	특기사항 없음
공 고 계 재 신 문	매일경제신문

6. 사채에 관한 사항

(단위 : 천원)

사 채 의 종 류	발 행 일 자	발 행 금 액	이 자 율	만 기 일
제 18회 무보증사모사채	2006.02.23	10,000,000	5.30%	2007.02.23
제 19회 무보증사모사채	2006.10.13	10,000,000	5.07%	2007.10.13
제 20회 무보증사모사채	2006.10.13	10,000,000	4.96%	2007.10.13

II 영업의 경과 및 성과

1. 영업의 개황

“지속가능성보고서 CEO Message 및 Company Profile 참조”

2. 주요 사업부문 또는 제품의 생산현황

(단위 : 대, 백만원)

주요제품	생산현황			
	수량		금액	
	제 18기	제 17기	제 18기	제 17기
정 수 기	565,667	479,944	82,830	78,368
공 기 청 정 기	226,618	255,403	25,340	28,629
필 터	6,564,243	5,349,055	35,055	29,300
기 타 제 품	8,888	40,914	701	1,345
계	7,365,416	6,125,316	143,926	137,642

3. 제품 판매실적

(단위 : 대, 백만원)

매출구분	생산현황 품목구분	매출실적			
		수량		금액	
		제 18기	제 17기	제 18기	제 17기
렌탈 및 멤버십	정 수 기 군	2,268,972	2,161,347	623,772	559,281
	비 데 군	802,337	730,619	165,955	135,392
	공 기 청 정 기 군	515,008	553,563	133,233	120,300
	연 수 기 군	384,196	379,663	95,777	87,816
	음식물쓰레기처리기	3,923	3,556	1,192	594
일 시 불	정 수 기 군 외	11,168	11,726	17,411	18,096
	공 기 청 정 기 군	7,335	7,340	5,323	5,669
	비 데 군	19,632	17,346	12,250	11,033
	연 수 기 군	4,962	4,650	3,190	2,967
	기 타	-	-	11,558	7,606
기 타	-	-	48,106	59,326	
계				1,117,767	1,008,080

주1) 상기 매출구분 중 렌탈 및 멤버십 수량은 렌탈 업종 특성상 누적 회원수 수량임.

4. 주요설비 신설 및 확장과 자본조달 상황 / 투자금액 변경

(단위 : 백만원)

투자내용	주요내용	투자금액	조달내역
토 지	신규 취득 및 대체	10,631	자기자금
건 물	"	450	
구 축 물	"	380	
기 계 장 치	"	3,282	
공 구 기 구	"	7,387	
시험연구설비	"	1,050	
집 기 비 품	"	8,137	
차 량 운 반 구	"	9	
건설중인자산	"	11,691	
렌 탈 자 산	"	165,428	
계		208,445	

III 모회사, 자회사 및 기업결합 사항 등

1. 모회사 현황

“해당사항 없음”

2. 자회사 현황 / 거래관계 금액 변경

(단위 : 천원)

상 호	소재지	자회사 현황		당사와의 관계		거래관계
		자본금	주요업종	출자금액	소유비율(%)	
Woongjin Coway(Shenyang) Living Goods Co.,Ltd	중 국	10,018,421	정수기 외 판매	5,496,044	91.13%	매출 328,095
Woongjin Japan Co.,Ltd	일 본	7,506,219	정수기 외 판매	4,434,045	50.00%	매출 1,803,915
Woongjin Coway Thailand Co.,Ltd	태 국	215,050	정수기 외 판매	886,986	99.99%	매출 1,237,114
Woongjin Coway(M) Sdn.Bhd	말레이시아	1,295,550	정수기 외 판매	906,885	70.00%	매출 204,285
웅진에너지(주)	한 국	8,000,000	태양전지용 잉곳제조	6,408,000	80.10%	거래관계 없음

3. 모, 자회사에 대한 임원 겸직사항

겸직임원		겸직회사			비고
성명	직위	회사명	직위	담당업무	
박용선	대표이사	웅진에너지(주)	등기이사	이사	
홍준기	대표이사	웅진에너지(주)	등기감사	감사	
김종배	이 사	Woongjin Japan Co.,Ltd	등기감사	감사	

IV 최근 3년간 영업실적 및 재산상태

1. 영업실적

(단위 : 원)

구분	제 18기	제 17기	제 16기
매출액	1,117,766,991,887	1,008,079,888,490	827,772,987,500
매출원가	380,380,741,216	363,699,498,011	303,837,207,273
매출총이익	737,386,250,671	644,380,390,479	523,935,780,227
판매비와관리비	625,108,852,986	547,536,391,348	412,453,913,777
영업이익	112,277,397,685	96,843,999,131	111,481,866,450
영업외수익	7,420,515,385	5,449,143,520	4,898,381,525
영업외비용	17,298,802,926	16,323,858,565	15,779,669,451
경상이익	102,399,110,144	85,969,284,086	100,600,578,524
특별이익	-	-	-
특별손실	-	-	-
법인세비용차감전순이익	102,399,110,144	85,969,284,086	100,600,578,524
법인세비용	27,472,847,224	25,080,684,342	29,580,188,001
당기순이익	74,926,262,920	60,888,599,744	71,020,390,523

2. 재산상태

(단위 : 원)

구분	제 18기	제 17기	제 16기
I. 유동자산	405,929,534,912	260,669,176,142	162,913,789,542
가. 당좌자산	325,510,341,233	218,514,212,573	125,141,147,885
나. 재고자산	80,419,193,679	42,154,963,569	37,772,641,657
II. 고정자산	479,202,861,377	454,483,599,838	363,850,173,815
가. 투자자산	76,873,336,782	60,962,833,999	25,754,546,025
나. 유형자산	374,165,148,293	369,847,596,010	337,449,308,457
다. 무형자산	28,164,376,302	23,673,169,829	646,319,333
자산총계	885,132,396,289	715,152,775,980	526,763,963,357
I. 유동부채	431,751,056,386	354,152,743,287	249,795,460,879
II. 고정부채	14,597,801,361	19,028,201,638	72,067,018,828
부채총계	446,348,857,747	373,180,944,925	321,862,479,707
I. 자본금	39,287,796,500	39,025,805,500	24,447,000,000
II. 자본잉여금	113,831,969,388	76,308,402,051	130,765,136
III. 이익잉여금	283,531,077,419	233,699,017,390	182,055,164,023
IV. 자본조정	2,132,695,235	(7,061,393,886)	(1,731,445,509)
자본총계	438,783,538,542	341,971,831,055	204,901,483,650
부채 및 자본총계	885,132,396,289	715,152,775,980	526,763,963,357

V 회사가 대처할 과제

“지속가능성보고서 CEO Message 참조”

VI 이사 및 감사 현황

상임 / 비상임	성 명	직 위	담당업무 또는 직무	비고
상 임	윤석금	이 사		
상 임	박용선	대표이사		
상 임	홍준기	대표이사		
상 임	김종배	이 사		
상 임	이 진	감 사		
상 임	조중형	대표이사		2006년 11월 사임
상 임	우정민	이 사		2006년 11월 사임
비상임	김현석	사외이사	법무법인 신문고 대표변호사	
비상임	신현웅	사외이사	-	
비상임	김이환	사외이사	한국광고주협회 부회장	

VII 대주주 현황

(단위 : 주)

주주명	주식수	소유비율(%)	회사와의 거래관계
윤 석 금	20,240,738	27.21%	없 음
(주)웅진씽크빅	3,831,541	5.15%	없 음
FIDELITY INVESTMENT TRUST	1,842,540	2.48%	없 음
하나은행(KB자산운용)	1,230,887	1.65%	없 음
윤 형 덕	967,316	1.30%	없 음
윤 새 봄	967,316	1.30%	없 음

* 상기 대주주 현황은 2006년 12월 31일 현재 주주명부상 상위 대주주 5인 기준임.

VIII 회사, 회사 및 자회사 또는 회사의 자회사의 타회사에 대한 출자현황

((단위 : 주))

타회사명칭	투자 및 출자회사	자회사 현황		당사에 출자한 타회사의	
		소유주식수	소유비율	소유주식수	소유비율
(주)플래티늄미디어	웅진코웨이(주)	64,582	15.75%	해당사항없음	
(주)기린음악권리출판사	웅진코웨이(주)	51,868	12.06%	해당사항없음	

IX 주요채권자 등

(단위 : 백만원, 천 US\$)

채권자명	채권액	소유주식수	소유비율(%)	비고
(주) 국민은행	35,000	-	-	구매자금대출외
신한은행(주)	61,000	-	-	구매자금대출외
한국산업은행(주)	30,000	-	-	구매자금대출외
(주)우리은행	35,000	-	-	구매자금대출외
	US\$2,000	-	-	수입한도약정(SIGHT)
(주)한국외환은행	9,000	-	-	일반대출
(주)한국씨티은행	20,000	-	-	구매자금대출
(주)하나은행	100,000	-	-	구매자금대출외
	US\$3,000	-	-	수입한도약정(SIGHT)
한불종합금융(주)	10,000	-	-	어음차입금
합계	300,000	-	-	
	US\$5,000			

X 결산기 후에 생긴 중요한 사실

해당사항 없음

XI 기타 영업에 관한 중요한 사항

해당사항 없음

조직도

5본부, 2연구소, 1공장, 2실, 5해외법인, 44개팀

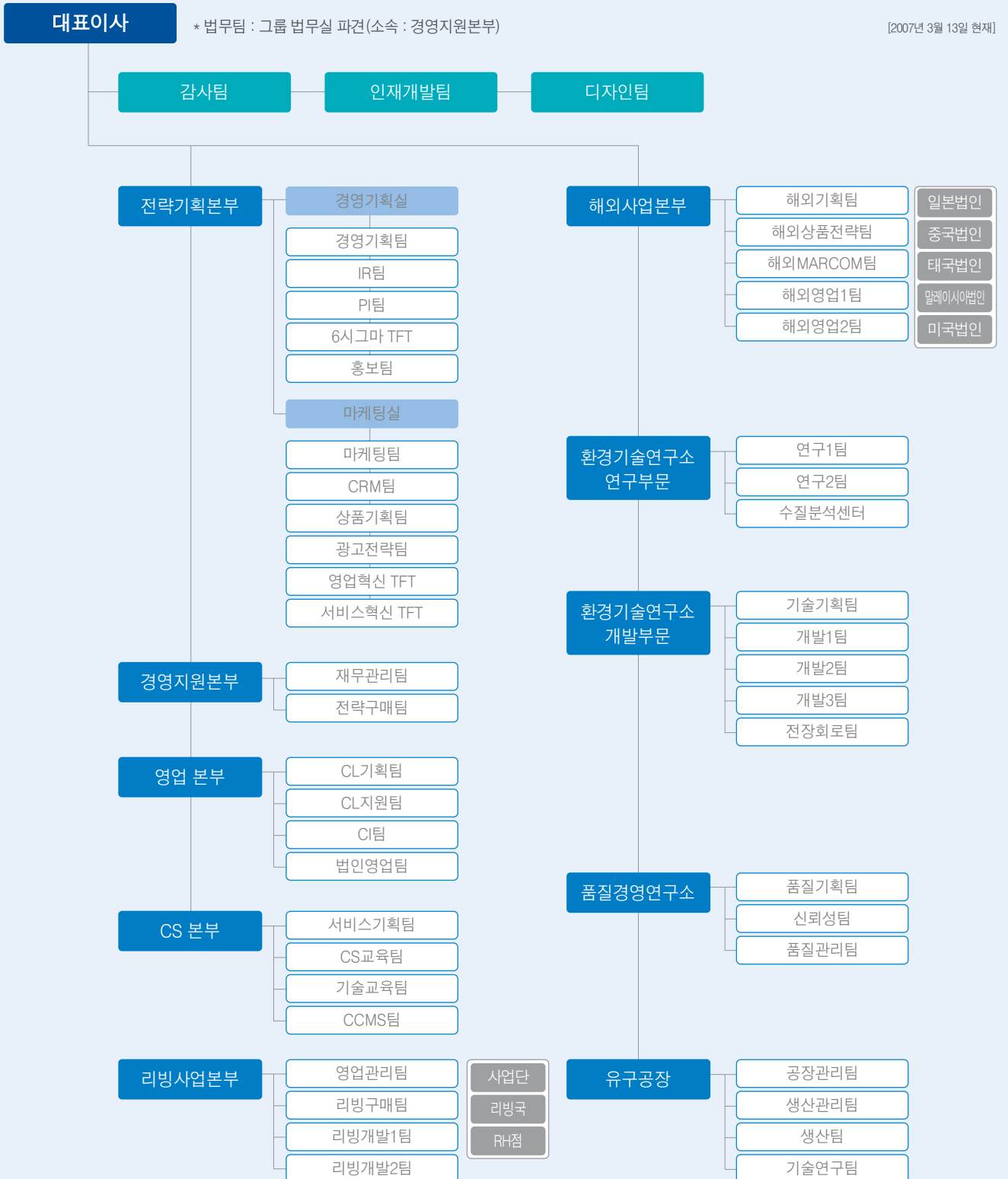

■ 감사보고서

본인은 웅진코웨이주식회사 감사로서 2006년 1월 1일부터 2006년 12월 31일까지 제 18기 사업년도의 회계 및 업무에 대한 감사를 실시하고 그 결과를 다음과 같이 보고합니다.

1. 감사방법의 개요

회계감사를 위하여 회계에 관한 장부와 관계서류를 열람하고 재무제표 및 동 부속 명세표에 대하여도 면밀히 검토 하였습니다. 감사를 실시함에 있어서 필요하다고 인정되는 경우 대조, 실사, 입회, 기타 적절한 감사 절차를 적용하여 조사하였습니다. 업무감사를 위하여 이사회 및 기타 중요한 회의에 출석하고, 필요하다고 인정되는 경우 이사로부터 영업에 관한 보고를 받았으며 중요한 업무에 관한 서류를 열람하고 그 내용을 면밀히 검토하는 등 적절한 방법을 사용하여 조사 하였습니다.

2. 회계장부의 기재에 관한 사항

회계장부에는 기재의 누락 또는 부실기재가 없으며 대차대조표와 손익계산서의 기재도 회계장부의 기재와 합치되고 있습니다.

3. 대차대조표 및 손익계산서에 관한 사항

대차대조표와 손익계산서는 관계법령 및 정관에 따라 회사의 재산 및 손익상태를 적절하게 표시하고 있습니다.

4. 이익잉여금처분계산서(안)에 관한 사항

이익잉여금처분계산서(안)은 법령 및 정관에 적합하고 또한 회사의 재산 상태와 기타의 사정을 비추어 정당하게 작성되어 있습니다.

5. 영업고고서에 관한 사항

영업보고서는 법령 및 정관에 따라 회사의 상황을 정확하게 표시하고 있습니다.

2007년 3월 15일

웅진 코웨이 주식 회사
감 사 이 진

■ 외부감사인의 감사보고서

웅진코웨이주식회사
주주 및 이사회 귀중

본 감사인은 첨부된 웅진코웨이주식회사의 2006년 12월 31일과 2005년 12월 31일 현재의 대차대조표와 동일로 종료되는 양 회계연도의 손익계산서, 이익잉여금처분계산서 및 현금흐름표를 감사하였습니다. 이 재무제표를 작성할 책임은 회사 경영자에게 있으며 본 감사인의 책임은 동 재무제표에 대하여 감사를 실시하고 이를 근거로 이 재무제표에 대하여 의견을 표명하는데 있습니다.

본 감사인은 대한민국의 회계감사기준에 따라 감사를 실시하였습니다. 이 기준은 본 감사인이 재무제표가 중요하게 왜곡표시되지 아니하였다는 것을 합리적으로 확신하도록 감사를 계획하고 실시할 것을 요구하고 있습니다. 감사는 재무제표상의 금액과공시내용의 근거가 되는 증거를 시사의 방법을 적용하여 검증하는 것을 포함하고 있습니다. 또한 감사는 재무제표의 전반적인 표시내용에 대한 평가뿐만 아니라 재무제표 작성을 위해 경영자가 적용한 회계원칙과 유의적 회계추정에 대한 평가를 포함하고 있습니다. 본 감사인이 실시한 감사가 감사의견 표명을 위한 합리적인 근거를 제공하고 있다고 본 감사인은 믿습니다.

본 감사인의 의견으로는 상기 재무제표는 웅진코웨이주식회사의 2006년과 2005년 12월 31일 현재의 재무상태와 동일로 종료되는 양 회계연도의 경영성과 그리고 이익잉여금의 변동과 현금흐름의 내용을 대한민국에서 일반적으로 인정된 회계처리기준에 따라 중요성의 관점에서 적정하게 표시하고 있습니다.

서울시 영등포구 여의도동 23-5
안진회계법인
대표이사 양승우
2007년 2월 23일



본 외부감사인의 감사보고서는 감사보고서일(2007년 2월 23일) 현재로 유효한 것입니다. 따라서 감사보고서일 후 본 보고서를 열람하는 시점 사이에, 첨부된 회사의 재무제표에 중대한 영향을 미칠 수 있는 사건이나 상황이 발생할 수도 있으며 이로 인하여 본 외부감사인의 감사보고서가 수정될 수도 있습니다.

■ 대차대조표

제 18기 2006년 12월 31일 현재 / 제 17기 2005년 12월 31일 현재

(단위 : 원)

과목	제 18(당) 기		제 17(전) 기	
자 산				
I. 유 동 자 산		405,929,534,912		260,669,176,142
(1) 당 좌 자 산		325,510,341,233		218,514,212,573
1. 현금및현금등가물		34,519,828,053		18,569,953,622
2. 단기금융상품		4,360,000,000		100,000,000
3. 단기투자자산		73,429,069		67,229,990
4. 매출채권	178,860,885,785		78,196,225,130	
대손충당금	(68,012,122,253)	110,848,763,532	(49,318,561,270)	28,877,663,860
5. 단기대여금		633,621,440		65,221,960
6. 미수금	24,818,100,309		45,210,219,876	
대손충당금	(10,558,129,575)	14,259,970,734	(10,292,568,270)	34,917,651,606
7. 미수수익		353,548,738		297,777,725
8. 선급금		1,312,889,401		4,518,911,741
9. 선급비용		144,090,939,440		128,817,681,391
10. 유동성이연법인세자산		15,057,350,826		2,282,120,678
(2) 재 고 자 산		80,419,193,679		42,154,963,569
1. 상품	64,063,731,365		33,091,333,691	
평가충당금	(3,354,201,374)	60,709,529,991	(4,334,011,948)	28,757,321,743
2. 제 품	14,808,015,133		8,690,380,084	
평가충당금	(1,504,477,672)	13,303,537,461	(522,533,795)	8,167,846,289
3. 반 제 품	1,119,860,985		-	
평가충당금	(2,867,778)	1,116,993,207	-	-
4. 원 재 료	5,548,310,916		5,184,766,376	
평가충당금	(267,483,564)	5,280,827,352	(99,114,954)	5,085,651,422
5. 미 착 품		8,305,668		144,144,115
II. 고 정 자 산		479,202,861,377		454,483,599,838
(1) 투 자 자 산		76,873,336,782		60,962,833,999
1. 장기금융상품		15,500,000		2,815,500,000
2. 장기투자증권		2,750,208,331		2,628,949,631
3. 지분법적용투자주식		11,073,215,196		541,873,771
4. 장기선급비용		18,500,000,000		12,500,000,000
5. 보 증 금		39,659,870,528		38,111,123,293
6. 이 연 법 인 세 자 산		4,694,542,727		4,185,387,304
7. 기 타 의 자 산		180,000,000		180,000,000

■ 대차대조표

제 18기 2006년 12월 31일 현재 / 제 17기 2005년 12월 31일 현재

(단위 : 원)

과 목	제 18(당) 기		제 17(전) 기	
(2) 유 형 자 산		374,165,148,293		369,847,596,010
1. 토 지		12,652,115,700		6,448,665,510
2. 건 물	11,951,680,687		15,408,135,967	
감 가 상 각 누 계 액	(590,748,563)	11,360,932,124	(290,747,381)	15,117,388,586
3. 구 축 물	606,454,988		391,524,046	
감 가 상 각 누 계 액	(182,610,798)	423,844,190	(53,323,359)	338,200,687
4. 기 계 장 치	6,035,222,420		2,787,536,652	
감 가 상 각 누 계 액	(758,974,815)	5,276,247,605	(236,784,022)	2,550,752,630
5. 공 구 기 구	17,173,040,505		8,037,187,283	
감 가 상 각 누 계 액	(6,071,680,231)	11,101,360,274	(1,238,815,763)	6,798,371,520
6. 시 험 연 구 설 비	2,242,575,012		1,261,021,570	
감 가 상 각 누 계 액	(747,558,838)	1,495,016,174	(209,919,595)	1,051,101,975
7. 렌 탈 자 산	575,465,170,548		561,194,060,338	
감 가 상 각 누 계 액	(267,491,251,248)		(239,979,623,685)	
감 액 손 실 누 계 액	(12,898,369,600)	295,075,549,700	(11,553,378,002)	309,661,058,651
8. 집 기 비 품	59,321,361,232		53,106,353,422	
감 가 상 각 누 계 액	(34,425,340,337)	24,896,020,895	(25,986,411,641)	27,119,941,781
9. 차 량 운 반 구	131,085,366		127,158,329	
감 가 상 각 누 계 액	(48,185,917)	82,899,449	(20,759,449)	106,398,880
10. 건 설 중 인 자 산		11,801,162,182		655,715,790
(3) 무 형 자 산		28,164,376,302		23,673,169,829
1. 영 업 권		15,670,865,601		20,412,125,759
2. 산 업 재 산 권		150,902,057		178,702,260
3. 기 타 의 무 형 자 산		11,715,948,644		3,082,341,810
4. 건 설 중 인 자 산		626,660,000		-
자 산 총 계		885,132,396,289		715,152,775,980
부 채				
I. 유 동 부 채		431,751,056,386		354,152,743,287
1. 매 입 채 무		29,289,359,488		32,605,060,423
2. 단 기 차 입 금		101,745,025,801		69,758,845,663
3. 미 지 급 금		73,458,601,368		75,656,177,286
4. 선 수 금		144,830,346,854		108,604,285,409
5. 예 수 금		6,373,075,206		3,489,579,296
6. 미 지 급 비 용		5,347,241,435		3,224,340,491
7. 미 지 급 법 인 세		40,241,804,516		14,402,088,261

(단위 : 원)

과 목	제 18(당) 기		제 17(전) 기	
8. 판매보증충당부채		373,742,456		341,878,738
9. 반품추정부채		91,859,262		70,487,720
10. 유동성사채		30,000,000,000		46,000,000,000
II. 고정부채		14,597,801,361		19,028,201,638
1. 책임이행적립금		5,750,432,498		5,939,795,769
2. 렌탈보증금		2,365,387,829		9,624,211,899
3. 퇴직급여충당금	16,231,370,711		12,599,456,745	
국민연금환급금	(37,244,690)		(45,415,090)	
퇴직보험예치금	(9,722,144,987)	6,471,981,034	(9,099,847,685)	3,454,193,970
4. 임대보증금		10,000,000		10,000,000
부채총계		446,348,857,747		373,180,944,925
자 본				
I. 자본금		39,287,796,500		39,025,805,500
1. 보통주자본금		39,287,796,500		39,025,805,500
II. 자본잉여금		113,831,969,388		76,308,402,051
1. 주식발행초과금		80,610,136,187		76,308,194,771
2. 기타자본잉여금		33,221,833,201		207,280
III. 이익잉여금		283,531,077,419		233,699,017,390
1. 이익준비금		6,255,427,025		3,755,427,025
2. 기업합리화적립금		16,227,900		16,227,900
3. 임의적립금		201,459,806,695		161,459,806,695
4. 기업발전적립금		1,570,000,000		1,570,000,000
5. 처분전이익잉여금		74,229,615,799		66,897,555,770
(당기순이익 : 제18기 : 74,926,262,920원 제17기 : 60,888,599,744원)				
IV. 자본조정		2,132,695,235		(7,061,393,886)
1. 장기투자증권평가이익		9,656,700		8,739,000
2. 지분법자본변동		129,266,489		38,647,815
3. 부의지분법자본변동		(76,675,494)		-
4. 주식매입선택권		2,070,447,540		1,828,211,240
5. 자기주식		-		(8,936,991,941)
자본총계		438,783,538,542		341,971,831,055
부채와 자본총계		885,132,396,289		715,152,775,980

손익계산서

제 18기 2006년 1월 1일부터 2006년 12월 31일까지 / 제 17기 2005년 1월 1일부터 2005년 12월 31일까지

(단위 : 원)

과목	제 18(당) 기		제 17(전) 기	
I. 매출액		1,117,766,991,887		1,008,079,888,490
1. 렌탈매출	1,019,927,592,718		903,383,461,819	
2. 상품매출	46,256,273,085		39,992,656,901	
3. 제품매출	32,022,598,543		36,592,407,226	
4. 기타매출	19,560,527,541		28,111,362,544	
II. 매출원가		380,380,741,216		363,699,498,011
1. 렌탈매출원가	340,625,464,184		316,072,664,999	
2. 상품매출원가	18,772,942,687		15,911,411,314	
3. 제품매출원가	14,159,636,801		23,823,803,496	
4. 기타매출원가	6,822,697,544		7,891,618,202	
III. 매출총이익		737,386,250,671		644,380,390,479
IV. 판매비와관리비		625,108,852,986		547,536,391,348
1. 급여	107,239,106,880		86,518,416,545	
2. 잡급	29,959,800		40,623,460	
3. 퇴직급여	9,787,249,288		9,543,459,226	
4. 주식보상비용	2,691,498,326		1,704,935,429	
5. 판매수수료	241,656,093,651		200,642,426,427	
6. 판매촉진비	14,321,028,313		5,836,298,676	
7. 복리후생비	16,223,504,994		12,152,439,609	
8. 여비교통비	2,691,725,876		1,896,492,565	
9. 통신비	8,339,304,632		7,207,494,134	
10. 접대비	660,676,970		672,776,274	
11. 회의비	635,137,830		291,149,508	
12. 교육훈련비	10,119,822,813		8,933,858,448	
13. 소모품비	8,234,350,832		17,591,635,730	
14. 도서인쇄비	968,992,472		828,052,841	
15. 광고선전비	31,259,773,077		32,380,681,760	
16. 수도광열비	444,767,193		363,360,028	
17. 지급임차료	29,760,632,029		25,062,838,057	
18. 협회비	1,480,000		98,408,182	
19. 세금과공과	755,220,360		798,419,957	
20. 보험료	200,242,547		626,231,134	
21. 운반비	1,124,769,934		1,413,830,733	
22. 지급수수료	41,643,741,038		36,261,306,792	
23. 수선비	3,125,703,393		2,360,291,714	
24. 차량유지비	37,038,795		73,872,740	

(단위 : 원)

과 목	제 18(당) 기		제 17(전) 기	
25. 감 가 상 각 비	11,699,377,917		8,622,388,669	
26. 견 본 비	241,270,834		172,028,372	
27. 무 형 자 산 상 각 비	6,330,942,203		3,648,281,720	
28. 경 상 개 발 비	4,786,590,337		2,860,953,767	
29. 대 손 상 각 비	18,995,894,969		21,272,877,301	
30. 상품 · 부품반환손실	-		6,066,591,956	
31. 렌탈자산폐기손실	49,980,185,609		50,428,831,328	
32. 판 매 보 증 비	31,863,718		113,572,883	
33. 소 비 자 보 상 비	1,088,332,088		993,076,722	
34. 영 업 비	-		56,297,876	
35. 잡 비	2,574,268		2,190,785	
V. 영 업 이 익		112,277,397,685		96,843,999,131
VI. 영 업 외 수 익		7,420,515,385		5,449,143,520
1. 이 자 수 익	1,855,759,148		932,106,498	
2. 임 대 료 수 익	307,040,430		39,262,545	
3. 수 수 료 수 익	1,679,597,410		218,761,436	
4. 외 환 차 익	1,403,951,325		39,201,203	
5. 외 화 환 산 이 익	220,067,551		45,132,633	
6. 단기투자자산처분이익	-		69,598,669	
7. 장기투자증권처분이익	-		130,760,700	
8. 유형 자산 처 분 이 익	579,345,877		-	
9. 판매보증충당부채환입	-		363,689,648	
10. 잡 이 익	1,374,753,644		3,610,630,188	
VII. 영 업 외 비 용		17,298,802,926		16,323,858,565
1. 이 자 비 용	8,822,124,735		6,772,094,306	
2. 기 부 금	775,879,358		320,745,058	
3. 외 환 차 손	812,795,442		26,455,112	
4. 외 화 환 산 손 실	241,915,297		207,033,262	
5. 기 타의 대 손 상 각 비	-		500,000,000	
6. 장기투자증권처분손실	-		25,406,560	
7. 장기투자증권감액손실	422,177,082		165,099,000	
8. 지 분 법 손 실	3,857,612,134		1,541,336,357	
9. 유형 자산 처 분 손 실	480,577,673		16,605,548	
10. 법 인 세 추 납 액	1,653,923,249		69,548,902	

■ 손익계산서

제 18기 2006년 1월 1일부터 2006년 12월 31일까지 / 제 17기 2005년 1월 1일부터 2005년 12월 31일까지

(단위 : 원)

과 목	제 18(당) 기		제 17(전) 기	
12. 사업부양도손실	-		6,488,396,253	
13. 잡손실	231,797,956		191,138,207	
VIII. 경 상 이 익		102,399,110,144		85,969,284,086
IX. 특 별 이 익		-		-
X. 특 별 손 실		-		-
XI. 법인세비용차감전순이익		102,399,110,144		85,969,284,086
XII. 법 인 세 비 용		27,472,847,224		25,080,684,342
XIII. 당 기 순 이 익		74,926,262,920		60,888,599,744
(기본주당경상이익 및 기본주당순이익 제18기: 1,019원 제17기: 951원)				
(희석주당경상이익 및 희석주당순이익 제18기: 1,018원 제17기: 948원)				

■ 이익잉여금처분계산서(안)

제18(당)기 2006년 1월 1일부터 2006년 12월 31일 까지 / 제17(전)기 2005년 1월 1일부터 2005년 12월 31일 까지
 처분확정일 2007년 3월 23일 / 처분확정일 2006년 3월 24일

(단위 : 원)

과 목	제 18(당) 기		제 17(전) 기	
I. 처분 전 이익 잉 여 금		74,229,615,799		66,897,555,770
1. 전기이월 이익잉여금	9,862,030		6,008,956,026	
2. 지분법적용으로인한이익잉여금변동	(706,509,151)		-	
3. 당 기 순 이 익	74,926,262,920		60,888,599,744	
II. 이 익 잉 여 금 처 분 액		74,150,237,200		66,887,693,740
1. 이 익 준 비 금	3,000,000,000		2,500,000,000	
2. 임 의 적 립 금	41,400,000,000		40,000,000,000	
3. 배 당 금	29,750,237,200		24,387,693,740	
현 금 배 당	29,750,237,200		24,387,693,740	
(보통주배당금(율) : 제18기 : 400원 (80%) 제17기 : 340원 (68%))				
III. 차 기 이 월 이 익 잉 여 금		79,378,599		9,862,030

■ 현금흐름표

제18기 2006년 1월 1일부터 2006년 12월 31일까지 / 제17기 2005년 1월 1일부터 2005년 12월 31일까지

(단위 : 원)

과 목	제 18(당) 기		제 17(전) 기	
I. 영업활동으로 인한 현금흐름		183,709,457,637		226,824,591,630
1. 당 기 순 이 익	74,926,262,920		60,888,599,744	
2. 현금의 유출이 없는비용등의가산	225,474,222,395		223,781,506,917	
재 고 자 산 평 가 손 실	173,369,691		4,364,649,275	
퇴 직 급 여	10,129,378,245		9,377,652,207	
주 식 보 상 비 용	2,691,498,326		1,704,935,429	
감 가 상 각 비	132,162,645,617		124,024,165,760	
무 형 자 산 상 각 비	6,337,079,056		3,648,281,720	
대 손 상 각 비	18,995,894,969		21,272,877,301	
렌 탈 자 산 폐 기 손 실	49,980,185,609		50,428,831,328	
판 매 보 증 비	31,863,718		113,572,883	
외 화 환 산 손 실	211,940,275		135,103,856	
기 타 의 대 손 상 각 비	-		500,000,000	
장기투자증권감액손실	422,177,082		165,099,000	
지 분 법 손 실	3,857,612,134		1,541,336,357	
유 형 자 산 처 분 손 실	480,577,673		16,605,548	
사 업 부 양 도 손 실	-		6,488,396,253	
3. 현금의 유입이 없는수익등의차감	(831,941,632)		(586,314,820)	
외 화 환 산 이 익	210,153,837		22,265,803	
단기투자자산처분이익	-		69,598,669	
장기투자증권처분이익	-		130,760,700	
유 형 자 산 처 분 이 익	579,345,877		-	
판매보증충당부채환입	-		363,689,648	
잡 이 익	42,441,918		-	
4. 영업활동으로인한자산부채의변동	(115,859,086,046)		(57,259,200,211)	
매출채권의 감소(증가)	(100,701,266,274)		66,986,377,986	
미수금의 감소(증가)	22,427,258,008		(31,313,359,322)	
미 수 수 익 의 증 가	(177,949,095)		(159,644,671)	
선 급 금 의 감 소	1,168,930,399		1,157,971,477	
선 급 비 용 의 증 가	(15,273,258,049)		(38,576,407,456)	
선급부가세의 감소	-		1,873,929,815	
이연법인세의 순증감	(13,284,385,571)		(12,445,919,495)	
재고자산의 감소(증가)	(38,437,599,801)		2,341,262,247	
장기선급비용의 증가	(6,000,000,000)		(12,500,000,000)	

(단위 : 원)

과 목	제 18(당) 기		제 17(전) 기	
매입채무의 감소	(3,315,700,935)		(54,410,413,436)	
미지급금의 증가(감소)	(2,197,575,918)		1,881,038,948	
선수금의 증가	36,226,061,445		39,573,429,163	
예수금의 증가(감소)	2,883,495,910		(2,586,429,831)	
미지급비용의 증가	2,122,900,944		3,007,199,696	
미지급법인세의 증가	13,238,409,871		7,548,435,493	
판매보증충당금의 감소	-		(72,418,523)	
반품충당금의 증가(감소)	21,371,542		(309,252,022)	
부가세예수금의 감소	-		(3,590,732,176)	
책임이행적립금의 감소	(189,363,271)		(1,548,047,385)	
렌탈보증금의 감소	(7,258,824,070)		(14,343,962,155)	
퇴직금의 지급	(6,497,464,279)		(7,412,760,085)	
국민연금전환금의 감소	8,170,400		9,533,200	
퇴직보험예치금의 증가	(622,297,302)		(2,379,031,679)	
임대보증금의 증가	-		10,000,000	
II. 투자활동으로 인한 현금흐름		(216,232,664,240)		(185,556,387,066)
1. 투자활동으로 인한 현금유입액	30,806,384,827		29,625,487,747	
단기금융상품의 감소	100,000,000		-	
단기투자자산의 처분	-		250,000	
단기대여금의 회수	22,555,520		52,430,848	
장기금융상품의 감소	2,800,000,000		18,500,000	
장기투자증권의 처분	-		456,116,860	
지분법적용투자주식의 처분	-		1,000	
보증금의 감소	5,764,625,195		9,165,760,846	
토지의 처분	4,980,036,000		-	
건물의 처분	3,372,680,012		-	
건축물의 처분	182,501,548		-	
차량운반구의 처분	9,841,426		7,888,269	
기계장치의 처분	6,108,574		-	
집기비품의 처분	11,757,145		19,235,550	
렌탈자산의 처분	12,989,879,397		19,905,304,374	
건설중인자산의 처분	566,400,010		-	
2. 투자활동으로 인한 현금유출액	(247,039,049,067)		(215,191,874,813)	
단기금융상품의 증가	4,360,000,000		-	
단기투자자산의 증가			20,000	
단기대여금의 증가	590,955,000		44,972,100	

■ 현금흐름표

제18기 2006년 1월 1일부터 2006년 12월 31일까지 / 제17기 2005년 1월 1일부터 2005년 12월 31일까지

(단위 : 원)

과 목	제 18(당) 기		제 17(전) 기	
장기금융상품의 증가	-		1,040,000,000	
장기투자증권의 취득	420,320,000		110,000	
지분법적용투자주식의 취득	15,081,519,530		-	
보증금의 증가	7,313,372,430		14,075,045,899	
토지의 취득	7,878,788,190		-	
건물의 취득	488,804,900		815,680,000	
건축물의 취득	94,860,000		-	
기계장치의 취득	2,363,680,000		909,868,720	
집기와 비품의 취득	8,732,407,102		13,005,247,376	
렌탈자산의 취득	165,427,809,137		176,004,894,141	
공구기구의 취득	2,898,543,513		5,070,647,331	
시험연구설비의 취득	1,198,220,408		1,023,254,520	
차량운반구의 취득	5,362,000		-	
건설중인자산의 증가	19,556,408,846		655,715,790	
산업재산권의 취득	3,777,000		46,124,936	
건설중인자산(무형자산)의 취득	8,617,496,417		-	
기타의무형자산의 증가	2,006,724,593		2,500,294,000	
III. 재무활동으로 인한 현금흐름		48,473,081,034		(37,561,265,337)
1. 재무활동으로 인한 현금유입액	642,201,726,509		326,707,939,034	
단기차입금의 증가	565,327,131,873		325,294,991,304	
사채의 증가	20,000,000,000		-	
유상증자	2,114,670,390		1,412,947,730	
자기주식의 처분	54,759,924,246		-	
2. 재무활동으로 인한 현금유출액	(593,728,645,475)		(364,269,204,371)	
단기차입금의 감소	533,340,951,735		324,920,430,290	
유동성사채의 감소	36,000,000,000		32,000,000,000	
배당금의 지급	24,387,693,740		7,334,100,000	
자기주식의 취득	-		14,674,081	
IV. 기타현금의 증가		-		13,959,208,002
1. 합병으로인한현금의증가	-		1,792,050,956	
2. 사업부양도로 인한 현금의 증가	-		12,167,157,046	
V. 현금의 증가 (I + II + III + IV)		15,949,874,431		17,656,147,229
VI. 기초의 현금		18,569,953,622		913,806,393
VII. 기말의 현금		34,519,828,053		18,569,953,622

회사 이해관계자와의 약속

웅진코웨이는 고객, 주주 등 다양한 이해관계자의 요구와 의견을 경영의사결정에 적극 반영함으로써 존경받는 기업으로서의 사회적 책임을 다하겠습니다.

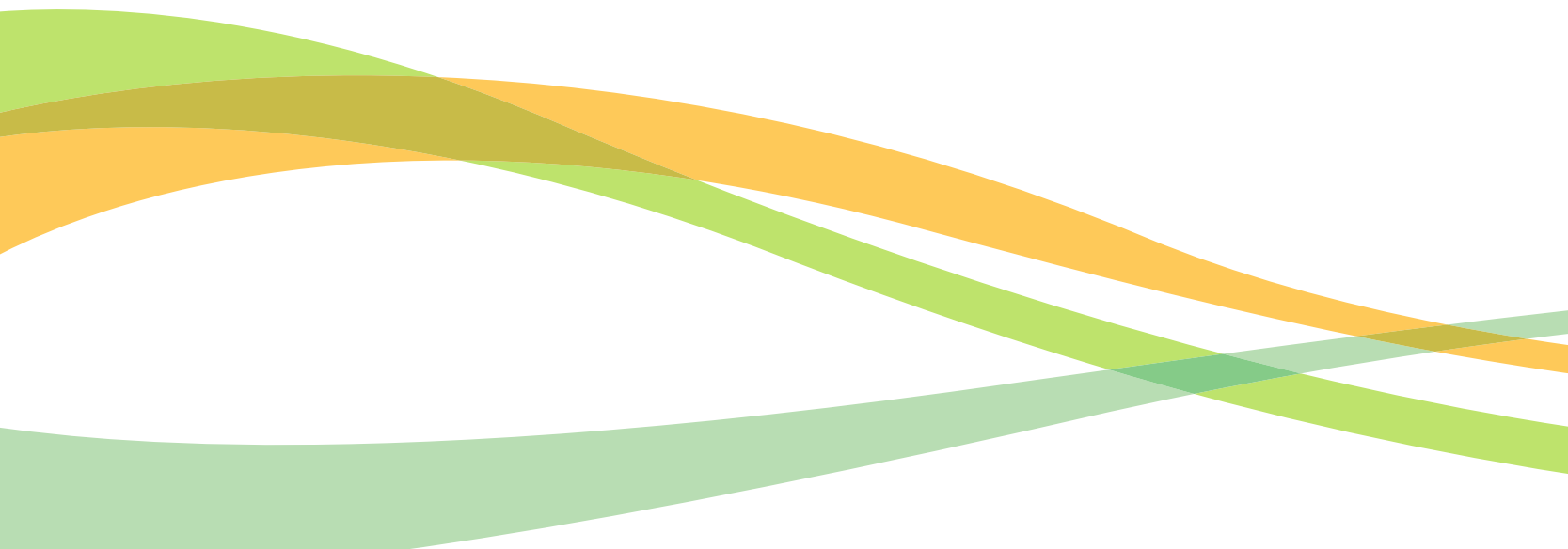

WOONGJIN

웅진코웨이

서울특별시 중구 을지로2가 6번지 내외빌딩 5층

www.coway.co.kr / www.cowayir.com

TEL 02)2172-1350~4